

**T.C.
ESKİŐEHİR OSMANGAZI ÜNİVERSİTESİ**



**2018 YILI
İDARE FAALİYET RAPORU**

Hazırlayan:
Strateji GeliŐtirme Daire Başkanlıđı
Stratejik Yönetim ve Planlama Müdürlüđü



ÜST YÖNETİCİ SUNUŞU

Eskişehir Osmangazi Üniversitesi "Bilimin Işığında, Çağdaş Uygarlık Yolunda" sloganından hareketle; bilgiyi üreten, ürettiği bilgiyi kullanan, araştırmaya önem veren; yenilikçilik, şeffaflık ve adalet ilkesiyle hareket ederek, geleceğe güvenen, ülke ve dünya sorunlarına duyarlı gençler yetiştirmeyi hedefleyen, değişime açık bir üniversitedir.

5018 sayılı Kamu Mali Yönetimi ve Kontrol Kanunu çerçevesinde, daha etkin bir kamu mali yönetim ve kontrol sisteminin oluşturulması, kamu mali yönetiminde saydamlığın ve hesap verebilirliğin sağlanması çalışmaları Ülkemiz ve Üniversitemiz açısından faydalı bulunmaktadır.

5018 sayılı Kanun ile mali yönetim sistemimize stratejik planlama, performansa dayalı bütçeleme orta vadeli program ve mali plan, çok yıllık bütçeleme gibi kavramlar ve Strateji Geliştirme Daire Başkanlığı gibi yeni birimler girmiştir.

Bu anlayışla Eskişehir Osmangazi Üniversitesi 2008-2012 yıllarını kapsayan ilk stratejik planını 2007 yılı içinde hazırlanmış, 2008 yılında revize etmiştir. 2013-2017 yıllarını kapsayan ikinci stratejik planını da 2012 yılı içinde hazırlamıştır. Üniversitemizin beş yıl için belirlenmiş olan amaç ve hedeflerini içeren bu planın uygulanması ve hayata geçmesi konusunda tüm birimlerimizin sahiplenmesiyle, bizi geleceğe taşıyacak olan vizyonumuza ulaşma yolunda önemli adımlar atılmıştır. 2018-2022 Stratejik Planı da hazırlanarak uygulanmaya başlanmıştır. Stratejik plana ek olarak, kaynakların etkili, ekonomik ve verimli kullanılmasını hedefleyen performans programı ve performansa dayalı bütçeleme çalışmaları titizlikle yürütülmektedir.

Ayrıca üniversitemizde iç kontrol çalışmaları da 2018 Yılı içinde başlatılmış olup, 05.10.2018 tarihinde "İç Kontrol Kararlılık Beyanı" imzalanmış ve üniversitemiz web sayfasında ilan edilmiştir.

Üniversitemizin faaliyetleri, öğrencilerimizin yüksek düzeyli bir eğitim almaları, bunun yanında kültürel, sanatsal ve sportif açıdan kendilerini geliştirebilmelerini sağlamak amacıyla planlanmaktadır. Üniversiteler aynı zamanda düşünce özgürlüğünün ve demokrasi kültürünün kazanıldığı ortamlardır. Bu ortamlarda nitelikli insanların yetişmesi, bilim ve teknoloji üretilmesi, projeler geliştirilmesi ve bu kazanımların insanlığın ve ülkenin yararına sunulması gerekmektedir.

Yetiştirdiğimiz gençlerin en iyi hizmeti ve eğitimi alabilmeleri için çalışan akademik ve idari personelimiz, varlık nedenlerinin bu değerli gençler olduğunun bilincindedirler. Bu bilinçle tüm çalışanlarımız stratejik planımız doğrultusunda paydaşlarına yönelik faaliyetlerine devam edecektir.

Saygılarımla

Prof. Dr. Kemal ŞENOCAK
REKTÖR



İÇİNDEKİLER

	Sayfa
ÜST YÖNETİCİ SUNUŞU	
İÇİNDEKİLER	1
TABLO ve ŞEKİLLER LİSTESİ	3
I- GENEL BİLGİLER	5
A- Misyon ve Vizyon	5
B- Yetki, Görev ve Sorumluluklar	5
C- İdareye İlişkin Bilgiler	6
1- Fiziksel Yapı	7
1.1.Eğitim alanları ve Derslikler	10
1.2.Sosyal Alanlar	11
1.3.Hizmet Alanları	13
1.4.Sağlık Alanları	15
1.5.Ziraat Fakültesi Uygulama Alanları	15
1.6.Ambar, Arşiv ve Atölye Alanları	16
1.7.İlahiyat Fakültesi Uygulama Cami	16
1.8.Diğer Alanlar	16
2- Örgüt Yapısı	16
3- Bilgi ve Teknolojik Kaynaklar	18
3.1. Teknolojik Araçlar	18
3.2.Teknolojik Altyapı ve Yazılım	19
3.3.Kütüphane ve Dokümantasyon Merkezi	22
4- İnsan Kaynakları	25
4.1.Akademik Personel	25
4.2.İdari Personel	28
4.3.Sözleşmeli Personel	29
4.4.İşçi Personel	30
5- Sunulan Hizmetler	31
5.1.Akademik Hizmetler	31
5.2.İdari Hizmetler	41
5.3.Halkla İlişkiler ve Güvenlik Hizmetleri	50
5.4.Sağlık Uygulama ve Araştırma Hastanesi Hizmetleri	54
5.5. Ağız ve Diş Sağlığı Merkezi Hizmetleri	58
6- Yönetim ve İç Kontrol Sistemi	59
II- AMAÇ ve HEDEFLER	63
A- İdarenin Amaç ve Hedefleri	63
B- Temel Politikalar ve Öncelikler	66
III- FAALİYETLERE İLİŞKİN BİLGİ VE DEĞERLENDİRMELER	67
A- Mali Bilgiler	67
1- Bütçe Uygulama Sonuçları	67
1.1. Bütçe Giderleri	67



1.2. Bütçe Gelirleri	70
1.3. Finansman	73
2- Temel Mali Tablolara İlişkin Açıklamalar	74
3- Mali Denetim Sonuçları	74
B- Performans Bilgileri	75
1- Faaliyet ve Proje Bilgileri	75
1.1. Bilimsel Faaliyet Bilgileri	75
1.2. İnşaat Yatırım Çalışmaları	78
1.3. Hizmetiçi Eğitim Programları	80
1.4. Araştırma ve Uygulama Merkezi Faaliyetleri	81
2- Performans Sonuçları	107
3- Performans Sonuçlarının Değerlendirilmesi	124
4- Performans Bilgi Sisteminin Değerlendirilmesi	124
IV- KURUMSAL KABİLİYET ve KAPASİTENİN DEĞERLENDİRİLMESİ	125
A- Üstünlükler	125
B- Zayıflıklar	126
C- Değerlendirme	127
V- ÖNERİ VE TEDBİRLER	130
İÇ KONTROL GÜVENCE BEYANI	



Tablo ve Şekiller Listesi

Tablo 1: Eğitim Alanları ve Derslikler	10
Tablo 2: Öğrenci Başına Düşen Derslik ve Laboratuvar Alanı	10
Tablo 3: Toplantı-Konferans Salonları	11
Tablo 4: Yemekhane, Kantin, Kafeterya, Restoran ve Diğer Sosyal Alanlar	11
Tablo 5: Konaklama Alanları	11
Tablo 6: Spor Tesisleri	12
Tablo 7: Akademik Personel Hizmet Alanları	13
Tablo 8: İdari Personel Hizmet Alanları	14
Tablo 9: Sağlık Alanları	15
Tablo 10: Ziraat Fakültesi Uygulama Alanları	15
Tablo 11: Ambar, Arşiv ve Atölye Alanları	16
Tablo 12: Okuma, Çalışma Salonu ve Kütüphane Alanları	16
Tablo 13: Birimlere Göre Teknolojik Araçların Dağılımı	18
Tablo 14: Teknolojik Altyapı ve Olanaklar	19
Tablo 15: Diğer Teknolojik Bilgiler	19
Tablo 16: Merkezi Sunucular	20
Tablo 17: Yazılımlar	21
Tablo 18: Kütüphane Kaynakları	22
Tablo 19: Akademik Personelin Kadro, İstihdam Şekli ve Cinsiyete Göre Dağılımı	25
Tablo 20: Yabancı Uyruklu Öğretim Elemanları	25
Tablo 21: 2018 Yılında Akademik Kadrolara Yükseltilen ve Atanan Öğretim Üyeleri	25
Tablo 22: Üniversitemizden Giden ve Üniversitemize Gelen Akademik Personel Sayıları	26
Tablo 23: 2547 Sayılı Kanununun 31. ve 40.a. Maddelerine Göre Görevlendirilen Öğretim Elemanlarının Sayısı ve Toplam Kadrolu Akademik Personele Oranı	26
Tablo 24: Akademik Personelin Hizmet Sürelerine Göre Dağılımı	26
Tablo 25: Akademik Personelin Yaşlarına Göre Dağılımı	26
Tablo 26: Öğretim Üyelerinin Birimlere Göre Dağılımı	27
Tablo 27: İdari Personelin Kadro Durumu ve Cinsiyete Göre Dağılımı	28
Tablo 28: İdari Personelin Eğitim Durumu	28
Tablo 29: İdari Personelin Hizmet Süreleri	28
Tablo 30: İdari Personelin Yaşlarına Göre Dağılımı	28
Tablo 31: Sözleşmeli Personelin Bütçe Türüne Göre Dağılımı	29
Tablo 32: Sözleşmeli Personelin Ünvanlara Göre Dağılımı	29
Tablo 33: Sözleşmeli Personelin Eğitim Durumuna Göre Dağılımı	29
Tablo 34: Sözleşmeli Personelin Hizmet Sürelerine Göre Dağılımı	29
Tablo 35: Sözleşmeli Personelin Yaşlarına Göre Dağılımı	30
Tablo 36: İşçi Personel Bilgileri	30
Tablo 37: 2017-2018 Öğretim Yılı Öğrenci Sayıları	33
Tablo 38: Yabancı Dil Hazırlık Sınıfı Öğrenci Sayıları	34
Tablo 39: Öğrenci Kontenjanları	34
Tablo 40: 2017-2018 Öğretim Yılı Bölümler Arası Yatay Geçiş Yapan ve Yatay Geçişle Üniversitemize Gelen Öğrenci Sayıları	37
Tablo 41: 2017-2018 Öğretim Yılı Yatay Geçişle Üniversitemizden Ayrılan Öğrenci Sayıları	37
Tablo 42: 2017-2018 Öğretim Yılında Çeşitli Nedenlerle Kaydı Silinen Öğrenci Sayıları	38
Tablo 43: 2017-2018 Öğretim Yılında Öğrenim Gören Yabancı Uyruklu Öğrencilerin Geliş Durumlarına Göre Dağılımı	38



Tablo 44: 2017-2018 Öğretim Yılı Önlisans-Lisans Mezun Öğrenci Sayıları	39
Tablo 45: 2017-2018 Öğretim Yılında Birimlere Göre Yabancı Uyruklu Öğrenci Sayıları	39
Tablo 46: 2017-2018 Öğretim Yılı Öğrenci Sayısının Öğretim Üyesine Oranı	40
Tablo 47: 2017-2018 Yılı Sportif Faaliyetler	47
Tablo 48: Öğrenci Kulüpleri	48
Tablo 49: 2017-2018 Eğitim Öğretim Yılında Düzenlenen Etkinlikler	52
Tablo 50: Koruma ve Güvenlik Personeli Dağılımı	53
Tablo 51: 2018 Yılında Meydana Gelen Olayların Dağılımı	53
Tablo 52: Sağlık Uygulama ve Araştırma Hastanesi Klinikleri 2018 Yılı Verileri	55
Tablo 53: 2018 Yılı Laboratuvar İstatistikleri	56
Tablo 54: Dış Hastanesi 2018 Yılı Verileri	58
Tablo 55: Önmali Kontrol Sonuç Tablosu	61
Tablo 56: 2018 Yılı Fonksiyonel Sınıflandırmanın Birinci Düzeyine Göre Ödenek Kullanım Durumu	67
Tablo 57: 2018 Yılı Ekonomik Düzeyde Ödenek Kullanım Durumu	68
Tablo 58: 2018 Yılı Gelir Gerçekleşmeleri	70
Tablo 59: 2018 Yılı Birimlere Göre Harcama Durumu	72
Tablo 60: Maliyet değerlendirme Tablosu	73
Tablo 61: 2018 Yılı İçerisinde İlave Edilen Ödenekler	74
Tablo 62: 2018 Yılında Gerçekleştirilen Bilimsel Faaliyetler	75
Tablo 63: 2018 Yılında Destek Verilen Bilimsel Araştırma Projeleri	76
Tablo 64: Ulusal ve Uluslararası Değişim Programları 2018 Yılı Hareketlilik ve Anlaşma Sayıları	76
Tablo 65: Üniversitemizde Düzenlenen Ulusal ve Uluslararası Bilimsel Toplantılar	77
Tablo 66: 2018 Yılında Düzenlenen Hizmetiçi Eğitimler	80
Tablo 67: ETTOM Faaliyetleri Tablosu	97
Tablo 68: Performans Hedefleri Tablosu	107
Tablo 69: Performans Hedefi İzleme ve Değerlendirme(PHİD) Formu	109
Tablo 70: Performans Göstergesi Sonuçları(PGS) Formu	122
Şekil 1 : Organizasyon Şeması	17
Şekil 2 : Rektörlük Merkez Örgütü	42
Grafik 1 : 2018 Yılı Fonksiyonel Sınıflandırmanın Birinci Düzeyine Göre Ödenek Kullanım Durumu	69
Grafik 2 : 2018 Yılı Ekonomik Düzeyde Ödenek Kullanım Durumu	69



I-GENEL BİLGİLER

A-Misyon ve Vizyon

Eskişehir Osmangazi Üniversitesi'nin vizyon ve misyonu aşağıda sıralanmıştır.

Vizyon: Bilgiyi değere dönüştüren, topluma öncü, ulusal ve uluslararası ölçekte tanınır, tercih edilir ve saygın bir araştırma üniversitesi olmak.

Misyon: Eskişehir Osmangazi Üniversitesi, eğitim-öğretimde mükemmeliyet hedefiyle ulusal ve uluslararası düzeyde tercih edilmeyi, bilimsel çalışmaların sonuçlarını toplumun talepleri doğrultusunda faydaya ve ekonomik ürüne dönüştürmeyi, etkin ve rekabetçi sağlık hizmetleri sunmayı, girişimci ve yenilikçi mezunlar ve araştırmacılar yetiştirmeyi görev edinmiştir.

B-Yetki, Görev ve Sorumluluklar

Rektör, üniversitenin tüzel kişiliğini temsil eder ve üniversitenin en üst yöneticisidir. Rektör çalışmalarında kendisine yardım etmek üzere, üniversitenin aylıklı profesörleri arasında en çok üç kişiyi rektör yardımcısı olarak seçer.

Senato, rektörün başkanlığında, rektör yardımcıları, dekanlar ve her fakülteden fakülte kurullarınca üç yıl için seçilecek birer öğretim üyesi ile rektörlüğe bağlı enstitü ve yüksekokul müdürlerinden oluşur. Senato üniversitenin akademik organı olarak işlev görür. Bu kapsamda üniversitenin eğitim, öğretim, bilimsel araştırma ve yayım faaliyetlerinin esasları hakkında karar almak ve üniversite yönetim kuruluna üye seçmek temel görevleri arasındadır.

Üniversite Yönetim Kurulu, rektörün başkanlığında dekanlardan, üniversiteye bağlı değişik öğretim birim ve alanlarını temsil edecek şekilde senato tarafından dört yıl için seçilecek üç profesörden oluşur. Üniversite yönetim kurulu idari faaliyetlerde rektöre yardımcı bir organ olarak işlev görmektedir.

Fakülte Organları, Dekan, Fakülte Kurulu ve Fakülte Yönetim Kurulundan oluşur.

Enstitü Organları, Enstitü Müdürü, Enstitü Kurulu ve Enstitü Yönetim Kurulundan oluşur.

Yüksekokul Organları, Yüksekokul Müdürü, Yüksekokul Kurulu ve Yüksekokul Yönetim Kurulundan oluşur.

Rektörlük idari yönetim örgütü, genel sekreter ve genel sekretere bağlı daire başkanları, müdürler, hukuk müşavirleri, uzmanlar, 657 sayılı devlet memurları kanununa tabi memurlar ve diğer görevliler bulunmaktadır.



Fakülte ve Yüksekokullar bölüm, anabilimdalı ve bilim dalı olarak, enstitüler ise fakülte ve lisans eğitimi veren Yüksekokullardaki anabilim dalları olarak yapılır. Her fakültede dekana bağlı fakülte idari örgütünün başında bir fakülte sekreteri, enstitü veya yüksekokullarda ise müdüre bağlı yüksekokul/enstitü sekreteri bulunur.

C-İdareye İlişkin Bilgiler

Osmangazi Üniversitesi, 18 Ağustos 1993'te 496 sayılı Kanun Hükmünde Kararname ile kurulmuş; Mühendislik-Mimarlık, Tıp ve Fen Edebiyat Fakülteleri ile Üniversite Hastanesi Anadolu Üniversitesi'nden ayrılarak Osmangazi Üniversitesi'ne bağlanmıştır. Sağlık Hizmetleri ve Eskişehir Sağlık Hizmetleri Meslek Yüksekokulları, Fen Bilimleri, Metalurji ve Sağlık Bilimleri Enstitüleri ile yeni açılan İktisadi ve İdari Bilimler Fakültesi ve Sosyal Bilimler Enstitüsü Osmangazi Üniversitesi adıyla yeniden yapılanmıştır.

Osmangazi Üniversitesinin adı 1 Temmuz 2005 tarihinde 5379 sayılı Kanun ile 'Eskişehir Osmangazi Üniversitesi' olarak değiştirilmiştir. Yasal olarak 1993'te kurulmasına rağmen alınan Senato Kararı ile Eskişehir Devlet Mühendislik Mimarlık Akademisi'nin (EDMMA) kuruluş tarihi olan "1970" senesi, "kuruluş yılı" olarak kullanılmaktadır.

1994'de Sivrihisar Meslek Yüksekokulu, 1995'te Ziraat ve İlahiyat Fakülteleri, 1998'de Eğitim Fakültesi, 2006'da Turizm ve Otel İşletmeciliği Yüksekokulu, Mahmutiye Meslek Yüksekokulu ve Devlet Konservatuarı, 2008 yılında Diş Hekimliği Fakültesi, 2009 yılında Sanat ve Tasarım Fakültesi, 2010 yılında Eskişehir Meslek Yüksekokulu ve Eğitim Bilimleri Enstitüsü kurulmuştur. 2013 Yılında Turizm ve Otel İşletmeciliği Yüksekokulu Turizm Fakültesi'ne, Eskişehir Sağlık Yüksekokulu da 2015 yılında Sağlık Bilimleri Fakültesine dönüştürülmüştür.

Eskişehir Osmangazi Üniversitesinin toplam yerleşke alanı 2.880.830 m² olup, bu alanın 80.000 m² si derslik-laboratuvar-ofis, 50.000 m² si sosyal tesis-kütüphane ve 62.000 m² si sağlık alanı olarak kullanılmaktadır. Meşelik, Bademlik, Sivrihisar, Ali Numan Kırac, Sarıcakaya, Mahmutiye, Çifteler ve Organize Sanayi Bölgesi Yerleşkelerinde eğitim öğretim ve sağlık faaliyetlerini sürdürmektedir. Sürekli büyüyen ve gelişen Üniversitemiz bu gün bölgemizin önemli bir referans eğitim kurumu olma yolunda ilerlemektedir.



1-Fiziksel Yapı

Eskişehir Osmangazi Üniversitesi'nin eğitim öğretim faaliyetini sürdürdüğü yerleşkeler ve bu yerleşkelerde bulunan birimler aşağıda sıralanmıştır:

Meşelik Yerleşkesi

- Rektörlük
- Diş Hekimliği Fakültesi
- Eğitim Fakültesi
- Fen Edebiyat Fakültesi
- İktisadi ve İdari Bilimler Fakültesi
- İlahiyat Fakültesi
- Mühendislik-Mimarlık Fakültesi
- Sağlık Hizmetleri Fakültesi
- Tıp Fakültesi
- Turizm Fakültesi
- Sağlık Hizmetleri Meslek Yüksek Okulu
- Eğitim Bilimleri Enstitüsü
- Fen Bilimleri Enstitüsü
- Sağlık Bilimleri Enstitüsü
- Sosyal Bilimler Enstitüsü
- Metalurji Enstitüsü

Yerleşkede ayrıca, 80.000 m² alanında, içerisinde botanik bahçesi bulunan ESOGÜ Cumhuriyet Parkı ile Porsuk Çayı Kenarında 72.000 m² alanda kurulmuş olan Porsuk Çayı Dinlenme alanı bulunmaktadır.

Ali Numan Kırac ve Sarıcakaya Yerleşkesi

- Ziraat Fakültesi

Bademlik Yerleşkesi

- Sanat ve Tasarım Fakültesi

Çifteler Yerleşkesi

- Sağlık Hizmetleri Meslek Yüksekokulu

Mahmudiye Yerleşkesi

- Mahmudiye Meslek Yüksekokulu

Organize Sanayi Yerleşkesi

- Eskişehir Meslek Yüksekokulu

Sivrihisar Yerleşkesi



- Sivrihisar Meslek Yüksekokulu

Rektörlüğü Bağılı Bölümler:

- Enformatik Bölümü
- Yabancı Diller Bölümü
- Güzel Sanatlar Bölümü

Rektörlüğe Bağılı Birim, Kurul ve Komisyonlar

- Bilgi Edinme Birimi
- Son Soruşturma Birimi
- Uluslararası İlişkiler Birimi
- Elektron Mikroskop Görüntü Analizi Birimi
- Engelsiz Yaşam Birimi
- ÖYP Koordinasyon Birimi
- Tanıtım ve Bilgilendirme Birimi
- Basın ve Halkla ilişkiler Müdürlüğü
- Döner Sermaye İşlet Müdürlüğü
- Üniversite Hastanesi Baş Müdürlüğü
- Hukuk Müşavirliği
- Sivil Savunma Amirliği
- Koruma ve Güvenlik Amirliği
- Bilimsel Araştırma ve Yayın Etiği Kurulu
- Son Soruşturma Kurulu
- Trafik Kurulu
- İş Sağlığı ve Güvenliği Koordinasyon Kurulu
- Eğitim ve İnsani Bilimler Etik Kurulu
- Klinik Araştırmalar Etik Kurulu
- Girişimsel Olmayan Klinik Araştırmalar Etik Kurulu
- Hayvan Deneyleri Yerel Etik Kurulu
- Sosyal Tesisler Yürütme Kurulu
- Sosyal Tesisler Denetleme Kurulu
- Sağlık Kültür Spor Yürütme Kurulu
- Bilimsel Araştırma Projeleri Komisyonu
- Akademik Etkinlikler Komisyonu
- Yayın Komisyonu
- Kalite Komisyonu
- Akademik Teşvik Düzenleme Denetleme ve İtiraz Komisyonu
- Akademik Yükseltme Atama Başvuru Koşulları Son İnceleme ve Değerlendirme Komisyonu
- Yabancı Uyruklu Öğretim Elemanı Değerlendirme Komisyonu
- Bologna Eşgüdüm Komisyonu(BEK)
- Yurt Dışından Öğrenci Kabul Komisyonu



Rektörlüğe Bağlı Merkezler

- Ağız, Diş ve Çene Sağlığı Eğitim, Uygulama ve Araştırma Merkezi
- Akciğer ve Plevra Kanseri Uygulama ve Araştırma Merkezi
- Atatürk İlkeleri ve İnkılap Tarihi Araştırma ve Uygulama Merkezi (ATAM)
- Balkan Araştırmaları Uygulama ve Araştırma Merkezi
- Bor Uygulama ve Araştırma Merkezi (BORAM)
- Çocuk ve Genç Eğitimi Uygulama ve Araştırma Merkezi (ÇOĞEM)
- Çocuk Koruma Uygulama ve Araştırma Merkezi
- Deprem Araştırma ve Uygulama Merkezi (ESOGÜDAM)
- Eskişehir Osmangazi Üniversitesi Sürekli Eğitim Merkezi (ESOGÜSEM)
- Fen Bilimleri Araştırma Merkezi (FBAM)
- Genetik Hastalıklar, Doğum Öncesi Tanı, Biyoteknik Uygulama ve Araştırma Merkezi (GENTAM)
- Halkbilim Araştırma ve Uygulama Merkezi (HAMER)
- Hücresel Tedavi ve Kök Hücre Üretim, Uygulama ve Araştırma Merkezi (ESTEM)
- İstatistik Danışmanlık Uygulama ve Araştırma Merkezi
- Kadın Araştırmaları Uygulama ve Araştırma Merkezi (ESKAM)
- Kuantum Uygulama ve Araştırma Merkezi (ESKUAM)
- Kurumsal İletişim Uygulama ve Araştırma Merkezi
- Kütüphane ve Dökümantasyon Merkezi
- Merkezi Araştırma Laboratuvarı Uygulama ve Araştırma Merkezi (ARUM)
- Mahmudiye Atıcılık ve Hipoterapi Uygulama ve Araştırma Merkezi
- Ortadoğu Araştırma ve Uygulama Merkezi (ESODAM/MESACC)
- Özel Eğitim Hizmetleri Uygulama ve Araştırma Merkezi (ÖZHÜAM)
- Sağlık, Eğitim, Uygulama ve Araştırma Merkezi
- Sözlük Bilimi Uygulama ve Araştırma Merkezi (SÖZMER)
- Teknoloji Transfer Ofisi Uygulama ve Araştırma Merkezi (ETTOM)
- Tıbbi ve Cerrahi Deney Hayvanları Uygulama ve Araştırma Merkezi (TICAM)
- Toprak ve Su kaynakları Araştırma ve Uygulama Merkezi (TOSKAM)
- Türk Dünyası Oyun ve Oyuncakları Uygulama ve Araştırma Merkezi
- Türk Dünyası Uygulama ve Araştırma Merkezi (ESTÜDAM)
- Türkçe Öğretimi Uygulama ve Araştırma Merkezi (TÖMER)
- Uzaktan Eğitim Uygulama ve Araştırma Merkezi (ESUZEM)
- Yaşlanma ve Bellek Uygulama ve Araştırma Merkezi
- Yunussemre Araştırma Merkezi (YUMER)



1.1.Eğitim Alanları ve Derslikler

Tablo 1.Eğitim Alanları ve Derslikler

Eğitim Yeri	0-50 Kişilik	51-75 Kişilik	76-100 Kişilik	101-150 Kişilik	151-250 Kişilik	251 ve Üzeri	Toplam
Amfi Sayısı	1	4	16	8	2	1	32
Sınıf Sayısı	173	83	58	13	1	0	328
Atölye Sayısı	21	1			2		24
Diğer							0
Laboratuvar Sayısı	Bilgisayar Eğitimi	25	5	3			33
	Diğer	74	4	3	8		89
Toplam	294	97	80	29	5	1	506

Tablo 2.Öğrenci Başına Düşen Derslik ve Laboratuvar Alanı

Birim Adı	Öğrenci Sayısı	Toplam Derslik Alanı (m ²)	Toplam Lab. Alanı (m ²)	Öğrenci Başına Düşen Derslik Alanı (m ²)	Öğrenci Başına Düşen Lab. Alanı (m ²)
Diş Hekimliği Fakültesi	350	367,00	349,00	1,05	1,00
Eğitim Fakültesi	2.641	1.122,00	380,00	0,42	0,14
Fen Edebiyat Fakültesi	4.026	2.706,00	1.342,00	0,67	0,33
İktisadi İdari Bil. Fakültesi	3.989	2.236,00	275,00	0,56	0,07
İlahiyat Fakültesi	1.289	1.113,00	0,00	0,86	0,00
Mühendislik Mimarlık Fakültesi	7.281	7.009,00	7.920,00	0,96	1,09
Sağlık Bilimleri Fakültesi	1.195	810,00	118,00	0,68	0,10
Sanat ve Tasarım Fakültesi	255	140,00	140,00	0,55	0,55
Tıp Fakültesi	1.442	2.060,00	2.520,00	1,43	1,75
Turizm Fakültesi	823	1.945,00	329,00	2,36	0,40
Ziraat Fakültesi	800	660,00	397,00	0,83	0,50
Eskişehir Meslek Yüksek Okulu	436	382,14	429,18	0,88	0,98
Mahmudiye Meslek Yüksek Okulu	88	100,00	100,00	1,14	1,14
Sağlık Hiz. Meslek Yüksek Okulu	1.424	1125	461	0,79	0,32
Sivrihisar Meslek Yüksek Okulu	636	620,00	179,00	0,97	0,28
Sağlık Bilimleri Enstitüsü	360		25,11	0,00	0,07
Sosyal Bilimler Enstitüsü	1.976	130,00	32,00	0,07	0,02
Yabancı Diller Bölümü	1.115	2.760	136	2,48	0,12



1.2.Sosyal Alanlar

Tablo 3.Toplantı – Konferans Salonları

Toplantı/Konferans Salonu	Kapasitesi 0-50	Kapasitesi 51-75	Kapasitesi 76-100	Kapasitesi 101-150	Kapasitesi 151-250	Kapasitesi 251-Üzeri
Toplantı Salonu	32	4			2	
Konferans Salonu	2	2	2	3	9	3

Tablo 4.Yemekhane, Kantin, Kafeterya, Restoran ve Diğer Sosyal Alanlar

Alanın Adı	Miktarı	Kapalı Alan (m ²)	Kapasitesi (Kişi)
Öğrenci Yemekhanesi	9	1.870	2.703
Personel Yemekhanesi	8	1.240	850
Kantin	33	533	
Kafeterya	4	2.575	
Araç Temizlik Hizmeti	1	176	
Kuaför	2	45	
Sağlık Hizmeti	4	80	
Ulaşım Hizmeti	2	45	
Sosyal Tesisler	3	7.540	
Bankacılık Hizmeti (Şube)	1	225	
Bankacılık Hizmeti (ATM)	10	120	
GSM hizmeti	4	84	
Kooperatif	1	61	
Kırtasiye	6	153	
Uygulama Oteli Personel Yemekhanesi	1	43	50
Uygulama Oteli Restoran	1	223	150
Uygulama Oteli Pastane	1	87	80



Tablo 5.Konaklama Alanları

Konaklama Alanının Adı	Oda Sayısı	Yatak Kapasitesi	Toplam Alan (m ²)
Misafirhaneler	12	12	433
Uygulama Oteli	55	115	5.800

Tablo 6.Spor Tesisleri

Tesisin Adı	Kapalı Spor Tesisleri		Açık Spor Tesisleri	
	Miktarı	Alan (m ²)	Miktarı	Alan (m ²)
Spor Salonu	1	1.176		
Pilates Salonu	1	130		
Karate Salonu	1	120		
Bedensel Uyum Merkezi	1	400		
Güreş Boks Salonu	1	200		
Tenis Kortları	2	1.302	5	3.240
Halı Sahalar	1	1.500	2	3.000
Basketbol Sahaları			3	1.200
Yüzme Havuzu	1	375		
Voleybol Sahası			1	450
ESOGÜ Stadyum	1	9.600		
Toplam	9	14.803	11	7.890

Okul Öncesi Eğitim Alanları

Anaokulu Sayısı : 1 Adet

Anaokulu Alanı : 1.340 m² Açık Alan 2.260 m² Kapalı Alan

Anaokulu Öğrenci Sayısı : 107 Kişi



1.3. Hizmet Alanları

1.3.1. Akademik ve İdari Personel Hizmet Alanları

Tablo 7. Akademik Personel Hizmet Alanları

Birim Adı	Çalışma Odası Sayısı (Adet)	Çalışma Odası Alanı (m ²)	Kullanan Kişi Sayısı
Dış Hekimliği Fakültesi	15	452	23
Eğitim Fakültesi	43	428	90
Fen Edebiyat Fakültesi	195	2.950	218
İktisadi İdari Bil. Fakültesi	89	1.711	84
İlahiyat Fakültesi	45	640	52
Mühendislik Mimarlık Fakültesi	236	4.000	246
Sağlık Bilimleri Fakültesi	22	414	41
Sanat ve Tasarım Fakültesi	16	352	13
Tıp Fakültesi	-	-	-
Turizm Fakültesi	27	489	21
Ziraat Fakültesi	34	436	43
Eskişehir Meslek Yüksek Okulu	17	335	18
Mahmudiye Meslek Yüksek Okulu	4	55	6
Sağlık Hiz. Meslek Yüksek Okulu	19	340	30
Sivrihisar Meslek Yüksek Okulu	10	175	17
Eğitim Bilimleri Enstitüsü	3	45	3
Fen Bilimleri Enstitüsü	2	20	2
Sağlık Bilimleri Enstitüsü	2	30	2
Sosyal Bilimler Enstitüsü	3	132	3
Yabancı Diller Bölümü	61	256	84
Halkla İlişkiler Birimi	2	16	2
Enformatik Birimi	3	45	4
Uluslararası İlişkiler Birimi	3	36	4
ETTOM	3	45	4
ARUM	9	197	13
Uygulama ve Araştırma Hastanesi	40	21.787	



Tablo 8. İdari Personel Hizmet Alanları

Birim Adı	Çalışma Odası ve Servis Sayısı (Adet)	Çalışma Odası ve Servis Alanı (m ²)	Kullanan Kişi Sayısı
Diş Hekimliği Fakültesi	19	510	29
Eğitim Fakültesi	14	168	21
Fen Edebiyat Fakültesi	22	433	42
İktisadi İdari Bil. Fakültesi	23	447	31
İlahiyat Fakültesi	12	190	16
Mühendislik Mimarlık Fakültesi	49	781	64
Sağlık Bilimleri Fakültesi	9	190	19
Sanat ve Tasarım Fakültesi	6	132	
Tıp Fakültesi	17	2.338	77
Turizm Fakültesi	21	424	26
Ziraat Fakültesi	18	184	25
Eskişehir Meslek Yüksek Okulu	12	180	11
Mahmudiye Meslek Yüksek Okulu	2	30	4
Sağlık Hizmetleri Meslek Yüksek Okulu	8	200	18
Sivrihisar Meslek Yüksek Okulu	4	133	9
Eğitim Bilimleri Enstitüsü	7	93	11
Fen Bilimleri Enstitüsü	8	94	8
Sağlık Bilimleri Enstitüsü	8	104	9
Sosyal Bilimler Enstitüsü	7	231	12
Yabancı Diller Bölümü	7	145	9
Sağlık Uygulama ve Araş. Hastanesi	32	1.107	92
Enformatik Birimi	1	15	1
Kurumsal İletişim Uy. Ar.Merkezi	2	85	6
Uluslararası İlişkiler Birimi	3	38	4
ESOGÜSEM	4	63	6
ARUM	9	156	10
ETTOM	1	15	1
Halkla İlişkiler Birimi	5	208	12
Bilgi İşlem D.B.	9	380	25
İdari Mali İşler D.B.	18	573	76
Kütüphane D. B.	27	479	46
Öğrenci İşleri D.B.	16	408	36
Personel D. B.	10	352	30
Sağlık Kült. Spor D. B.	44	808	73
Strateji Geliştirme D. B.	20	482	25
Yapı İşleri Teknik D.B.	29	506	42



1.4.Sağlık Alanları

Tablo 9.Sağlık Alanları

Sağlık Eğitim Uygulama Hastanesi	Miktarı (Adet)	Alan (m ²)
Acil Servis	2	1.690
ACR Anabilim Dalı	1	1.100
Klinik	33	26.855
Poliklinik	41	22.360
Yoğun Bakım	12	2.707
Ameliyathane	19	763
Laboratuvar	10	6.336
Ağız Diş ve Çene Sağlığı Merkezi		
Ağız, Diş ve Çene Cerrahisi	2	174
Ağız, Diş ve Çene Radyolojisi	1	52
Endodonti	1	60
Ortodonti	1	210
Pedodonti	2	114
Periodontoloji	1	54
Protetik Diş Tedavisi	1	100
Restoratif Diş Tedavisi	1	120
Entegre	1	220
Toplam	129	62.915

1.5.Ziraat Fakültesi Uygulama Alanları

Tablo 10. Ziraat Fakültesi Uygulama Alanları

Arazinin Bulunduğu Yer	Alan (m ²)
Eskişehir Merkez	365.000
Eskişehir Sarıcakaya Mayıslar	414.000
Toplam	779.000

1.6.Ambar, Arşiv ve Atölye Alanları

Tablo 11.Ambar, Arşiv ve Atölye Alanları

Hizmet Alanı	Miktarı (Adet)	Alan (m ²)
Ambar / Depo	97	8.235
Arşiv	37	2.281,03
Atölye	45	4.125,44
Diğer	19	1.578

1.7.İlahiyat Fakültesi Uygulama Cami

Cami Alanı:650. m2

1.8.Diğer Alanları

Tablo 12.Okuma, Çalışma Salonu ve Kütüphane Alanları

Hizmet Alanı	Miktarı (Adet)	Alan (m ²)
Kitap Salonu	11	1.337,62
Okuma Salonu	7	17.364,23
Özel Çalışma Odası (Tek Kişilik)	7	45,86
Grup Çalışma Odası	33	543,93
Görsel İşitsel Salon	1	149,31
Diğer	16	1.282,26

2-Örgüt Yapısı

Osmangazi Üniversitesinin yönetim ve organizasyonu 2547 sayılı Yasa hükümlerine göre belirlenmiştir. Üniversitenin yönetim organları Rektör, Üniversite Senatosu ve Üniversite Yönetim Kuruludur. Üniversitemizin organizasyon yapısı Şekil 1'de gösterilmiştir.

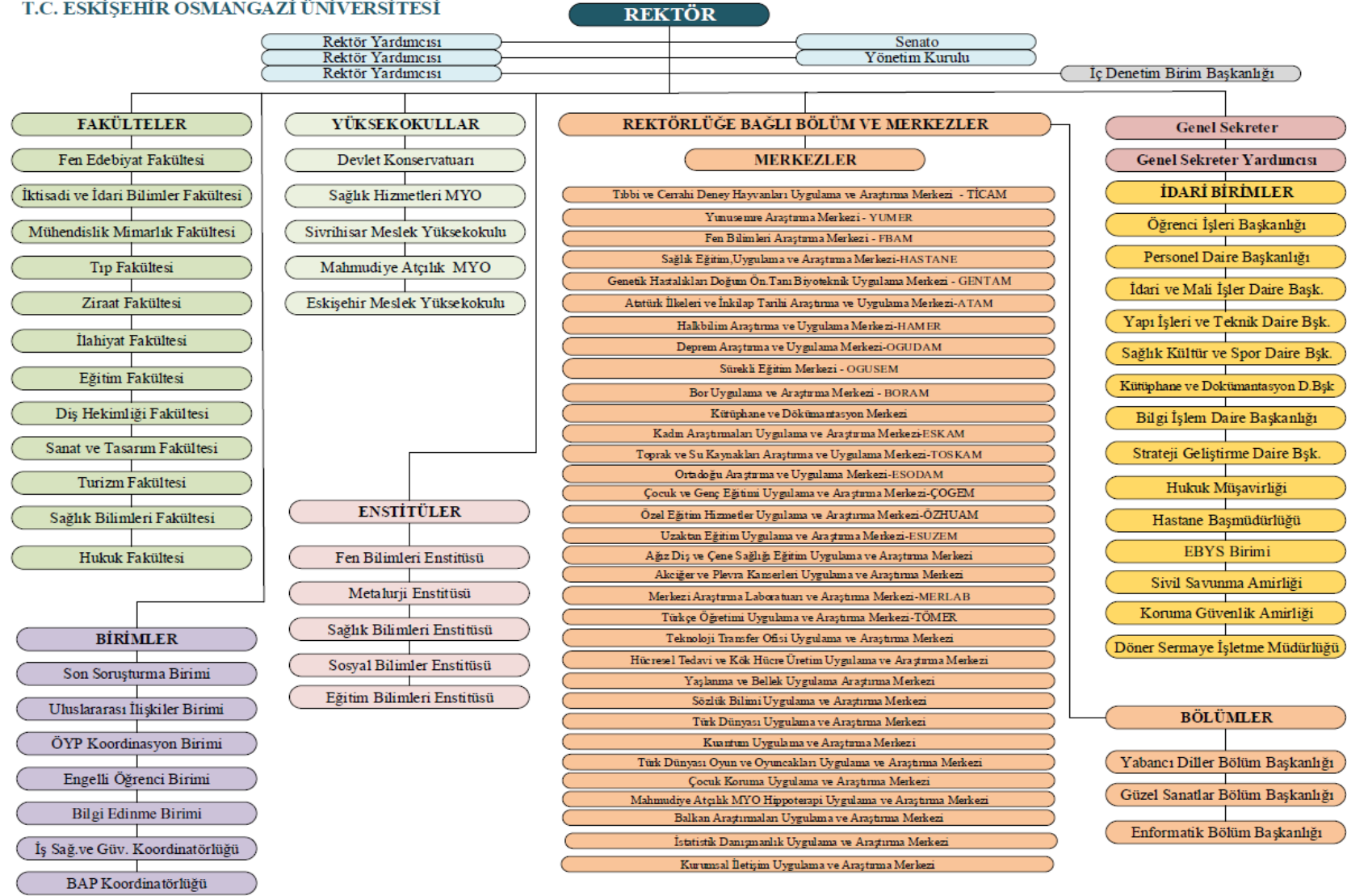

Şekil 1: Organizasyon Şeması



3-Bilgi ve Teknolojik Kaynaklar

3.1. Teknolojik Araçlar

Tablo 13.Birimlere Göre Teknolojik Araçların Dağılımı

Teknolojik Araçlar	Rektörlük ve Bağlı Birimler	Diş Hekimliği Fakültesi	Eğitim Fakültesi	Fen Edebiyat Fakültesi	İkt. İdr. Bilimler Fakültesi	İlahiyat Fakültesi	Mühendislik Mimarlık Fakültesi	Sağlık Bilimleri Fakültesi	Sanat ve Tasarım Fakültesi	Tıp Fakültesi	Turizm Fakültesi	Ziraat Fakültesi	Eskişehir MYO	Sağlık Hizmetleri MYO	Sivrihisay MYO	Mahmudiye MYO	Eğitim Bil. Enstitüsü	Fen Bilimleri Enstitüsü	Sosyal Bilimler Enstitüsü	Metalurji Enstitüsü	Uluslararası İlişkiler Birimi	Yabancı Diller Bölümü	Uygulama ve Araş. Hastanesi	Toplam	
Masaüstü Bilgisayar	417	166	199	537	148	110	1.090	85	91	304	84	80	77	123	100	25	28	14	26	14	12	75	389	4.193	
Taşınabilir Bilgisayar	61	6	55	245	69	34	204	27	3	28	18	12	12	22	11	3	12	6	2	2	9	1	354	1.195	
Projeksiyon	43	9	44	100	65	5	164	30	4	39	15	14	11	14	10	6	5	2	7	1	2	8	57	655	
Slayt Makinesi	0	0			0	-	1	0	4	-	0	0												12	17
Tepegöz	1	0	9	0	0	-	13	0	1	5	0	1			1									3	34
Episkop	0	0		0	0	-		0	0	-	0	0													0
Barkot Okuyucu	8	1	2	1	2	-	1	1	0	1	4	1			1					1				31	55
Yazıcı	181	44	112	290	56	73	220	18	5	79	47	23	16	7	4	4	14	21	9	6	7	8	462	1.707	
Baskı Makinesi	1	0	2	1	3	1	3	2	0	2	2	0			1							1		4	23
Fotokopi Makinesi	25	1	3	8	6	5	6	5	1	11	2	3	1	2	3	1	2	2	1	1		3		21	113
Faks	9	1	1	1	2	1	3	1	1	2	1	0			1	1		1	1	1	1	1		14	44
Fotoğraf Makinesi	6	6	4	24	2	4	9	1	5	5	1	5	1									2		13	88
Kamera	104	1	15	5	11	2	85	0	1	14	97	5	1				2			4				221	568
Televizyon	35	7	5	10	4	3	5	2	2	29	73	1	1			2	2			1				159	341
Tarayıcılar	18	1	7	16	6	2	24	2	2	-	2	4	1		2	1	7	7	1	1	2	1		22	129
Müzik Seti	17	0		8	0	1	3	0	0	22	2	1				1								1	56
Mikroskop	0	0	21	63	0	-	44	0	0	279	0	1	2											72	482
DVD	83	0			0	-	13	0	0	-	3	0												14	113
Akıllı Tahta	2	4	3		1	10	2	1	0	1	1	0	2										64		91
Diğer	80			19	0	100	358		0	103	11	0	30				1					64		400	1.166

3.2. Teknolojik Altyapı ve Yazılım

Tablo 14. Teknolojik Altyapı ve Olanaklar

Cihaz Türü	Meşelik Kampüsü	Bademlik Kampüsü	Sivrihisar Kampüsü	Mahmudiye Kampüsü	Çifteler Kampüsü	Eskişehir MYO Kampüsü	Ali Numan Kıraç Kampüsü	Toplam
Sunucu Bilgisayar (Sanal Makine)	119	0	2	0	0	2	0	123
Sunucu Bilgisayar (Fiziksel)	21	0	1	0	0	0	0	22
Router Cihazı	1	0	0	0	0	0	0	1
Omurga Anahtarlama Cihazı	1	0	0	0	0	0	0	1
Ağ Anahtarlama Cihazı	278	8	6	3	3	9	11	318
Basit Ağ Anahtarlama Cihazı	30	4	4	0	0	0	0	34
Firewall Cihazı	1	0	0	0	0	0	0	1
Kablosuz İnternet Cihazı	145	2	1	4	1	0	9	162
İnternet Bağlantısı (ULAKBİM)	1	0	0	0	0	0	0	1
BİDB'nin Hizmet Verdiği Kamera Sayısı	328	0	5	0	0	0	0	333
BİDB'nin Hizmet Verdiği Bilgisayar Sayısı	4.000	71	152	22	51	76	200	4.572

Tablo 15. Diğer Teknolojik Bilgiler

Nitelik	Miktarı (Adet)
Personele ait kayıtlı mail adresi sayısı	5.864
Öğrenciye ait kayıtlı mail adresi sayısı	48.880
Sanal ip kullanarak bağlantı sağlayan cihaz sayısı	22.240
Gerçek ip kullanarak bağlantı sağlayan cihaz sayısı	3.169



Tablo 16.Merkezi Sunucular

Merkezi Sunucu Donanım Özellikleri	İşlemci	Kullanım Amacı
IBM Blade Center H	3xIntel(R) Xeon(R) CPU X5650 @ 2.67GHz	Sanal Sunucu Sistemi
(1 x Blade HS22)	2xIntel(R) Xeon(R) CPU E5-2650 0 @ 2.00GHz	
(1 x Blade HS23)	1xIntel(R) Xeon(R) CPU E5-2640 0 @ 2.50GHz	
6 x Dell XC430-4	6xIntel(R) Xeon(R) CPU E5-2650 v4 @ 2.20GHz	Nutanix Hiper-Bütünleşik Sunucu Sistemi
2 x IBM DS3512	-	Storage
1 x IBM V3700	-	Storage
2 x QNAP	-	Storage
HP MSM 750	-	Wireless Controller
HP MSM 760	-	Wireless Controller
Aruba 7210	-	Wireless Controller
3 x IBM x3650	Intel Xeon E5410 2,33GHz	Sanal sunucu
PaloAlto 5020	-	Firewall sunucusu
IBM x3650	Intel Xeon E5310 1,60 GHz	NAS Sunucusu
IBM x3650 M3	Intel Xeon E5650 2,67 GHz	Sanal sunucu
Dell Poweredge 1950	Intel Xeon E5440 2,82 GHz	Firewall, Colubris, Pfsense, Sbiem Kayıt Tutucu
IBM System x3400	Intel Xeon E5410 2,33GHz	OGUBS webservis ve Harç İletişim Sunucusu
IBM AS 400		Personel Tahakkuk Bordro Programı
IBM System x3650 M2	Intel Xeon E5520 2,27 GHz	Yabancı Diller Moodle
2 adet IBM System x3650 M		Enformatik
IBM DS3512 Storage		Enformatik
IBM System x3650 M4	2 GHz	Kart Merkezi
IBM System x3650		(MMF dergi sunucusu 193.140.141.80)
2 x Oracle ODA Sunucu Sistemi		
1 x Oracle ODA Disk Ünitesi	2 `şer adet 12 çekirdekli	OGUBS Veri tabanı sunucusu

Tablo 17.Yazılımlar

Lisanslı Yazılımlar	Kullanım Amacı
Microsoft İşletim Sistemleri	İşletim sistemi
Microsoft Office	Raporlama, kelime işlem, sunum
Linux işletim sistemi	Sunucu işletim sistemi
Oracle 12C	Veri Tabanı Yazılımı
VMware vSphere 5, 12 CPU	Sanal sunucu platformu, 6 x Blade sunucuda kurulu
VMware vSphere 6, 12 CPU	Sanal sunucu platformu, 6 x Nutanix sunucuda kurulu
2 x VMware vCenter Server	Sanal sunucuların yönetimi için kullanılıyor
Logsign Focus	5651 Loglama yazılımı
SpamTitan	E-posta Anti-Spam Anti-Virüs Sunucusu
Trend Micro	Kullanıcı PC'leri ve Sunucular için Antivirüs yazılımı
Visual Studio	Kod Geliştirme Ortamı
MS SQL Server	Veri Tabanı Yazılımı
Visual Svn Server	Konfigürasyon Yönetim Aracı
Redmine	Proje Yönetim Aracı
Jenkins	Sürekli Entegrasyon Sunucusu
SonarQube	Kod Analiz Aracı
IIS	Web Uygulama Sunucusu
MYSQL	Veri Tabanı Yazılımı
Developer Express	Yazılım Geliştirme Bileşeni
IntelliLock	Kod Karıştırma Yazılımı

3.3.Kütüphane ve Dokümantasyon Merkezi

Kütüphane ve Dokümantasyon Merkezi, Üniversitenin eğitim, öğretim ve bilimsel araştırmalarında gerekli olan, kütüphanecilik hizmetlerini sağlamak ve sunmak üzere kurulan merkezi bir birimdir.

Aynı anda 859 okuyucunun yararlanabildiği kütüphanede, çok sayıda kitap, süreli yayın ve veri tabanı yanında kablosuz Bilgisayar Ağı Sistemi ile yaygın ağa ulaşım olanağı sunulmaktadır. Kütüphane 2004 yılında hizmete girmiş ve 7.200 m² alan üzerinde kurulmuştur. Zemin hariç iki kattan oluşmaktadır. Aynı anda 1.000 kişilik oturma kapasitesine sahiptir. Kuruluşundan itibaren YORDAM kütüphane otomasyon sistemini kullanmaktadır.

YORDAM otomasyon sistemi kataloglama, ödünç verme, süreli yayınlar, sağlama, envanter sayımı, taşınır işlemleri gibi ana modüller ve çok sayıda alt modüllerden oluşmaktadır.

Kullanıcıların; katalog taraması, kullanıcı kayıtlarına erişim, ödünç süre uzatma, kitap ayırtma, kütüphaneler arası ödünç talebi, yayın satın alma isteği gibi işlemleri web ara yüzünden yapmalarına olanak sağlamaktadır.

Sistem ayrıca iadesi geciken yayınlar, kütüphaneye gelen ayırtılmış yayınlar, süresi geçen ayırtmalar için kullanıcılara mesaj göndermektedir.

Tablo 18.Kütüphane Kaynakları

Kütüphane Kaynakları	Miktarı (Adet)
Kitap	117.495
Basılı Periyodik Yayın	1.747
Elektronik Yayın	4.233.134
E-dergi	49.360
E-kitap	183.774
E-tez	4.000.000
Kayıtlı Tez	6.177
Abone Olunan Dergi	62
Abone Olunan Veri Tabanı	38
Basılı Ciltli Süreli Yayın	10.235
Bağış Yolu ile Gelen Kitap	14.014
Satın Alma Yolu ile Gelen Kitap	1.573
Dağıtım Yolu İle Gelen Kitap	1.054



Eskişehir Osmangazi Üniversitesinde çalışmakta olan akademik, idari personel, ön lisans, lisans, lisansüstü öğrencileri, Eskişehir Osmangazi Üniversitesi mezunlar derneği üyeleri, protokol yapılan üniversitelerin akademik personeli ve lisansüstü öğrencileri kütüphanenin doğal üyeleridir.

Kütüphane kullanıcıları; Eskişehir Osmangazi Üniversitesi personeli, öğrencileri, mezunları, emeklileri, aktif çalışan personel eş ve çocukları, Anadolu Üniversitesi ile Eskişehir Teknik Üniversitesi aktif personel ve öğrencileri, diğer üniversitelerin aktif personeli, öğrencileri, bakanlık ve bağlı birimlerin personeli. Sunulan hizmetler aşağıda sıralanmıştır.

Teknik Hizmetler:

Teknik hizmetler, eğitim öğretimi desteklemek ve araştırmada yardımcı olmak üzere basılı ve elektronik formdaki yayınları satın alma, abonelik, başış ve deęişim yoluyla temin ederek, kütüphaneye saęlanan tüm materyali çağdaş kataloglama ve sınıflama sistemlerine göre düzenleyip kullanıcıların hizmetine sunmaktır.

Kitap, süreli yayın, film, harita, v.b. yayın türleri Library of Congress (LC) Sınıflama Sistemi'ne göre kataloglanırken, tezlere yerel sınıflama numarası verilmektedir. Kataloglanan eserlere Library of Congress Subject Headings (LCSH) konu başlığı dizininden konu başlıkları verilmektedir.

Baęış yoluyla kütüphaneye gelen kitapların ve kullanımdan dolayı yıpranmış kitaplar ile cilt bütünlüğü saęlayan dergilerin ciltleme, bakım ve onarım işlerinin takibi gerçekleştirilmektedir.

Kullanıcı Hizmetleri:

- **Danışma Hizmetleri:** Kütüphane kaynak ve hizmetlerinin Üniversite içinde ve dışında tanıtılmasıdır. Kütüphane materyallerinin kullanımına yardımcı olmak, kullanıcılara yayın tarama hizmeti sunmak, yeni çıkan yayınları duyurmak ve bilgilendirme (enformasyon) hizmetleri yürütülmektedir.
- **Ödünç Verme Hizmetleri:** Kütüphane materyalinin Üniversite içi ve dışı dolaşımını saęlamak ve denetlemektir. Ödünç verme bankosunda gündüz ve gece iki vardiya ile hizmet verilmekte, bir kiş de personelsiz ödünç cihazı (SelfCheck)da kullanıcılarına 7/24 ödünç hizmeti vermektedir.
- **Kütüphaneler Arası Ödünç Verme ve İşbirlięi:** Akademisyenlere araştırma ve eğitim çalışmaları için gerekli olan ancak kütüphanede bulunmayan kitap ve benzeri materyaller dięer Türkiye Üniversitesi Kütüphanelerinden saęlanmaktadır.



- **Oryantasyon Hizmetleri:** Her yıl dönem başlarında, kütüphane kaynak ve hizmetlerinin verimli kullanılmasını sağlamak için personel, öğretim elemanları ve öğrencilere kullanıcı eğitimi verilmektedir.
- **Görsel-İşitsel Hizmetleri:** Eğitim, öğretim ve araştırmayı destekleyecek görsel-ışitsel araç gereçleri seçerek belirli bir düzen içinde hizmete sunmaktadır.
- **Engelsiz Yaşam Birimi:** Görme engelli kütüphane kullanıcılarına sesli kitap hizmeti verilmektedir.
- **Sürelî Yayınlar Birimi:** TUBESS Türkiye belge sağlama hizmeti ve intihal hizmeti verilmektedir. Basılı ve elektronik süreli yayınlar ile abone olduğumuz veri tabanları ve diğer elektronik yayınların kullanımına ait destek kullanıcılara yine bu bölümden sağlanmaktadır.
- **Akademik Açık Erişim Birimi:** Eskişehir Osmangazi Üniversitesi Akademik Açık Erişim Sistemi Yönergesine uygun olarak Üniversitemiz akademisyenlerine ait yayınların Akademik Açık Erişim Sistemine girişlerini ve takibi yapılmaktadır.
- **Sağlama Birimi:** Üniversitemiz öğrenci, öğretim üyeleri ve personeli ile birimlere ait yayın isteklerinin gerek elektronik ortamda, gerekse belgeyle kabul edilerek satın alma listeleri oluşturulmaktadır.

Kütüphanemiz, ANKOS kanalı ile çeşitli disiplin ve konularda sunulan online veri tabanlarını deneme amaçlı olarak hizmete sunmaktadır. Bu hizmetin amacı, deneme dönemleri sonunda alınan kullanım istatistiklerine dayanarak yeni aboneliklerin oluşturulmasını sağlamaktır. Bu hizmet için araç olarak, kütüphane web sayfası ve e-mail duyuruları kullanılmaktadır. Bu süreç, öğretim elemanı ve araştırmacılarımız için çok çeşitli kaynak ve yayınlara erişim olanağı sağlarken, yayın seçiminde alternatif sunması nedeni ile oldukça yararlı bir biçimde işlemektedir.

4-İnsan Kaynakları

4.1. Akademik Personel

Tablo 19. Akademik Personelin Kadro, İstihdam Şekli ve Cinsiyete Göre Dağılımı

Akademik Ünvan	Kadro Durumu		İstihdam Şekli		Cinsiyet	
	Dolu	Boş	Tam Zamanlı	Yarı Zamanlı	Kadın	Erkek
Profesör	317	57	317		107	210
Doçent	161	67	161		66	95
Dr. Öğretim Üyesi	332	44	332		162	170
Öğretim Görevlisi	195	35	195		106	89
Araştırma Görevlisi	641	67	641		356	285
Toplam	1.646	270	1.646	0	797	849

Tablo 20. Yabancı Uyruklu Öğretim Elemanları

Unvan	Geldiği Ülke	Çalıştığı Bölüm
Öğretim Görevlisi	Bulgaristan	Fen Edebiyat Fakültesi
Öğretim Görevlisi	Almanya	Sanat ve Tasarım Fakültesi
Öğretim Görevlisi	İran	Sanat ve Tasarım Fakültesi
Öğretim Görevlisi	Belçika	Sanat ve Tasarım Fakültesi
Öğretim Görevlisi	Suriye	İlahiyat Fakültesi
Öğretim Görevlisi	Suriye	İlahiyat Fakültesi
Öğretim Görevlisi	Makedonya	İlahiyat Fakültesi
Öğretim Görevlisi	Makedonya	İlahiyat Fakültesi
Öğretim Görevlisi	Makedonya	İlahiyat Fakültesi
Öğretim Görevlisi	Kosova	İlahiyat Fakültesi
Öğretim Görevlisi	Irak	İlahiyat Fakültesi
Öğretim Görevlisi	Mısır	İlahiyat Fakültesi
Öğretim Görevlisi	Sudan	İlahiyat Fakültesi
Öğretim Görevlisi	Kazakistan	Yabancı Diller Bölümü

Tablo 21. 2018 Yılında Akademik Kadrolara Yükseltelen ve Atanan Öğretim Üyeleri

Atandığı Unvan	Sayısı
Profesör	38
Doçent	23
Dr. Öğretim Üyesi	48
Öğretim Görevlisi	14
Araştırma Görevlisi	195
Toplam	318



Tablo 22. Üniversitemizden Giden ve Üniversitemize Gelen Akademik Personel Sayıları

Ünvan	Üniversitemizden başka üniversitelere giden personel sayısı	Başka üniversitelerden üniversitemize gelen personel sayısı
38. Madde		
Doçent	1	
Profesör	1	
Toplam	2	

Tablo 23. 2547 sayılı kanununun 31. ve 40.a. Maddelerine göre görevlendirilen öğretim elamanlarının sayısı ve toplam kadrolu akademik personele oranı

Çalışma şekli	Öğretim Elmanı Sayısı	Akademik personele oranı
31.Maddeye Göre Çalışan Personel Sayısı	130	7,90%
40.Madde a. Bendine Göre Çalışan Personel Sayısı	788	47,87%
ÖYP	169	10,27%

Tablo 24.Akademik Personelin Hizmet Sürelerine Göre Dağılımı

Hizmet Dağılımı	1-3 Yıl	4-6 Yıl	7-10 Yıl	11-15 Yıl	16-20 Yıl	21 Yıl ve Üzeri
Kişi Sayısı	335	254	256	135	202	464
Yüzdesi	20,35%	15,43%	15,55%	8,20%	12,28%	28,19%

Tablo 25.Akademik Personelin Yaşlarına Göre Dağılımı

Yaş Dağılımı	21-25 Yaş	26-30 Yaş	31-35 Yaş	36-40 Yaş	41-50 Yaş	51 Yaş ve Üzeri
Kişi Sayısı	86	360	324	210	385	281
Yüzdesi	5,22%	21,87%	19,68%	12,76%	23,40%	17,07%



Tablo 26.Öğretim Üyelerinin Birimlere Göre Dağılımı

Birim Adı	Profesör	Doçent	Dr. Öğretim Üyesi
Diş Hekimliği Fakültesi	1	7	15
Eğitim Fakültesi	14	11	32
Fen Edebiyat Fakültesi	67	29	50
İktisadi İdari Bilimler Fakültesi	13	12	30
İlahiyat Fakültesi	5	4	11
Mühendislik Mimarlık Fakültesi	63	35	78
Sağlık Bilimleri Fakültesi	4	3	10
Sanat ve Tasarım Fakültesi	1	3	5
Turizm Fakültesi	2	3	5
Tıp Fakültesi	138	42	67
Ziraat Fakültesi	8	8	15
Eskişehir MYO			5
Mahmudiye MYO		1	
Sağlık Hizmetleri MYO	1	3	8
Metalurji Enstitüsü	1		1
Toplam	317	161	332

4.2. İdari Personel

Tablo 27. İdari Personelin Kadro Durumu ve Cisiyete Göre Dağılımı

Sınıflar	Kadro		Cinsiyet	
	Dolu	Boş	Kadın	Erkek
Genel İdari Hizmetler Sınıfı	630	299	268	362
Sağlık Hizmetleri Sınıfı	679	263	547	132
Teknik Hizmetler Sınıfı	180	53	37	143
Eğitim Öğretim Hizmetleri Sınıfı	1	3	1	0
Avukatlık Hizmetleri Sınıfı	4	0	3	1
Yardımcı Hizmetler Sınıfı	110	52	7	103
Din Hizmetleri Sınıfı	0	1	0	0
Toplam	1.604	671	863	741

Tablo 28.İdari Personelin Eğitim Durumu

Eğitim Durumu	İlköğretim	Lise	Ön Lisans	Lisans	Yüksek Lisans ve Doktora
Kişi Sayısı	84	274	311	755	180
Yüzde	5,24%	17,08%	19,89%	47,00%	11,00%

Tablo 29. İdari Personelin Hizmet Süreleri

Hizmet Dağılımı	1-3 Yıl	4-6 Yıl	7-10 Yıl	11-15 Yıl	16-20 Yıl	21 Yıl ve Üzeri
Kişi Sayısı	16	139	248	335	208	658
Yüzde	0,99%	8,66%	15,46%	20,89%	12,96%	41,02%

Tablo 30. İdari Personelin Yaşlarına Göre Dağılımları

Yaş Dağılımı	21-25 Yaş	26-30 Yaş	31-35 Yaş	36-40 Yaş	41-50 Yaş	51- Üzeri
Kişi Sayısı	20	125	228	279	690	262
Yüzde	1,25%	7,79%	14,21%	17,39%	43,01%	16,35%

4.3. Sözleşmeli Personel

Tablo 31. Sözleşmeli Personelin Bütçe Türüne Göre Dağılımı

Bütçe Türü	Sözleşme Şekli	Kadro		Cinsiyet	
		Dolu	Boş	Kadın	Erkek
Özel Bütçe	4/B	360	74	256	104
Döner Sermaye	4/B	43	5	33	10
Özgelir	4/B	1	4	1	0

Tablo 32. Sözleşmeli Personelin Ünvanlara Göre Dağılımı

Kadro Veya Pozisyon Ünvanı	Dolu	Boş	Toplam
Hemşire	314	66	380
Diğer Sağlık Personeli	33	5	38
Eczacı	2	0	2
Röntgen Teknisyeni	4	2	6
Fizyoterapist	4	0	4
Sağlık Teknikeri	15	1	16
Büro Personeli	6	2	8
Destek Personeli	3	7	10
İdari Büro Görevlisi	10	0	10
İdari Destek Görevlisi	12	0	12
Avukat	1	0	1
Toplam	404	83	487

Tablo 33. Sözleşmeli Personelin Eğitim Durumuna Göre Dağılımı

Eğitim Durumu	İlköğretim	Lise	Önlisans	Lisans	Yüksek Lisans ve Doktora
Kişi Sayısı	4	151	68	181	
Yüzde	0,99%	37,38%	16,83%	44,80%	

Tablo 34. Sözleşmeli Personelin Hizmet Sürelerine Göre Dağılımı

Hizmet Dağılımı	1-3 Yıl	4-6 Yıl	7-10 Yıl	11-15 Yıl	16-20 Yıl	21 Yıl ve Üzeri
Kişi Sayısı	264	120	14	3	2	1
Yüzde	65,35%	29,70%	3,47%	0,74%	0,49%	0,25%



Tablo 35. Sözleşmeli Personelin Yaşlarına Göre Dağılımları

Yaş Dağılımı	18-25 Yaş	26-30 Yaş	31-35 Yaş	36-40 Yaş	41-50 Yaş	51 Üzeri
Kişi Sayısı	176	26	21	144	37	
Yüzde	43,50%	6,40%	5,10%	35,60%	9,40%	

4.4. İşçi Personel

Tablo 36. İşçi Personel Bilgileri

Sözleşme Şekli	Cinsiyet		Toplam
	Kadın	Erkek	
Güvenlik 657 S.K. 4/D Sürekli İşçi	6	169	175
Temizlik 657 S.K. 4/D Sürekli İşçi	344	455	799
Büro 657 S.K. 4/D Sürekli İşçi	189	83	272
Park Bahçe 657 S.K. 4/D Sürekli İşçi	3	15	18
Tarım 657 S.K. 4/D Sürekli İşçi	0	7	7
Sağlık 657 S.K. 4/D Sürekli İşçi	80	29	109
Toplam	622	758	1.380

5-Sunulan Hizmetler

5.1. Akademik Hizmetler

Eğitim-Öğretim Hizmetleri

1993 yılında Üniversitemizin kuruluşu ile faaliyete geçen ve 1999 yılından itibaren Merkezi Öğrenci İşleri olarak hizmet vermekte olan birimde, 2000 yılında öğrenci kayıtları Öğrenci Bilgi Sistemi'ne (OGÜBS) aktarılmış ve bütün öğrenci işlemleri bilgisayar ortamında yapılmaya başlanmıştır. Verilerin OGÜBS'de tutulması, öğrencilere verilen hizmetin kalitesinin artmasını sağlamıştır.

Tüm öğrencilerin kayıt kabulü ile öğrenci kimliği, transkript, öğrenci belgesi, şeref belgesi, yüksek şeref belgesi, diploma, çift anadal diploması, diploma eki, yandal sertifikası belgeleri öğrenci işleri biriminde hazırlanmaktadır. Ayrıca yatay geçiş işlemleri, Erasmus, Farabi, Mevlana değişim programları ve YÖK, ÖSYM, KYK, YTB ile diğer kurum ve paydaşlarla ilgili tüm resmi yazışmalar, istatistiki bilgilerin hazırlanma işlemleri yürütülmektedir.

Öğrencilerimiz Öğrenci Bilgi Sistemi ile internet üzerinden derslere ön kayıt yaparak, danışman onayından sonra kayıt işlemini tamamlamakta ve transkriptleri ile mezuniyet için alınması gereken dersleri görebilmektedirler. Eskişehir Osmangazi Üniversitesi Öğrenci Bilgi Sistemi Cep Telefonu Servisi ile kredili sistem uygulanan birim öğrencilerinden isteyenlere, sınav sonuçları ulaştırılmaktadır.

Üniversitemiz ve yönetmelikler hakkında öğrencilerimizi bilgilendirmek amacıyla Üniversitemiz Öğrenci İşleri ile ilgili bilgi, duyuru ve yönetmeliklere, www.ogu.edu.tr yaygınlaş adresinden Öğrenci İşleri Başlığı tıklanarak ulaşılabilir.

2017-2018 eğitim-öğretim yılında Üniversitemize yerleştirilen toplam 5.125 öğrencinin kaydı, merkezi olarak Öğrenci İşleri Daire Başkanlığınca yapılmıştır. Öğrenci katkı payı miktarları kayıtlar öncesinde Üniversitemiz internet adresinde ilan edilerek, ilgili bankanın Türkiye genelindeki tüm şubelerinden ve kayıt merkezinde açılan banka şubelerinden ödeme olanağı sağlanmıştır.

Yoğunluk yaşanmaması için, kayıtlar Fakülte/Yüksekokul/Meslek Yüksekokulu ve bölüm/program bazında günlere ayrılmıştır. İsteyen öğrenciler kayıtlarını e-devlet üzerinden tamamlamışlardır.

Kendi lisans programını üstün başarı ile sürdüren öğrenciye aynı zamanda ikinci bir lisans diploması imkanı sunan çift anadal, ikinci lisans programı ile kendi lisans programını başarıyla sürdüren öğrenciye ilgi duyduğu başka bir programdan sertifika alma imkanı



sunan yandal programı uygulamasına devam edilmiştir. 2017-2018 öğretim yılı güz ve bahar yarıyıllarında; çift anadal ikinci lisans programına 263, yandal programına 11 öğrenci devam etmiştir. 2017-2018 öğretim yılında çift anadal ikinci lisans programını başarıyla tamamlayan 61 öğrenci "çift anadal ikinci lisans diploması" almıştır. 1999-2000 öğretim yılından itibaren uygulanmakta olan çift anadal ikinci lisans ve yandal programlarını başarıyla tamamlayan toplam 1.203 öğrenciye "çift anadal ikinci lisans diploması", 229 öğrenciye ise "yandal sertifikası" düzenlenmiştir.

Erasmus Öğrenci Değişim Programı kapsamında, Eskişehir Osmangazi Üniversitesi ile Avrupa Üniversiteleri arasında imzalanan ikili anlaşmalar sonucunda 2017-2018 Öğretim yılı güz ve bahar yarıyılları içinde 156 öğrenci Avrupa Üniversitelerine gönderilmiştir. Erasmus Programından yararlanan öğrenciler; gittiği üniversitelerde herhangi bir öğrenim ücreti (katkı payı, kayıt, sınav, kütüphane vb.) ödememekte, sadece Üniversitemizde öğrenim gördükleri bölümün öğrenci katkı payını ödemeye devam etmektedir. Öğrencilerin almakta olduğu burslar değişim süresince kesintiye uğramadan kendilerine ödenmeye devam etmektedir. Avrupa Üniversiteleri ile Üniversitemiz arasındaki öğrenci değişimi izleyen yıllarda da devam edecektir. Yeni anlaşmalarla da Üniversitemizden giden ve Üniversitemize gelen öğrenci sayısının artırılması hedeflenmektedir.

Üniversitenin öğretim olanaklarının yaz aylarında da değerlendirilmesi amacıyla "Eskişehir Osmangazi Üniversitesi Yaz Okulu Yönetmeliği" esasları çerçevesinde 1996-1997 öğretim yılından itibaren sürdürülen yaz okulu uygulamasına bu öğretim yılında da devam edilmiştir. Yaz okulu uygulaması ile öğrencilerin daha önce alıp başarısız olduğu ya da akademik yıl içerisinde alamadığı ders veya dersleri yaz okulunda alması sağlanmaktadır. Yaz okulunda öğrencilere, not yükseltmek amacıyla ders alma, başarılı olan öğrencilere bir üst sınıftan ders alabilme ve kendi programı dışındaki bir programdan ders alabilme olanağı da verilmektedir. 2017-2018 öğretim yılı yaz okulunda, Üniversitemizden 8.378, diğer üniversitelerden 8.648 olmak üzere, toplam 17.026 öğrenci ders almıştır.

Yükseköğretim öğrencilerine burs verilmesine ilişkin 5102 sayılı Kanun gereği Ölçme Seçme ve Yerleştirme Merkezi Kılavuzundaki öğrenci kontenjanlarının % 1'i üniversitelere burs kontenjanı olarak ayrılmıştır. Fakülte/Meslek yüksekokulu Yönetim Kurulları tarafından bu kapsamda 53 öğrenciye burs verilmiştir.

Mühendislik-Mimarlık Fakültesi Elektrik-Elektronik Mühendisliği, Makine Mühendisliği, Bilgisayar Mühendisliği ve Mimarlık Bölümlerinde; İktisadi ve İdari Bilimler Fakültesi Uluslararası İlişkiler Bölümünde; Eğitim Fakültesi İngilizce Öğretmenliği Bölümünde İngilizce; İlahiyat Fakültesinde Arapça; Fen-Edebiyat Fakültesi Karşılaştırmalı Edebiyat Bölümünde ise öğrencinin programı kazandığı yabancı dilin dışında İngilizce, Almanca ya da Fransızca dillerinin birinden bir yıl süreli zorunlu hazırlık programı uygulanmaktadır.



Üniversitemize yeni kayıt yaptıran öğrencilere akademik yılın başında yabancı dil düzeylerini belirlemek için "Seviye Tespit ve Muafiyet Sınavı" yapılmaktadır.

Her yıl yenilenen Öğrenci Temsilciliği seçimleri sonucunda oluşan Öğrenci Konseyinin üyeleri, öğrenci sorunlarını ve düşüncelerini kendi birimlerinin karar organlarında gündeme getirebilmekte, Konsey Başkanı aracılığıyla da Üniversite Yönetim Kurulu veya Senatosuna taşıyarak yönetime katılabilmektedir.

Tablo 37. 2017-2018 Öğretim Yılı Öğrenci Sayıları

Birim Adı	I. Öğretim			II. Öğretim			Toplam		
	K	E	T	K	E	T	K	E	T
Diş Hekimliği Fakültesi	192	158	350			0	192	158	350
Eğitim Fakültesi	1.496	679	2.175	263	203	466	1.759	882	2.641
Fen Edebiyat Fakültesi	1.325	1.186	2.511	778	737	1.515	2.103	1.923	4.026
İktisadi İdari Bilimler Fakültesi	967	1.078	2.045	858	1.086	1.944	1.825	2.164	3.989
İlahiyat Fakültesi	381	294	675	343	271	614	724	565	1.289
Mühendislik Mimarlık Fakültesi	1.378	3.421	4.799	531	1.951	2.482	1.909	5.372	7.281
Sağlık Bilimleri Fakültesi	882	313	1.195			0	882	313	1.195
Sanat Tasarım Fakültesi	137	118	255			0	137	118	255
Tıp Fakültesi	661	781	1.442			0	661	781	1.442
Turizm Fakültesi	154	270	424	122	277	399	276	547	823
Ziraat Fakültesi	286	514	800			0	286	514	800
Eskişehir MYO	73	363	436			0	73	363	436
Sağlık Hizmetleri MYO	932	492	1.424			0	932	492	1.424
Sivrihisar MYO	134	472	606	11	19	30	145	491	636
Mahmudiye MYO	33	55	88			0	33	55	88
Eğitim Bilimleri Enstitüsü	332	256	588	499	696	1.195	831	952	1.783
Fen Bilimleri Enstitüsü	800	1.499	2.299	30	61	91	830	1.560	2.390
Sağlık Bilimleri Enstitüsü	246	114	360			0	246	114	360
Sosyal Bilimler Enstitüsü	646	992	1.638	47	291	338	693	1.283	1.976
Tıpta Uzmanlık	233	187	420				233	187	420
Toplam	11.288	13.242	24.530	3.482	5.592	9.074	14.770	18.834	33.604



Tablo 38. Yabancı dil hazırlık sınıfı öğrenci sayıları

Birim Adı	I. Öğretim			II. Öğretim			Toplam
	E	K	Toplam	E	K	Toplam	
Eğitim Fakültesi	35	15	50			0	50
Fen Edebiyat Fakültesi	39	19	58	39	23	62	120
İktisadi İdari Bilimler Fakültesi	35	42	77	33	31	64	141
İlahiyat Fakültesi	87	75	162	94	61	155	317
Mühendislik Mimarlık Fakültesi	120	317	437	32	218	250	687
Toplam	316	468	784	198	333	531	1.315

Tablo 39. Öğrenci Kontenjanları

Birim Adı	ÖSS Kontenjanı	Yerleşen Sayısı (Okul birincisi dahil)	Kayıt Yaptıran Sayısı	Doluluk Oranı %
Diş Hekimliği Fakültesi	72	72	72	100
Diş Hekimliği Fakültesi (KKTC)	1	1	1	100
Eğitim Fakültesi				
Bilgisayar ve Öğretim Tek. Öğret.	52	5	5	9,62
Fen Bilgisi Öğretmenliği	62	62	62	100
İlk. Matematik Öğretmenliği	62	62	61	98,39
İngilizce Öğretmenliği	62	62	62	100
Okul Öncesi Öğretmenliği	62	62	62	100
Özel Eğitim Öğretmenliği	103	103	100	97,09
Rehberlik ve Psikolojik Dan.	62	62	62	100
Rehberlik ve Psikolojik Dan. (İ.Ö.)	62	62	62	100
Sınıf Öğretmenliği	62	62	62	100

Tablo 39. Öğrenci Kontenjanları (Devamı)

Birim Adı	ÖSS Kontenjanı	Yerleşen Sayısı (Okul birincisi dahil)	Kayıt Yaptıran Sayısı	Doluluk Oranı
Fen Edebiyat Fakültesi				
Biyoloji	26	26	26	100
İstatistik	16	16	16	100
Karşılaştırmalı Edebiyat	62	62	62	100
Karşılaştırmalı Edebiyat (İ.Ö.)	62	62	61	98,39
Kimya	62	62	60	96,77
Matematik-Bilgisayar	31	31	31	100
Tarih	77	77	77	100
Tarih (İ.Ö.)	82	82	79	96,34
Türk Dili ve Edebiyatı	82	82	82	100
Türk Dili ve Edebiyatı (İ.Ö.)	82	82	82	100
İktisadi ve İdari Bilimler Fakültesi				
İktisat	103	103	103	100
İktisat (İ.Ö.)	103	103	103	100
İşletme	88	88	88	100
İşletme (İ.Ö.)	88	88	88	100
Maliye	82	82	82	100
Maliye (İ.Ö.)	82	82	82	100
S.B.ve Kamu Yönetimi	62	62	59	95,16
S.B.ve Kamu Yönetimi (İ.Ö.)	62	62	62	100
Uluslararası İlişkiler	62	62	62	100
Uluslararası İlişkiler (İ.Ö.)	62	62	62	100
İlahiyat Fakültesi				
İlahiyat	154	154	154	100
İlahiyat (İ.Ö.)	154	154	154	100
Mühendislik Mimarlık Fakültesi				
Bilgisayar Mühendisliği	72	72	72	100
Elektrik-Elektro. Müh.(İngilizce)	93	93	93	100
Ele.-Elektro. Müh.(İngilizce) (İ.Ö.)	93	93	93	100
Endüstri Mühendisliği	82	82	82	100
Endüstri Mühendisliği (İ.Ö.)	82	82	82	100
Endüstri Müh. (K.K.TC.)	1	1	0	0
İnşaat Mühendisliği	103	103	103	100
İnşaat Mühendisliği (İ.Ö.)	103	103	103	100
Jeoloji Mühendisliği	21	14	14	66,67
Kimya Mühendisliği	62	62	61	98,39
Maden Mühendisliği	31	19	17	54,84
Makine Mühendisliği	103	103	103	100
Makine Mühendisliği (İ.Ö.)	103	103	103	100
Metalurji ve Malzeme Müh.	62	62	62	100
Mimarlık	82	82	82	100



Tablo 39. Öğrenci Kontenjanları(Devamı)

Birim Adı	ÖSS Kontenjanı	Yerleşen Sayısı (Okul birincisi dahil)	Kayıt Yaptıran Sayısı	Doluluk Oranı
Sağlık Bilimleri Fakültesi				
Ebelik	72	72	72	100
Hemşirelik	129	129	129	100
Sağlık Yönetimi	52	52	52	100
Sanat ve Tasarım Fakültesi				
Görsel İletişim Tasarımı	52	52	50	96,15
Görsel Sanatlar	20	20	20	100
Tıp Fakültesi	226	226	226	100
Turizm Fakültesi				
Turizm İşletmeciliği	67	67	63	94,03
Turizm İşletmeciliği (İ.Ö.)	67	67	67	100
Ziraat Fakültesi				
Bahçe Bitkileri	36	36	36	100
Tarımsal Biyoteknoloji	41	41	41	100
Tarla Bitkileri	36	36	36	100
Zootečni	31	31	31	100
Eskişehir MYO				
Çevre Koruma ve Kontrol	47	45	37	82,22
Makine	47	47	47	100
Mekatronik	47	47	47	100
Mahmudiye Atçılık MYO	41	41	39	95,12
Sağlık Hizmetleri MYO				
İlk ve Acil Yardım	62	62	62	100
Optrisyenlik	41	41	37	90,24
Ortopedik Protez ve Ortez	52	52	52	100
Tıbbi Dok. ve Sekreterlik	62	62	62	100
Tıbbi Dok. ve Sekreterlik	52	52	52	100
Tıbbi Görüntüleme Teknikleri	62	62	62	100
Tıbbi Laboratuvar Teknikleri	62	62	62	100
Yaşlı Bakımı	62	62	62	100
Yaşlı Bakımı	62	31	29	46,77
Sivrihisar MYO				
Bilgisayar Programcılığı	41	41	37	90,24
İklimlendirme ve Soğutma Tek.	36	4	4	11,11
İnşaat Teknolojisi	52	52	51	98,08
Makine	36	26	19	52,78
Muhasebe ve Vergi Uygulamaları	52	52	38	73,08
Toplam	5.266	5.125	5.060	96,09



Tablo 40. 2017-2018 Öğretim Yılı Bölümler Arası Yatay Geçiş Yapan ve Yatay Geçişle Üniversitemize Gelen Öğrenci Sayıları

Birim Adı	Güz			Bahar		Toplam
	Bölümler arası	Yurtiçi	Yurtdışı	Yurtiçi	Yurtdışı	
Diş Hekimliği Fakültesi		6	1			7
Eğitim Fakültesi	2	48	8			58
Fen Edebiyat Fakültesi	1	60	1			62
İktisadi İdari Bilimler Fakültesi		60				60
İlahiyat Fakültesi		13				13
Mühendislik Mimarlık Fakültesi	9	115	3			127
Sağlık Bilimleri Fakültesi		12	2			14
Sanat ve Tasarım Fakültesi		7				7
Tıp Fakültesi		19				19
Turizm Fakültesi		16				16
Ziraat Fakültesi		13				13
Eskişehir MYO		3		2		5
Sağlık Hizmetleri MYO		18		4	2	24
Sivrihisar MYO		1				1
Toplam	24	391	15	6	2	426

Tablo 41. 2017-2018 Öğretim Yılı Yatay Geçişle Üniversitemizden Ayrılan Öğrenci Sayıları

Birim Adı	Güz	Bahar	Toplam
Diş Hekimliği Fakültesi	7	0	7
Eğitim Fakültesi	29	3	32
Fen Edebiyat Fakültesi	40	5	45
İktisadi İdari Bil. Fakültesi	51	7	58
İlahiyat Fakültesi	22	6	28
Mühendislik Mim. Fakültesi	74	7	81
Sağlık Bilimleri Fakültesi	9	1	10
Sanat Tasarım Fakültesi	1	0	1
Tıp Fakültesi	5	0	5
Turizm Fakültesi	4	1	5
Ziraat Fakültesi	8	2	10
Eskişehir MYO	1	2	3
Mahmudiye MYO	2	0	2
Sağlık Hizmetleri MYO	6	3	9
Sivrihisar MYO	5	9	14
Toplam	264	46	310

**Tablo 42. 2017-2018 Öğretim Yılında Çeşitli Nedenlerle Kaydı Silinen Öğrenci Sayları**

Birim Adı	Ayrılanlar (Kaydı Silinenler)					
	Kendi İsteği İle	Öğr.Ücr .ve Katkı Payı Yat.	Başarısızlık	Diğer	Disiplin	Toplam
Diş Hekimliği Fakültesi	3	0	0	7	0	10
Eğitim Fakültesi	14	0	0	36	0	50
Fen Edebiyat Fakültesi	42	0	19	50	0	111
İktisadi İdari Bil. Fakültesi	32	0	9	78	0	119
İlahiyat Fakültesi	10	0	24	29	0	63
Mühendislik Mim. Fakültesi	56	0	64	116	0	236
Sağlık Bilimleri Fakültesi	8	0	0	5	0	13
Sanat Tasarım Fakültesi	6	0	0	2	0	8
Tıp Fakültesi	1	0	0	16	0	17
Turizm Fakültesi	11	0	0	5	0	16
Ziraat Fakültesi	9	0	0	10	0	19
Eskişehir MYO	6	0	45	3	0	54
Eskişehir Sağlık YO	5	0	0	8	0	13
Mahmudiye MYO	3	0	11	2	0	16
Sivrihisar MYO	26	0	166	20	0	212
Toplam	232	0	338	387	0	957

Tablo 43. 2017-2018 Öğretim Yılında Öğrenim Gören Yabancı Uyruklu Öğrencilerin Geliş Durumlarına Göre Dağılımı

Birim Adı	Devlet Burslusu	Yös'ü	İslam Kalınma Bankası Burslusu	K.K.T.C	Kendi İmkânları ile Okuyan	Toplam
Diş Hekimliği Fakültesi	11	17	0	1	2	31
Eğitim Fakültesi	6	62	0	0	0	68
Fen Edebiyat Fakültesi	12	61	0	1	10	84
İktisadi İdari Bil.Fakültesi	69	118	0	0	20	207
İlahiyat Fakültesi	7	6	0	0	4	17
Mühendislik Mim. Fakültesi	80	120	0	0	66	266
Sağlık Bilimleri Fakültesi	12	35	0	0	2	49
Sanat Tasarım Fakültesi	4	2	0	0	1	7
Tıp Fakültesi	44	24	2	1	32	103
Turizm Fakültesi	21	23	0	0	3	47
Ziraat Fakültesi	1	17	0	0	3	21
Eskişehir MYO	0	1	0	0	0	1
Mahmudiye MYO	0	8	0	0	0	8
Sağlık Hizmetleri MYO	0	12	0	0	3	15
Sivrihisar MYO	0	10	0	0	0	10
Toplam	267	516	2	3	146	934

**Tablo 44. 2017-2018 Öğretim Yılı Önlisans-Lisans Mezun Öğrenci Sayıları**

Birim Adı	Kız	Erkek	Toplam
Dış Hekimliği Fakültesi	18	14	32
Eğitim Fakültesi	443	163	606
Fen Edebiyat Fakültesi	374	270	644
İktisadi İdari Bilimler Fakültesi	349	321	670
İlahiyat Fakültesi	99	68	167
Mühendislik Mim. Fakültesi	350	680	1.030
Sanat ve Tasarım Fakültesi	16	5	21
Tıp Fakültesi	87	93	180
Turizm Fakültesi	36	38	74
Ziraat Fakültesi	64	103	167
Eskişehir Sağlık YO	171	69	240
Eskişehir MYO	11	47	58
Mahmudiye MYO	5	8	13
Sağlık Hizmetleri MYO	224	96	320
Sivrihisar MYO	27	80	107
Turizm ve Otelcilik MYO	5	18	23
Toplam	2.279	2.073	4.352

Tablo 45. 2017-2018 Öğretim Yılında Birimlere Göre Yabancı Uyruklu Öğrenci Sayıları

Birim Adı	Yabancı Uyruklu Öğrenci			Toplam Öğrenci Sayısı	Yabancı Uyruklu Öğrenci Oranı (%)
	K	E	Toplam		
Dış Hekimliği Fakültesi	18	13	31	350	8,86
Eğitim Fakültesi	45	23	68	2.641	2,57
Fen Edebiyat Fakültesi	30	54	84	4.026	2,09
İktisadi İdari Bil. Fakültesi	75	132	207	3.989	5,19
İlahiyat Fakültesi	8	9	17	1.289	1,32
Mühendislik Mim. Fakültesi	30	236	266	7.281	3,65
Sağlık Bilimleri Fakültesi	38	11	49	1.195	4,1
Sanat Tasarım Fakültesi	4	3	7	255	2,75
Tıp Fakültesi	40	63	103	1.442	7,14
Turizm Fakültesi	20	27	47	823	5,71
Ziraat Fakültesi	4	17	21	800	2,63
Eskişehir MYO	0	1	1	436	0,23
Sağlık Hizmetleri MYO	7	8	15	1.424	1,05
Sivrihisar MYO	1	9	10	636	1,57
Mahmudiye MYO	1	7	8	88	9,09
Eğitim Bilimleri Enstitüsü	10	5	15	1.783	0,84
Fen Bilimleri Enstitüsü	16	60	76	2.390	3,18
Sağlık Bilimleri Enstitüsü	10	9	19	360	5,28
Sosyal Bilimler Enstitüsü	26	45	71	1.976	3,59
Toplam	383	732	1.115	33.184	3,36



Tablo 46. 2017-2018 Öğretim Yılı Öğrenci Sayısının Öğretim Üyesine Oranı

Birim Adı	Öğrenci Sayısı	Öğretim Üyesi Sayısı (Profesör, Doçent, Dr.Öğretim Üyesi)	Öğrenci Sayısı / Öğretim Üyesi Sayısı (%)
Diş Hekimliği Fakültesi	350	23	15,22
Eğitim Fakültesi	2.641	57	46,33
Fen Edebiyat Fakültesi	4.026	146	27,58
İktisadi İdari Bilimler Fakültesi	3.989	55	72,53
İlahiyat Fakültesi	1.289	20	64,45
Mühendislik Mimarlık Fakültesi	7.281	176	41,37
Sağlık Bilimleri Fakültesi	1.195	17	70,29
Sanat Tasarım Fakültesi	255	9	28,33
Tıp Fakültesi	1.442	247	5,84
Turizm Fakültesi	823	10	82,30
Ziraat Fakültesi	800	31	25,81
Eskişehir MYO	436	5	87,20
Sağlık Hizmetleri MYO	1.424	12	118,70
Mahmudiye MYO	88	1	88



5.2.İdari Hizmetler

Merkez örgütü 2012 Yılı Ekim ayından itibaren Meşelik Yerleşkesi'ndeki Rektörlük Binası'nda; Rektör ve Yardımcılarının makamlarıyla birlikte, İç Denetim Birim Başkanlığı, Genel Sekreterlik, Genel Sekreter Yardımcılığı, Hukuk Müşavirliği, İdari ve Mali İşler Daire Başkanlığı, Strateji Geliştirme Daire Başkanlığı, Personel Daire Başkanlığı, Sağlık, Kültür ve Spor Daire Başkanlığı, Yapı İşleri Teknik Daire Başkanlığı, Öğrenci İşleri Daire Başkanlığı, Bilgi İşlem Daire Başkanlığı ve Basın ve Halkla İlişkiler Müdürlüğü olarak hizmetlerine devam etmektedir.

2004 yılında hizmete açılan Merkezi Kütüphane binası ise Kütüphane Dokümantasyon Daire Başkanlığı bünyesinde bağımsız olarak hizmet vermektedir.

Rektörlük Merkez Örgütü organizasyon şeması Şekil 2'de gösterilmiştir.

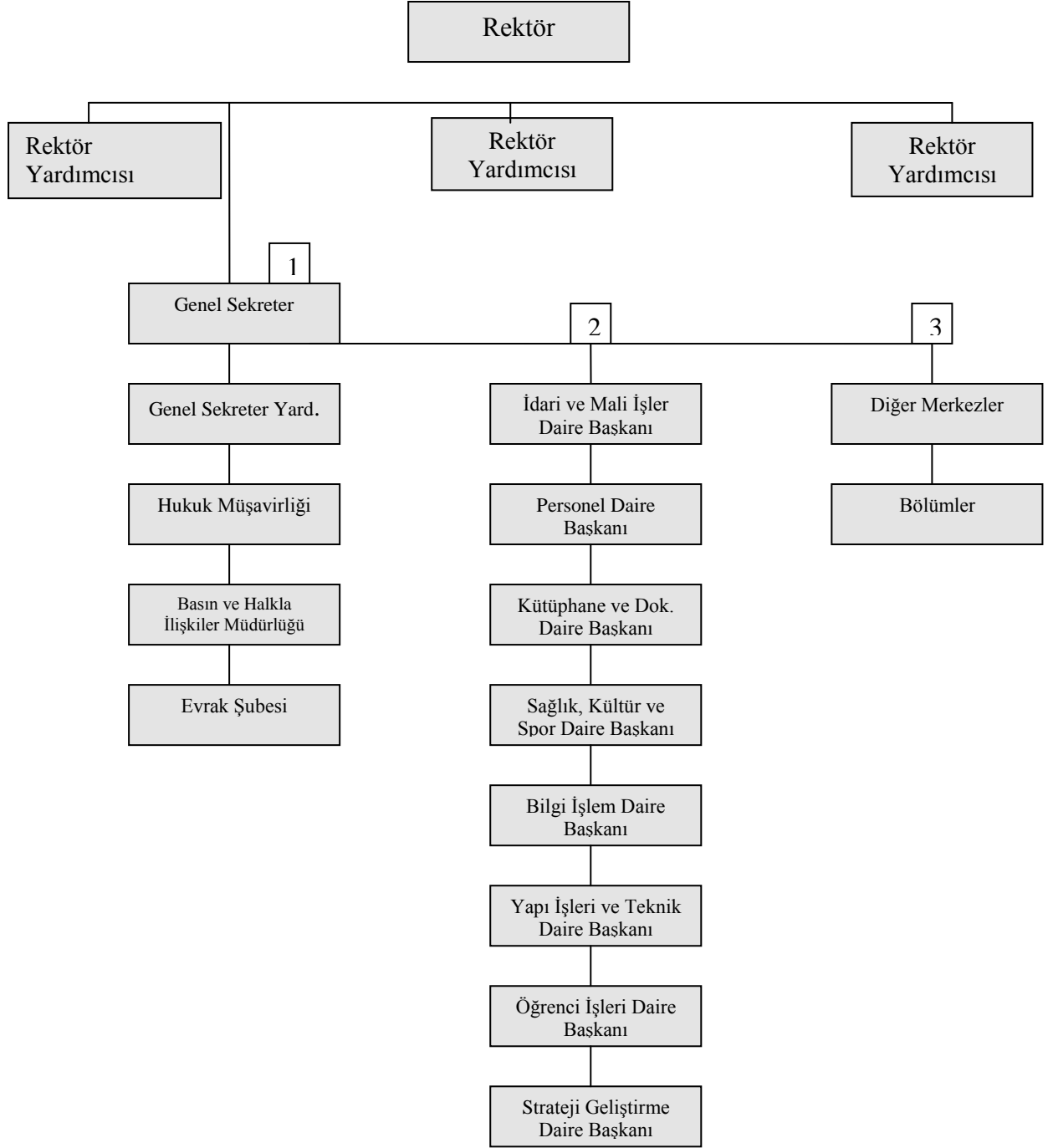

Şekil 2: Rektörlük Merkez Örgütü

5.2.1. Sağlık Hizmetleri

5510 Sayılı Sosyal Sigortalar ve Genel Sağlık Sigortası Kanunu hükümlerinin 01.01.2012 tarihinden itibaren uygulanmaya başlamasıyla Üniversitemiz öğrencilerinin tedavi giderleri Sağlık Kültür Spor Daire Başkanlığı'nca karşılanmamaktadır.

Ancak Kamu idareleri, kanunla kurulan kurum ve kuruluşlar, kamu yararına faaliyet gösteren dernekler ile vergi muafiyeti tanınan vakıflar tarafından tam burs sağlanan ve Yükseköğretim Kurulu tarafından ayrılan kontenjanlar dâhilinde yükseköğrenim gören yabancı uyruklu öğrenciler Genel Sağlık Sigortası kapsamında yararlanamayacaklarından, sağlık giderleri 2547 Sayılı Kanunun 46. ve 47. Maddeleri çerçevesinde Üniversitelerin bütçelerine konulacak ödenekten karşılanmaktadır.

Sağlık, Kültür ve Spor Daire Başkanlığı'nca sağlık, psikolojik danışma ve rehberlik, sosyal (sosyal etkinlikler ve beslenme), kültürel ve sportif hizmetleri yürütülmekte ayrıca Gençlik Danışma Birimi ile gençlere hizmet verilmektedir.

5.2.2. Psikolojik Danışmanlık ve Rehberlik Hizmetleri-Gençlik Danışma Birimi

Öğrencilerin karşılaştıkları duygusal, sosyal, eğitim, meslek ve iş seçimine ilişkin sorunların çözümünde onlara danışmanlık ve rehberlik yapar ve bu amacını gerçekleştirmek için aşağıdaki hizmetleri yürütür:

- Yeni giren öğrencilere, üniversite, kurallar ve yakın çevre hakkında tanıtıcı ve aydınlatıcı bilgiler vermek, öğrencinin çevreye ve üniversiteye alışmasını sağlamak,
- Öğrencilerin sorunlarını saptamak ve çözümü için ilgili kurumlarla işbirliği yapmak,
- Buldukları bölümü değiştirmek isteyen öğrencilerin kendi ilgi ve yeteneklerini tanımasına ve uygun seçimler yapmasına yardımcı olmak,
- Öğrencilere ileride sahip olacakları mesleğe ilişkin bilgiler vermek ve onları çevredeki iş imkânlarından haberdar etmek. Özel, kamu kuruluşları ile işbirliği yaparak, mezunlara iş bulmaya yardımcı olmak ve işe yerleştirilen mezunları imkânları ölçüsünde izlemek,
- Duygusal sorunları olan öğrencilere, istek ve ihtiyaçlarına göre bireysel veya grupta psikolojik danışma yapmak. Bireyin önemli kararlar almasına, kendisini daha iyi tanımasına, çevresindeki insanlarla daha etkili ilişkiler kurmasına yardımcı olmak,
- Öğrencilerle ilgili olarak havale edilen vakalarda yetkililerce ön görüşme yapılmasını ve gerektiğinde onlara psikolojik testler uygulanmasını sağlamak. Yapılan değerlendirme sonucuna göre öğrenciyi ilgili hizmet birimine göndermek.

2018 yılında 904 öğrenciyi ve 134 personele hizmet verilmiştir.



- 2003 yılında hizmete başlayan Gençlik Danışma Birimi (ESOGÜ GEDAB) Üniversitemiz öğrencilerine sağlıklı yaşam önerileri, üreme sağlığı, cinsel sağlık konularında danışmanlık hizmeti vermektedir.
2018 yılında 501 bireysel, 1431 grup danışmanlığı hizmeti verilmiştir.

5.2.3.Beslenme Hizmetleri

Öğrencilerimizin ve çalışanlarımızın beslenme ihtiyaçlarının karşılanması amacıyla işletilen yemek salonlarının sağlıklı, düzenli ve hijyenik koşullarda hizmet vermesi sağlanmaktadır.

Öğrenci ve çalışanların enerji ihtiyaçları dikkate alınarak hazırlanan yemek listeleri doğrultusunda birinci öğretim, ikinci öğretim ve personel olmak üzere yaklaşık 5.500-6.000 kişiye yemek verilmektedir.

2018 yılında Üniversitemizde akademik, idari ve öğrenciye toplam 948.761- öğün yemek verilmiştir.

Akademik ve İdari Personele 91.233 öğün

Öğrencilere 806.665 öğün

Burslu öğrencilere 48.220 öğün

Ücretli misafirlere 1.683 öğün

Ücretsiz misafirlere 960 öğün yemek verilmiştir.

5.2.4.Kültür ve Spor Hizmetleri

Üniversite öğrencilerinin mesleki yeteneklerinin yanısıra özgür düşünme yeteneklerinin gelişmesi de hayatta başarıya giden yolda zorunludur. Bu nedenle; gençlerin zamanlarının değerlendirilmesi ve enerji yükünün olumlu bir yaratıcılığa yönelmesinde sanatsal, kültürel ve düşünsel etkinlikler de önemli yer tutmaktadır. Sağlık, Kültür ve Spor Daire Başkanlığı çatısı altında öğrencilerin sosyal ilişkileri kuvvetli, global bir bakış açısına sahip, bilimsel ve analitik düşünebilen bireyler olarak yetişebilmesi için öğrenci kulüpleri kurulmakta ve bu yönde etkinlikler desteklenmektedir.

Kültür, sanat ve bilim alanında etkinlik gösteren Kulüplerin hazırladığı ve sunduğu çalışmalarla öğrencilerin bilimin yanısıra sanatı da farklı boyutlarda algılamalarına ve hayata geçirmelerine olanak tanınmakta; mesleki alanda etkinlik gösteren Uzmanlık Kulüplerinin organize ettiği ve alanlarında uzman ve lider kuruluşlardan temsilcilerin katıldığı sempozyum, panel gibi aktiviteler ile öğrencilerin mesleki bilgi birikimine de katkıda bulunmaktadır.



Çalışmalarını sürdüren 99 öğrenci kulübü tarafından ders yılı boyunca çok çeşitli kültürel ve sanatsal etkinlikler düzenlenmektedir.

Rektörlüğümüze bağlı Tiyatro Kulübü profesyonel bir çalıştırıcı tarafından çalıştırılmakta ve yıl içerisinde düzenli olarak oyun sergiliyerek, öğrencilerimize ve tüm izleyicilere keyifli oyunlar sunmaktadır.

Öğrenci Toplulukları yıl boyu çeşitli etkinlikler gerçekleştirmekte, yılsonunda düzenlenen gösteriler ile ülke çapında yapılan şenlik, festival ya da yarışmalarda Üniversitemizi temsil etmektedirler.

Yıl içerisinde geleneksel Bahar Şenliği etkinlikleri düzenlenmektedir. Bu organizasyonlarda konserler, halk oyunları, animasyonlar, paneller, söyleşiler gibi etkinlikler yer almaktadır. Özellikle bahar şenliğinde üniversitemiz öğrencilerinin yanı sıra davetlimiz olarak organizasyonlarımıza katılan diğer üniversitelerin öğrenci topluluklarının gösterileri de etkinliklerimize ayrı bir renk katmaktadır.

Birimlere Göre Öğrenci Kulüpleri Dağılımı:

• Rektörlük	20
• Eğitim Fakültesi	6
• Fen Edebiyat Fakültesi	15
• Mühendislik Mimarlık Fakültesi	21
• İktisadi ve İdari Bilimler Fakültesi	8
• Tıp Fakültesi	14
• Turizm Fakültesi	4
• Ziraat Fakültesi	2
• İlahiyat Fakültesi	3
• Sivrihisar Meslek Yüksekokulu	1
• Sağlık Bilimleri Fakültesi	1
• Yabancı Diller Bölüm Başkanlığı	2
• Uluslararası İlişkiler Birimi	1
• Mahmudiye Meslek Yüksekokulu	41

Olmak üzere toplam 99 Öğrenci Kulübü bulunmaktadır.

Üniversitemizde bulunan spor tesisleri aşağıda açıklanmıştır:

Kapalı Spor Salonu: Meşelik Yerleşkesinde 23x48 m. ebadında zemini 1.sınıf tarafleks, 1.100 kişilik seyirci kapasitesine sahip uluslararası basketbol, voleybol ve hentbol karşılaşmalarının yapılabildiği spor salonu mevcuttur. Çok amaçlı kurulan spor salonunda, 800 kişiye hizmet verebilen bedensel uyum merkezi, yoga ve pilates salonu, boks ve aikido salonu, müzik odası, ilk yardım ve hakem odası, çalıştırıcı odaları ve 7 adet soyunma odası bulunmaktadır.



Bedensel Uyum Merkezi: 400 m² 'lik alana kurulmuş olan bedensel uyum merkezinde; 13 adet koşu bandı, 8 adet eliptik bisiklet, 3 adet yatay bisiklet, 2 adet dikey bisiklet, 2 adet kürek, 24 adet fitness-line makineleri mevcuttur.

Step Aerobik-Pilates Salonu: 90 m² ve 180 m²' lik iki adet yoga ve pilates salonu mevcuttur.

Futbol Halı Sahalar (açık-kapalı): Spor salonu çevresinde; 30x50 m. ölçülerinde zeminin 4,5 cm özel sentetik çim, her türlü yağış ortamında dahi rahatlıkla oynanabilen bir alt yapıya ve ışıklandırma sistemine sahip 2 adet açık halı saha ve yine aynı ölçülerde 1 adet kapalı halı saha mevcuttur.

Tenis Kortları (açık-kapalı): 5 adet standart ölçülerde akrelik zemin kaplamalı açık tenis kortu, 2 adet akrelik zemin kaplamalı kapalı tenis kortu, 1 adet çalışma duvarı mevcuttur.

Açık Basketbol Sahaları: Salonun batısında, 500 metre kare açık alanda 6 adet potası olan basketbol sahaları mevcuttur.

Kum Futbol ve Kum Voleybol Sahası: Kum futbolu, kum hentbolu ve kum voleybolu oynamaya elverişli 18 X 32 m ölçülerinde 1 adet kum saha mevcuttur.

Dağcılık Kulesi: Salonun doğusuna yapılmış olan dağcılık kulesi mevcuttur.

Bademlik Spor Tesisleri: Bademlik Yerleşkesinde; 1 adet spor salonu, 1 adet açık basketbol sahası ve 1 adet mini toprak futbol sahası bulunmaktadır.

Stadyum: Stadyum, sentetik kaplama kulvarlar ve sentetik çim sahadan oluşmaktadır. Kapasitesi 3200 kişiliktir. Futbol sahası ölçüleri 68x105 metre olan stadyum, her biri 122 cm genişliğinde 8 adet kulvara sahiptir. Gece ışıklandırması ve elektronik sayı göstere tahtası bulunmaktadır. Stadyumun ev sahibi ve konuk takımın kullanımına yönelik olarak tasarlanmış olup, toplam kapalı alanı 9600 m²'dir. Kapalı alan içerisinde 1 basın toplantısı odası, 4 adet sporcu soyunma odası, 2 adet hakem odası, 1 adet doping kontrol odası, 2 adet antrenman salonu, 4 adet teknik direktör odası, 4 adet masör odası, 1 adet sağlık odası, 1 mescit, 6 adet fuaye, 4 adet masaj odası, 16 duş ve 14 adet ofis bulunmaktadır. Üniversitemiz Stadyumu spor müsabakalarının yanı sıra mezuniyet törenleri ve bahar şenliklerine de ev sahipliği yapmaktadır.



Tablo 47. 2017-2018 Yılı Sportif Faaliyetler

Spor Faaliyetinin Adı	Spor Dalı	Alınan Derece
Üniversitelerarası Türkiye Şampiyonası	Atıcılık	Derece Yok
Üniversitelerarası Türkiye Şampiyonası	King Boks	Derece Yok
Üniversitelerarası 2.Lig Müsabakaları	Tenis (Erkek)	Grup 3.
Üniversitelerarası 1.Lig Müsabakaları	Tenis (Bayan)	Grup 2.
Üniversitelerarası Türkiye Şampiyonası	Bilek Güreşi	Derece Yok
Üniversitelerarası 2.Lig Müsabakaları	Badminton	Grup 1.
Üniversitelerarası 1.Lig Müsabakaları	Futbol	Derece Yok
Üniversitelerarası Türkiye Şampiyonası	Satranç	Masa 2.
Üniversitelerarası 1.Lig Müsabakaları	Basketbol (Bayan)	Derece Yok
Üniversitelerarası Türkiye Şampiyonası	Briç	Derece Yok
Üniversitelerarası Türkiye Şampiyonası	Masa Tenisi (Erkek)	Grup 1.
Üniversitelerarası Türkiye Şampiyonası	Masa Tenisi (Bayan)	Süper Lige Yükseldi.
Üniversitelerarası 2.Lig Müsabakaları	Hentbol (Erkek-Bayan)	Grup 3.
Üniversitelerarası 2.Lig Müsabakaları	Basketbol (Bayan)	Derece Yok
Üniversitelerarası 2.Lig Müsabakaları	Basketbol (Erkek)	Derece Yok
Üniversitelerarası 2.Lig Müsabakaları	Voleybol (Erkek)	1.Lige Yükseldi.
Üniversitelerarası 2.Lig Müsabakaları	Voleybol (Bayan)	Derece Yok



Tablo 48. Öğrenci Kulüpleri

Öğrenci Kulübünün Adı	Üye Sayısı	Öğrenci Kulübünün Adı	Üye Sayısı
Tiyatro Topluluğu	72	İlahiyat Sosyal Rehberlik Ve Araştırma Kulübü	18
Gençlik Danışma Birimi Kulübü	40	İrfan Araştırmaları Kulübü	30
Türk Kızılayı Kulübü	18	Osmanlı Kültür Ve Medeniyeti Kulübü	25
Dağcılık Kulübü	75	Turizm Ve Gezi Kulübü	40
Aikido Kulübü	18	Rekreasyon Ve Animasyon Kulübü	19
Havalı Silahlar Atıcılık Kulübü	27	Konuşma Kulübü	42
Türk Dünyası Öğrenci Kültür Kulübü	18	Gastronomi Kulübü	27
Medeniyet Kulübü	18	Sivrihisar Meslek Yüksekokulu Kulübü	60
Geleneksel Türk Okçuluk Kulübü	20	Doğa Fotoğrafçılığı Kulübü	18
Esogü Uluslar Arası Öğrenciler Kulübü	31	Türkçe Topluluğu	18
Esogü Diploması Ve Model Birleşmiş Milletler (Mun) Kulübü	34	Zooloji Kulübü	30
Esogü Türk Talebe Keneşi Kulübü	20	Genç Karşılaştırmalı Edebiyatçılar Kulübü	65
Eskişehirsporlular Kulübü	18	Fizik Kulübü	27
Esogü Ettom Genç Kulübü	18	Rock Kulübü	18
Akademik Düşünce Ve Eğitim Medeniyet Kulübü	18	Matematik Ve Bilgisayar Kulübü	44
Yeniler Kulübü	18	Genç İstatistikçiler Bilim Ve Teknik Kulübü	103
Kadın Ve Demokrasi Kulübü	18	Esogü Bilimsel Ve Kültürel Etkinlikler Kulübü (Bilkek)	24
Hukuk Ve Erdem Kulübü	34	Esogü Fenerbahçeliler Kulübü	40
Gümüş Sırtlar Korunmalı Futbol Kulübü	18	Botanik Kulübü	19
Yapay Zeka Kulübü	32	Tarih Ve Gençlik Kulübü	27
Uluslar Arası İlişkiler Kulübü	105	Esogü Tarih Araştırmaları Kulübü	18
Spor Kulübü	64	Film Ve Eser Kritiği Kulübü	106
Kişisel Gelişim Kulübü	18	İnovatif Kimya Kulübü	40
Toplum Gönüllüleri Kulübü	40	Esogü Hezarfen Havacılık İzci Kulübü	94
Genç Girişimciler Kulübü	59	Metalurji Ve Malzeme Mühendisliği Kulübü	18
İşletme Ve Ekonomi Kulübü	70	Esogü'ü Kartallar Öğrenci Kulübü	18
Esogü Siyaset Bilimi Ve Kamu Yönetimi Kulübü	38	Bilgisayar Ve Bilişim Teknolojileri Kulübü	154
Esogü Maliye Kulübü	18	Maden Mühendisliği Kulübü	35
Atatürkçü Düşünce Kulübü	69	Kimya Mühendisliği Öğrenci Kulübü	82
Fikir Kulübü	105	Ieee Öğrenci Kolu Kulübü	80
Genç Tema Kulübü	18	İnşaat Kulübü	40
Bilimsel Araştırma Topluluğu (Obat)	262	Endüstri Mühendisliği Öğrenci Topluluğu	92
Psikososyal Dayanışma Kulübü	18	Akut Arama Kurtarma Kulübü	41
Türkiye Tıp Öğrenci Komitesi (Turk Msick)	360	Esogü Robotik Kulübü	18
Tıpta Açık Düşünce Kulübü	150	Su Sporları Topluluğu	18
Sosyal Sorumluluk Ve Farkındalık Kulübü	168	Enerji Verimliliği Kulübü	20
Yeşilay Kulübü	49	Mimarlık Ve Tasarım Kulübü	112
Avrupa Tıp Öğrencileri Topluluğu	329	Galatasaraylılar Kulübü	18
Briç Spor Kulübü	30	Esogü Mühendislik Projeleri Geliştirme Kulübü	23
Sinir Bilimleri Kulübü	18	Satranç Kulübü	114
Kayak Ve Yelken Kulübü	34	Esogü Engineering Society Of Eskişehir (Esoses) Kulübü	189
Tıbbi Girişimcilik Ve Bilimsel Gelişim Kulübü	40	Esogü Gençlik Atölyesi Topluluğu	27
Bilim Ve Düşünce Kulübü	20	Savunma Sanayi Araştırmaları Ve Teknolojileri Kulübü	18
Müzik Kulübü	24	Strateji Oyunları Kulübü	26
Enformasyon Ve Etkileşim Kulübü	18	Avrupa Birliği Projeleri Kulübü	42
Toplumsal Farkındalık Kulübü	324	Vingtsun Kulübü	18
Kitap Kulübü	18	Uluslar Arası Öğrenci Toplulukları Ve Esn Kulübü	19
İzcilik Kulübü	39	Binicilik Kulübü	50
Biyoteknoloji Kulübü	178	Liderlik Kulübü	18
Helal Gıda Kulübü	18	Toplam	5.508



5.2.5.Kısmi Zamanlı Çalıştırma

2018- 2019 Eğitim-Öğretim döneminde kısmi zamanlı öğrenci kontenjanı 250 kişi olarak belirlenmiş olup Kasım- Aralık 2018 tarihlerinde aylık 60 saat üzerinden 450-TL ücret ödenmiştir.

5.2.6. Burslar

2018 yılında Üniversitemizde öğrenim gören 53 öğrenciye burs verilmiş olup, aylık burs ücreti 470-TL'dir.

2018 yılında maddi durumu iyi olmayan fakülte ve yüksekokullardaki 707 öğrenciye, 293 üniversite takımlarında oynayan sporcu öğrencilere olmak üzere, toplam 1000 kişilik yemek bursu verilmiştir.

5.2.7. Valide Malhatun Anaokulu ve Gündüz Bakımevi

Valide Malhatun Anaokulu ve Gündüz Bakımevi; 26 Temmuz 2017 tarihinde Üniversitemiz Senato kararıyla Sağlık, Kültür ve Spor Daire Başkanlığı'na bağlanmıştır. Valide Malhatun Anaokulu ve Gündüz Bakımevi'nde Milli Eğitim Bakanlığı tarafından hazırlanan "Milli Eğitim Bakanlığı Okul Öncesi Eğitim Programı" uygulanmaktadır.

Okul öncesi eğitim programı; okul öncesi eğitim kurumlarına devam eden çocukların zengin öğrenme deneyimleri aracılığıyla sağlıklı büyümelerini, motor, sosyal ve duygusal, dil ve bilişsel gelişim alanlarında gelişmelerinin en üst düzeye ulaşmasını, öz bakım becerilerini kazanmalarını ve ilkokula hazır bulunmalarını sağlamak amacıyla geliştirilmiştir. Program, çocukların gelişimlerini desteklemesinin yanı sıra bütün gelişim alanlarında görülebilecek yetersizlikleri önlemeyi amaçladığından destekleyici ve önleyici boyutları olan çok yönlü bir program olma özelliği taşımaktadır.

Valide Malhatun Anaokulu ve Gündüz Bakımevi'nde Milli Eğitim Bakanlığı, 36- 72 Aylık Okul Öncesi Eğitim Programı çerçevesinde Sanat, Türkçe, Oyun, Müzik, Matematik, Fen etkinlikleri, Okuma-yazmaya hazırlık, Aile katılım çalışmaları, Drama etkinliği, Alan gezileri ve Halk oyunları ve Türk Halk Müziği çalışmaları yapılmaktadır. Valide Malhatun Anaokulu ve Gündüz Bakımevi'nin 107 öğrencisi bulunmaktadır.

5.3. Halkla İlişkiler ve Güvenlik Hizmetleri

5.3.1. Basın Yayın Ve Halkla İlişkiler

Basın ve Halkla İlişkiler Müdürlüğü, Rektörlükçe yapılan etkinlikleri organize etmekte ve diğer birimlerin yaptığı etkinliklere de destek vermektedir. Eskişehir Osmangazi Üniversitesinde gerçekleşen etkinlikler için salon tahsis yazıları Basın ve Halkla İlişkiler Müdürlüğü'nce yazılmaktadır. Birim, davetiyelerin protokol adreslerine ulaştırılması, önemli etkinliklerde protokol hizmetlerinin verilmesi konularında Üniversitemiz birimlerine destek olmaktadır. Üniversitede gerçekleşen önemli etkinliklerin basına bülten olarak gönderilmesi, etkinliklerin fotoğraf ve kamera çekimlerinin yapılması, üniversite web sayfasındaki genel duyurular bölümünün yürütülmesi, üniversite akademik ve idari personeline mail yoluyla duyuru gönderilmesi, basın yayın organlarında Üniversitemiz tanıtımının yapıldığı sayfaların içerik ve grafik hazırlığının yapılması, üniversitenin resmi sosyal medya hesaplarından, üniversite ile ilgili gelişmelerin paylaşılması da birimin görevleri arasında yer almaktadır.

Etkinliklerin Duyurulması ve Basından Takibi

Basın ve Halkla İlişkiler Müdürlüğü tarafından her hafta Eskişehir Osmangazi Üniversitesi'nde gerçekleşecek etkinliklerin Üniversitemiz web sayfasındaki Etkinlik Takvimi aracılığıyla da sadece o haftanın etkinlikleri değil gerçekleşmiş ve yapılması planlanan tüm etkinliklerin görülmesi sağlanmaktadır. Basın ve Halkla İlişkiler Müdürlüğü'nce günlük gazeteler de takip edilmekte, Üniversitemizi doğrudan ilgilendiren haberlerin kopyaları arşivlenmekte ve günlük olarak Rektörlüğümüze sunulmaktadır.

Basınla İlişkiler

Eskişehir Osmangazi Üniversitesi'nde düzenlenen önemli etkinlikler yerel ve ulusal basına duyurularak, basının katılımı sağlanmaktadır. Ayrıca uygun görülen etkinlikler için etkinlik sonrasında basın bültenleri hazırlanarak, etkinlik fotoğrafları ile birlikte basına gönderilmektedir.

Böylece her etkinliğe katılamayan basın mensupları için kolaylık sağlanmakta ve Eskişehir Osmangazi Üniversitesi'nde gerçekleştirilen önemli etkinliklerin yazılı ve görsel basında yer alması sağlanmaktadır.

Protokol Yönetimi

Basın ve Halkla İlişkiler Müdürlüğü'nün görevlerinden biri de Üniversitenin Protokol işlerini yürütmek, İl ve ESOGÜ protokol listeleri ile üniversite öğretim elemanlarının listelerini sürekli güncel tutmaktır. Ayrıca İl ve Üniversite protokolünün davetli olduğu etkinliklerde davetiyelerin ilgili kişilere ulaştırılması ve salon oturma düzeninin ayarlanması da birimce gerçekleştirilmektedir.

Fotoğraf-Kamera Çekimi ve Arşivlenmesi

Uygun görülen etkinliklerin fotoğraf-kamera çekimi, görüntülerin arşivlenmesi, gerektiğinde çekimlerin CD'ye aktarılması, çoğaltılması işleri de birim tarafından gerçekleştirilmektedir.

Yeni Öğrenci Kayıt Dönemi

Basın ve Halkla İlişkiler Müdürlüğümüz her eğitim-öğretim yılı başında, yeni öğrenci kayıtları süresince Tren Garı ve Şehirlerarası Otobüs Terminali'nde yeni öğrencilerimize Eskişehir Osmangazi Üniversitesi hakkında bilgi vermek ve il dışından gelen öğrencileri Üniversiteye ait araçlar ile kayıt merkezine ulaştırmak amacıyla kayıt danışma masaları açmaktadır.

Tanıtım Materyalleri

Eskişehir Osmangazi Üniversitesinin tanıtımı için ihtiyaç duyulan katalog, broşür, vb. materyaller Basın ve Halkla İlişkiler Müdürlüğü tarafından hazırlanmaktadır. Eğitim-öğretim yılı boyunca Türkiye genelindeki lise ve dengi okullardan gelen tanıtım materyali talepleri posta yolu ile karşılanmaktadır.

ESOGÜ'de Tanıtım

Eskişehir Osmangazi Üniversitesini tanıtmak Lise ve dengi okulların Üniversite kampüsünü ve akademik birimlerinin gezilmesi için randevuların takibi, onayı ve ilgili birimlere bildirilmesi Basın ve Halkla İlişkiler Müdürlüğü tarafından yapılmaktadır.

Her yıl tercih günlerine yakın bir haftada belirlenen tarihler arasında Üniversitemizi tercih edecek öğrencilerin kampüsümüzü ve akademik birimleri yerinde ve daha ayrıntılı tanımaları açısından düzenlenen "ESOGÜ Kapılarını Açıyor" etkinliği de Basın ve Halkla İlişkiler Müdürlüğü tarafından organize edilmektedir.

Tanıtım Fuarları

Üniversite adayı gençlere Eskişehir Osmangazi Üniversitesinin üstünlüklerini ve imkânlarını anlatmak amacıyla uygun görülen yükseköğretim tanıtım fuarlarına katılım sağlanmaktadır.



Tablo 49. 2017-2018 Eğitim Öğretim Yılında Düzenlenen Etkinlikler

Etkinliğin Yapıldığı Yer	Bilimsel Etkinlik Sayısı	Kültürel ve Sosyal Etkinlik Sayısı
Kongre ve Kültür Merkezi	40	23
Prof. Dr. Necla Özdemir Konferans Salonu	60	20
Prof. Dr. Fazıl Tekin Konferans Salonu	30	15
Prof. Dr. Suat Mirza Konferans Salonu	30	10
Fen Edebiyat Fakültesi Konferans Salonu	37	5
İlahiyat Fakültesi Konferans Salonu	30	3
Eğitim Fakültesi Konferans Salonu	9	4
Sanat Tasarım Fakültesi Konferans Salonu	0	1
Ali Numan Kıraç Konferans Salonu	0	0
ESOGÜ Sanat Galerisi	0	8
Turizm Fakültesi Konferans Salonu	0	2
Toplam	236	91

5.3.2. Güvenlik Hizmetleri

Tablo 50. Koruma ve Güvenlik Personeli Dağılımı

Çalışma Şekli	Çalışan Sayısı		Toplam
	Kadın	Erkek	
Memur	0	18	18
Şirket Personeli	6	169	175
Toplam	6	187	193

Tablo 51. 2018 Yılında Meydana Gelen Olayların Dağılımı

Olayın Türü	Olay Sayısı
Alkol Kullanma	1
Fiziksel Şiddet, Darp, Kavga	11
Devlet Malına Zarar Verme	9
Hatalı Park	18
Hırsızlık, Dolandırıcılık	4
İzinsiz Basın Açıklaması, Bildiri, Sergi Stant, Afiş Açma	10
İzinsiz Yürüyüş-Protesto	2
Köpek Saldırısı	2
Kütüphaneden İzinsiz Kitap Çıkarma	7
Maddi Hasarlı Ve Yaralamalı Trafik Kazası	106
Sağlık Çalışanlarına Sözel, Fiziksel Şiddet Ve Tehdit	61
Silah Kullanmaya Teşebbüs, Silahlı Saldırı	2
Sözel Şiddet, Tartışma, Tehdit, Hakaret	33
Sözel Cinsel Taciz	1
Yangın-Alarm Çalma	3
Toplam	270



5.4. Sağlık Uygulama ve Araştırma Hastanesi Hizmetleri

Eskişehir merkezi ile birlikte kısmen çevremizdeki Kütahya, Bilecik, Afyon illerine de hizmet veren Eskişehir Osmangazi Üniversitesi Sağlık Uygulama ve Araştırma Hastanesi hizmetlerini evrensel koşullarda devam ettirmekte olup, çağdaş tıbbın gerektirdiği tüm tedavileri hastalarımıza gelişmiş teknolojilerle birlikte sunmaktadır. 163.611 m² kapalı alana sahiptir.

Hastanemiz 1991 yılında kurulmuş, 1993 yılında yeni binasına (mevcut kullanılan) taşınmıştır. 2547 ve 657 sayılı Yasaya tabi personel ve 4-b sözleşmeli personel ile hizmetlerini sürdürmektedir. Bazı hizmetler, hizmet alım ihaleleri ile yüklenici firmadan karşılanmaktadır.

Hastanemizde Sağlık Bakanlığı Hastane Hizmet Kalite Standartları çalışmaları sürdürülmektedir.

Tablo 52.Sağlık Uygulama ve Araştırma Hastanesi Klinikleri 2018 Yılı Verileri

Birim Adı	Muayene Edilen Hasta Sayısı	Yatan Hasta Sayısı	Yapılan Ameliyatlar				
			A	B	C	D	E
Acil Tıp Anabilim Dalı	96.597						
Aile Hekimliği Anabilim Dalı	6.282						
Anesteziyoloji ve Reanimasyon Anabilim Dalı	29.551	1.412		5		1.985	8
Beyin Ve Sinir Cerrahisi Anabilim Dalı	17.452	1.280	397	600	301	53	163
Çocuk Cerrahisi Anabilim Dalı	11.341	1.660	60	437	313	394	208
Çocuk Sağlığı ve Hastalıkları Anabilim Dalı	131.479	3.269	27	92	15	30	92
Çocuk Ve Ergen Ruh Sağlığı Ve Hast.Anabilim Dalı	8.537						
Dermatoloji Anabilim Dalı	28.641	901				2	1
Enfeksiyon Hastalıkları Anabilim Dalı	33.718	447		2	2	3	4
Fizik Tedavi ve Rehabilitasyon Anabilim Dalı	11.319	335					23
Genel Cerrahi Anabilim Dalı	25.005	3.423	349	983	570	308	122
Göğüs Cerrahisi Anabilim Dalı	3.781	116	126	53	1.264	69	6
Göğüs Hastalıkları Anabilim Dalı	37.854	1.803	1	9	120	249	11
Göz Hastalıkları Anabilim Dalı	51.029	4.294		2.053	810	252	274
İç Hastalıkları Anabilim Dalı	137.033	3.076	14	63	463	127	226
Kadın Hastalıkları Ve Doğum Anabilim Dalı	38.705	4.365	156	415	931	693	394
Kalp Ve Damar Cerrahisi Anabilim Dalı	16.848	1.762	434	127	460	89	400
Kardiyoloji Anabilim Dalı	31.850	2.265	211	670	1.319	134	64
Kulak, Burun ve Boğaz Hastalıkları Anabilim Dalı	26.288	1.881	185	619	566	329	106
Medikal Onkoloji Bilim Dalı	26.848	2.481		6	204	56	14
Nöroloji Anabilim Dalı	29.567	2.873	9	3	245	59	77
Nükleer Tıp Anabilim Dalı	5.242	336					
Ortopedi Ve Travmatoloji Anabilim Dalı	28.505	1.994	187	1.113	865	283	78
Plastik, Rek. ve Estetik Cerrahi Anabilim Dalı	14.098	2.426	36	456	978	586	126
Psikiyatri Anabilim Dalı	17.027	309					1
Radyasyon Onkolojisi Anabilim Dalı	8.666	136		2	1	2	
Üroloji Anabilim Dalı	23.241	2.339	372	574	633	1.661	111
Yoğun Bakım Servisleri	1.043	4.046	402	1.076	1.875	493	400
Toplam	897.547	49.229	2.966	9.358	11.935	7.857	2.909



Tablo 53. 2018 Yılı Laboratuvar İstatistikleri

YIL : 2018
DÖNEM : YILLIK

LABORATUVAR ÇALIŞMALARI FORMU

İL : ESKİŞEHİR

İLÇE : MERKEZ

KURUM : ESKİŞEHİR OSMANGAZİ ÜNİVERSİTESİ REKTÖRLÜK
SAĞLIK, UYGULAMA VE ARAŞTIRMA HASTANESİ

CİNSİ		Sayısı	CİNSİ		Sayısı	
I - Biyokimya	1-Kan, İdrar, Vücut Sıvı, Gaita ile İlgili Rutin Tetkikler	4278849	VI- Genetik	1-Periferik Kandan Karyotip Analizi: 1002 Düşük:	130	
	2-Kan Gazları ile İlgili Testler	120885		2-Amnion Mayiinde Karyotip Analizi	342	
	3-ELISA Tekniği ile Yapılan Hepatit Tetkikleri	8995		3-Diğer Solid Doku: 60 CVS: 47 Kemik İliği:	1100	
	4-RİA, İMX Tekniği ile Yapılan Hormon Tetkikleri	1049665	Kordonsentez: 0 DNA: 1700 FISH:	5087		
	5-TDX Tekniği ile Yapılan İlaç Dozajı Tetkikleri	0	VII-Gastroenteroloji	1-Endoskopi Laboratuvarı	3338	
	6- İdrar	106863		2-Pankreatiko-Bilier Sistemin Diagnostik ve Tedavi Lab.	0	
	7- Kardiyak	70207		3-Sonografi Laboratuvarları	0	
	8-Gaita	3963		4-Endosonografi Laboratuvarları	0	
	9- Diğer	Özel Tetkik 14906		5-GIS Motilite Laboratuvarı Yabancı Cisim Çıkarma:	172	
II-Bakteriyoloji	1-Spesifik - Nonspesifik Kültürler (Kültür)	65241		6-Tubaj Laboratuvarı Skleroterapi:	24	
	2-Serolojik Testler	25482	7-Diğer Boşaltım: 25 Kolonoskopi: 2002 Balon dilatasyon:	74		
	3-Mikroskopik Tetkikler (Gram+ARB)	3720	Kc. Biopsisi: 29 PEG: 13 Bantligasyon:	97		
	4-Diğer	Alerji: 5954 TBC: 756 Parazit: 8421 PCR: 5932 Mikoloji: 1811	Sigmoidoskopi: 213 Polipoktemi: 798 Per. Plev. Drenaj:	0		
III-Hematoloji	1-Sitoloji Laboratuvarı Testleri	0	VIII- Radyoloji	1-Direkt ve İndirekt Grafiler	197028	
	2-Koagülasyon Testleri	215401		2-Ultrason Tetkikleri	56550	
	3-Grupaj Testleri	0		3-Angiografik Tetkikler - Girişimsel Radyoloji	5750	
	4-Rutin Testler - Hematolojik Testler	446720		4-Bilgisayarlı Tomografi Tetkikleri	89910	
	5-Diğer (Kan Bankası PCR-Doku)	81		5-Magnetik Rezonans Görüntüleme Tetkikleri	37287	
IV-İmmünoloji	1-Serolojik Testler	0		6-Endoskopik-Grafik Tetkikler	Kontraslı Tetkikler 1467	
	2-Flow Cytometry ile Yapılan Testler	0		7-Diğer	Mamografi 3547	
	3-Sitokin, Adezyon Molekülleri (ELİSA testleri)	174966	IX- Patoloji	1-Otopsi	12	
	4-İmmunoglobulinler, Kompleman Testleri	0		2-Biyopsi	19315	
	5-Doku Tiplendirilmesi - PCR			3-Ameliyat Materyali	Frozen: 593	
	6-Diğer - Elektroforez	3195	4-Batın, Plevra, Balgam, Smear, Aspirasyon Tetkikleri	Smear: 6511		
V - Kardiyoloji	1-EKG Poliklinik: 21524 Servis: 60585	NÖROLOJİ	X- Fizik Tedavi	1-Elektroterapi	29081	
	2-EFOR Testi: ##### Tansiyon Holter: 454			2-Hidroterapi	14475	
	3-EKO: ##### Ritim Holter: 1175			3-Mekonoterapi	485	
	4-Koroner Angiografi			2327	4-Diğer	41837
	5-Katater		150	XI - Fed. Kardiyoloji	1-EKG	8401
	6-Mitral Balon Valvuloplasti (+Stent)		8		2-Efor Testi	616
	7-Perkutan Transluminal Koroner Angioplasti (PTCA)		826		3-EKO	8682
	8-Geçici ve Kalıcı Kalp Pili Geçici: 36 Kalıcı: 97				4-Fetal EKO	561
	9-Elektro-Fizyolojik Çalışması		175		5-Holter 464 Tansiyon Holter	317
	10- Diğer: 120 Ex: 3 REKG 3				6-Head up: 166 TEE: 38	
EEG: 2068 EMG: 2370 Strok: 2297 Parkinson: 878		7-Event/Loop Recorder: 21 Katater: 69				
Doopler USG: 355 Demans: 386 Epilepsi: 0						
MS: 2109 Algoloji: 543 Botoks: 669 Uyku: 0						
V.EEG: 273 Anjio: 404 TCD: 292 PSG: 453						
Nörofizyoloji: 2588 Kas hastalığı 833 EVOK 158						
Nöropsikiyatrik test: 764						

Hastanemizde hizmet veren laboratuvarlar aşağıda sıralanmış olup, tahlil ve tetkikler yapılarak raporlanmaktadır.

Biyokimya Laboratuvarı: Klinik Biyokimya tetkikleri kan gazı analizi, hormon tetkikleri kanser ve kemik markerları, idrar, gaita ve özel tetkik analizlerini yaparak raporlanmasını sağlayan birimdir.

Çocuk Metabolizma ve Araştırma Laboratuvarı: Kan asitleri, idrar asitleri, özel kromatografi ve boyaları analiz ederek rapor haline getiren birimdir.

Farmakoloji Laboratuvarı: Hastalıklar nedeni ile ilaç kullananların ilaç düzeylerini analiz ederek rapor haline getiren birimdir.

Kan Merkezi ve Hematoloji Laboratuvarı: Kan ve kan ürünlerinin hazırlanması ve Hematolojik tetkikleri çalışarak rapor haline getiren birimdir.

Mikrobiyoloji Laboratuvarı: İnfeksiyon hastalıkları ile ilgili boğaz sürüntüsü, idrar, kan, dışkı, BOS, balgam, püy vb. örneklerden talep edilen tetkikler yapılarak raporlanmaktadır.

Nükleer Tıp Laboratuvarı: Hastalardan istenilen sintigrafik tetkikleri, ultrasonografi, kemik mineral dansitometre ölçümleri, Pet CT ve gamma kamera ile yapılan görüntüleme sistemlerini çalışarak rapor haline getiren birimdir.

Patoloji Laboratuvarı: Hastalardan teşhis konulması amacıyla alınan doku ve sıvı örnekleri ile ölümden sonra ölüm nedeninin belirlenmesi amacıyla yapılan otopsilerle kısa sürede teşhisi makroskobik ve mikroskobik olarak inceleyerek rapor haline getirilmesini sağlayan birimdir.

Radyoloji Laboratuvarı: Hastalardan istenilen röntgen, ultrasonografi, mammografi, bilgisayarlı tomografi, manyetik rezonans, görüntüleme, anjiyografi ve girişimsel radyolojik amaçlı istekleri yaparak rapor halinde sonuçlandıran birimdir.

Tıbbi Biyoloji Laboratuvarı: Metabolik hastalıkların tetkik ve tahlilini yaparak rapor haline getiren birimdir.

Tıbbi Genetik Laboratuvarı: İstenilen genetik tetkik ve tahlilleri sonuçlandırarak rapor haline getiren birimdir.

5.5. Ağız ve Diş Sağlığı Merkezi Hizmetleri

Eskişehir Osmangazi Üniversitesi Diş Hekimliği Fakültesi 28 Mart 2008 yılında Bakanlar Kurulunun 2008/13383 sayılı kararıyla kurulmuştur.

2012-2013 eğitim-öğretim yılında ilk öğrencilerinin alımı ile eğitim-öğretim faaliyetlerine başlayan Diş Hekimliği Fakültesi, bugün 8 anabilim dalındaki 23 öğretim üyesi ve 52 araştırma görevlisinin klinik ve akademik faaliyetlerdeki çalışmaları ile her geçen gün büyüyüp gelişmeye devam etmektedir.

Modern diş hekimliğinin güncel bilimsel bilgi ve donanım düzeyini yakalayarak Türkiye'nin önde gelen Diş Hekimliği Fakülteleri arasına girme yolunda çalışmalarına devam etmektedir.

Tablo 54. Diş Hastanesi 2018 Yılı Verileri

Birim Adı	Poliklinik Sayısı	İşlem Yapılan Hasta Sayısı	Yapılan Ameliyathane		
			Küçük	Orta	Büyük
Ağız, Diş ve Çene Cerrahisi	1	10.559	167	5.656	1.692
Ağız, Diş ve Çene Radyolojisi	1	12.994	9	1	0
Endodonti	1	4.324	0	3	1
Ortodonti	1	7.278	0	1	8
Pedodonti	1	7.427	0	10	0
Periodontoloji	1	5.767	1.691	582	84
Protetik Diş Tedavisi	1	3.514	0	86	0
Restoratif Diş Tedavisi	1	4.193	19	0	0
Genel Ameliyathane	1	178	5	1.002	29
Entegre	1	15.102	21	1.225	5
Toplam	10	71.336	1.912	8.566	1.819

6.Yönetim ve İç Kontrol Sistemi

Üniversitemiz iç kontrolünün; Kamu İç Kontrol Standartları Tebliğiyle belirlenen Kamu İç Kontrol Standartlarına uyumunu sağlamak üzere çalışmalar başlatılmıştır. Üniversitemiz Rektörü tarafından İç Kontrol Kararlılık Beyanı yayımlanmıştır. İç Kontrol İzleme ve Yönlendirme Kurulu ve Kamu İç Kontrol Standartlarına Uyum Eylem Planı Hazırlama Grubu oluşturulmuştur.

Kamu İç Kontrol Standartlarına Uyum Eylem Planı Hazırlama Grubu tarafından Kamu İç Kontrol Standartlarına Uyum Eylem Planı hazırlanmış, İç Kontrol İzleme ve Yönlendirme Kurulunun görüşüne sunulmuş ve 18.12.2018 tarihli Rektörlük Onayı ile Eylem Planı yürürlüğe girmiştir. Eylem planında 245 eylem öngörülmüştür. Öngörülen Eylemlerin sorumlu birimlerce yerine getirilmesi için plan tüm birimlere yazı ile gönderilmiştir.

Ayrıca Eylem Planı; Hazine ve Maliye Bakanlığına gönderilmiş, Strateji Geliştirme Daire Başkanlığımız web sayfasında da yayımlanmıştır.

5018 sayılı Kamu Mali Yönetimi ve Kontrol Kanunu ve İç Kontrol ve Ön Mali Kontrole İlişkin Usul ve Esaslar Hakkında Yönetmelik hükümleri gereğince ön mali kontrol görevi, Harcama Birimleri ve Strateji Geliştirme Daire Başkanlığı tarafından yerine getirilmektedir.

Harcama birimlerinde yapılan ön mali kontrol görevi mali karar ve işlemlerin, kaynakların etkili, ekonomik ve verimli bir şekilde kullanımını sağlamak maksadıyla süreç kontrolü şeklinde yapılmaktadır.

Ödeme emri belgesini düzenlemekle görevlendirilen gerçekleştirme görevlileri, ödeme emri belgesi ve eki belgeler üzerinde yılı merkezi yönetim bütçe kanununa ve yürürlükteki mevzuata uygunluk ve belgelerin tamam olup olmadığı hususları ile daha önceki işlemlerin kontrolünü kapsayacak şekilde ön mali kontrol yapmaktadırlar. Gerçekleştirme görevlileri, yaptıkları kontrol sonucunda işlemleri uygun görmeleri halinde ödeme emri belgesi üzerine "kontrol edilmiş ve uygun görülmüştür" şerhini düşerek ilgili ödeme emri belgesini imzalamaktadırlar.

Strateji Geliştirme Daire Başkanlığının ön mali kontrolüne tabi mali karar ve işlemler, kontrol edilmek üzere ilgili birimler tarafından Daire Başkanlığına gönderilmektedir. Daire Başkanlığınca yürürlükteki mevzuat esasları çerçevesinde yapılan kontrol sonucunda mali karar ve işlemin uygun görülmesi halinde durumuna göre görüş yazısı düzenlenmekte veya dayanak belgenin üzerine "kontrol edilmiş ve uygun görülmüştür" şerhi düşülerek ilgili birime gönderilmektedir. Daire Başkanlığının görüş yazısı, harcama birimlerince ilgili işlem dosyasında saklanmakta ve bir örneği de ödeme emri belgesine eklenmektedir.



Üniversitemiz harcama birimlerinin mali karar ve işlemlerden, Strateji Geliştirme Daire Başkanlığınca, ön mali kontrole tabi tutulması gerekenler Rektörlük oluruyla belirlenmiştir. Buna göre;

1. Taahhüt evrakı ve sözleşme tasarılarından tutarı KDV hariç;
 - a. Mal ve hizmet alımları için : 1.000.000.-TL,
 - b. Yapım işleri için : 3.000.000.-TL'yi aşanlar,
2. Kanun Tasarılarının mali yükünün hesaplanması,
3. Ödenek aktarma işlemleri,
4. Kadro dağıtım cetvelleri,
5. Seyyar görev tazminatı cetvelleri,
6. Geçici işçi pozisyonları,
7. Yan ödeme cetvelleri,
8. Sözleşmeli personel sayı ve sözleşmelerinin ön mali kontrole tutulmasına karar verilmiştir.

Alınan oluru istinaden 2018 yılı içerisinde ön mali kontrol sonucu görüş yazısı yazılmış olan mali karar ve işlemler ve onaylanmış olan mali karar ve işlemlerin listesi aşağıdaki gibidir.

Tablo 55. Ön Mali Kontrol Sonuç Tablosu

A-) ÖN MALİ KONTROL SONUCU GÖRÜŞ YAZISI YAZILMIŞ OLAN MALİ KARAR VE İŞLEMLER			
SAYI	TARİH	HARCAMA BİRİMİ	KONUSU
1	08.01.2018	Personel Daire Başkanlığı	657-4/B Sözleşmeli Personellerin Sözleşmeleri
2	14.02.2018	Personel Daire Başkanlığı	Yabancı Uyruklu Öğretim Elemanlarının Sözleşmeleri
3	23.03.2018	Personel Daire Başkanlığı	Yabancı Uyruklu Öğretim Elemanlarının Sözleşmeleri
4	28.03.2018	Personel Daire Başkanlığı	Yabancı Uyruklu Öğretim Elemanlarının Sözleşmeleri
5	04.05.2018	İdari Ve Mali İşler Daire Başk	Yemek Yapımı Servis Ve Sonrası Hizmet Alımı
6	10.05.2018	Personel Daire Başkanlığı	657-4/B Sözleşmeli Personellerin Sözleşmeleri
7	23.05.2018	Personel Daire Başkanlığı	657-4/B Sözleşmeli Personellerin Sözleşmeleri
8	29.05.2018	Personel Daire Başkanlığı	Yabancı Uyruklu Öğretim Elemanlarının Sözleşmeleri
9	31.05.2018	İdari Ve Mali İşler Daire Başk	4 Kalem Cihaz Alımı
10	06.06.2018	Personel Daire Başkanlığı	657-4/B Sözleşmeli Personellerin Sözleşmeleri
11	02.08.2018	Personel Daire Başkanlığı	657-4/B Sözleşmeli Personellerin Sözleşmeleri
12	14.08.2018	Personel Daire Başkanlığı	657-4/B Sözleşmeli Personellerin Sözleşmeleri
13	29.08.2018	Personel Daire Başkanlığı	Yabancı Uyruklu Öğretim Elemanlarının Sözleşmeleri
14	04.09.2018	Personel Daire Başkanlığı	657-4/B Sözleşmeli Personellerin Sözleşmeleri
15	04.09.2018	Personel Daire Başkanlığı	Emeklilik Yaş Haddini Doldurmuş Öğretim Üyesi Sözleşmesi
16	05.09.2018	Personel Daire Başkanlığı	657-4/B Sözleşmeli Personellerin Sözleşmeleri
17	12.09.2018	Yapı İşleri Ve Teknik Daire Başk	Doğalgaz Hatları Basınç Düşürme Ve Isı Merkezi Yapımı
18	13.09.2018	Personel Daire Başkanlığı	657-4/B Sözleşmeli Personellerin Sözleşmeleri
19	28.09.2018	Personel Daire Başkanlığı	657-4/B Sözleşmeli Personellerin Sözleşmeleri
20	03.10.2018	Personel Daire Başkanlığı	Yabancı Uyruklu Öğretim Elemanlarının Sözleşmeleri
21	12.10.2018	Personel Daire Başkanlığı	Yabancı Uyruklu Öğretim Elemanlarının Sözleşmeleri
22	22.10.2018	Personel Daire Başkanlığı	657-4/B Sözleşmeli Personellerin Sözleşmeleri
23	31.10.2018	Personel Daire Başkanlığı	657-4/B Sözleşmeli Personellerin Sözleşmeleri
24	19.11.2018	Personel Daire Başkanlığı	657-4/B Sözleşmeli Personellerin Sözleşmeleri
25	04.12.2018	Personel Daire Başkanlığı	657-4/B Sözleşmeli Personellerin Sözleşmeleri
26	14.12.2018	Personel Daire Başkanlığı	657-4/B Sözleşmeli Personellerin Sözleşmeleri
27	27.12.2018	Personel Daire Başkanlığı	Yabancı Uyruklu Öğretim Elemanlarının Sözleşmeleri
B-) ÖN MALİ KONTROL SONUCU TASTİK EDİLMİŞ OLAN MALİ KARAR VE İŞLEMLER			
1	İdari Personel Boş-Dolu Kadro Değişikliği		
2	Akademik Personel Boş-Dolu Kadro Değişikliği		
3	Vizeli Cetveller (Tenkis, Tahsis)		
4	Devlet Memurlarına Ödenecek Zam ve Tazminatlara İlişkin Karar Gereğince Yan Ödeme Cetvelleri		
5	Devlet Memurlarına Ödenecek Zam ve Tazminatlara İlişkin Karar Gereğince Yan Ödeme Cetvelleri (Dağılım)		



6.1.Denetim Faaliyetleri:

Üniversitemizde İç denetçi olarak üç kişi görev yapmaktadır. Yıllık planlar ve her yıl hazırlanan denetim programlarına uygun olarak denetimler sürdürülmektedir.

İç Denetim Birim Başkanlığı 2018 Yılı İç Denetim Programı gereğince aşağıda sıralanan denetimleri tamamlamıştır.

- Sağlık, Kültür ve Spor Daire Başkanlığı "Öğrenci Burs İşlemleri Süreci",
- Eğitim Bilimleri Enstitüsü "Uzaktan Eğitim Uygulama ve Araştırma Faaliyetleri Süreci",
- Mühendislik Mimarlık Fakültesi "Yaz Okulu Gelir İşlemleri ",
- Fen Edebiyat Fakültesi "Ekders Ödeme İşlemleri Süreci".

II-AMAÇ VE HEDEFLER

A-İdarenin Amaç Ve Hedefleri

2018-2022 dönemi Stratejik planımızda yer alan amaç ve hedeflerimiz aşağıda verilmiştir.

STRATEJİK AMAÇ 1: EĞİTİM-ÖĞRETİMDE MÜKEMMELİYET

Tüm paydaşların beklentileri dikkate alınarak, Üniversitemiz eğitim-öğretim programlarının bölgesel, ulusal ve uluslararası alanlarda rekabet edebilecek mükemmeliyette geliştirilmesi

Hedefler:

1. Eğitim-öğretim programlarını toplumun ve ekonominin ihtiyaçlarına duyarlı ve paydaşlarıyla etkileşim içerisinde uygulama ağırlıklı olacak şekilde geliştirmek
2. Eğitim-öğretim altyapısını geliştirmek
3. Eğitim-öğretimde kalitenin güvence altına alınmasını sağlamak
4. Akademik personelin sayısal ve niteliksel gelişimini sağlamak
5. Ulusal ve uluslararası düzeyde eğitim amaçlı işbirlikleri geliştirmek
6. Uzaktan eğitim sistemini geliştirip sürdürmek
7. Ulusal ve uluslararası öğrenciler için çekim merkezi haline gelmek
8. Uluslararası stajyer değişim programlarını desteklemek ve geliştirmek

STRATEJİK AMAÇ 2: İNOVASYON ODAKLI ÜNİVERSİTE, SÜRDÜRÜLEBİLİR AR - GE EKOSİSTEMİ

Bilimsel araştırma altyapısı ve yenilikçi-girişimci insan gücü güçlendirilerek Üniversitenin toplumsal ve ekonomik katkısının artırılması

Hedefler:

1. Akademik personelin ve öğrencilerin bilimsel araştırma, yenilikçilik ve girişimcilik yeteneğini geliştirmek
2. Akredite laboratuvar ve araştırma altyapısını ve sürdürülebilir yönetim yapısını güçlendirmek
3. Kalkınma Planlarında tanımlanan öncelikli alanlarda teknolojik ürünler ve toplumsal sorunlara çözüm üreten bilimsel araştırma projelerini çıktı odaklı olarak desteklemek
4. Bilimsel araştırma projelerine ilişkin ödeneklerden proje kapsamında burs verilmesini ve sözleşmeli doktora sonrası araştırmacı istihdam edilmesini sağlamak
5. Uluslararası ortaklıkla yürütülen projelerin teşvik edilmesini sağlamak

6. Üniversitedeki bilgi birikimini sanayiye aktararak ortak projeler yapmak ve üniversite-sanayi işbirliğini desteklemek
7. Öğrencilerin lisans ve lisansüstü tezlerini bölge sanayinin/toplumun ihtiyaçları doğrultusunda yönlendirmek

STRATEJİK AMAÇ 3: PAYDAŞLARLA ETKİLEŞİM VE TOPLUMSAL KATKI

Üniversite yerleşkeleri sosyal ve fiziki mekanlarının öğrenci, çalışan ve diğer paydaşların ihtiyaçlarını karşılayabilecek şekilde geliştirilmesi, toplumsal faydayı artıracak ve paydaşlarla etkileşimi sağlayacak faaliyetlerde bulunulması

Hedefler:

1. Merkez yerleşke içinde öğrenci ve çalışanlar ile paydaşların ihtiyaçlarını karşılayacak, memnuniyetlerini artıracak yeni mekânlar ve hizmet alanları oluşturmak
2. Merkez yerleşke dışındaki yerleşkelerin fiziksel, sosyal ve sportif olanaklarını iyileştirmek
3. Yerleşkede yapılan bilimsel, kültürel ve sanatsal etkinlik sayısını artırmak, öğrenci kulüp faaliyetlerini desteklemek
4. Atıkların geri dönüşümü için çalışmalar yapılmasını sağlamak
5. Engelli öğrenci, personel ve paydaşların ihtiyaçları doğrultusunda yerleşim alanları ve binalardaki engellerin ortadan kaldırılması için iyileştirme çalışmalarının yapılmasını sağlamak
6. Topluma katkı amaçlı faaliyetler geliştirmek
7. Üniversitenin sunduğu hizmetler konusunda sanayi ve topluma hizmet kuruluşlarında farkındalığı artırmak ve paydaşlarla etkileşimi sağlamak

STRATEJİK AMAÇ 4: ETKİN ve BÖLGESEL SAĞLIK MERKEZİ YAPISININ GELİŞTİRİLMESİ

Toplumun sağlık hizmeti ihtiyaçlarını karşılayan, hizmet sunum yeterliliğini sağlamış ve geleceğe yönelik olarak stratejik alanlarda üst düzey merkezler kurulması yoluyla etkinliği ve kurumsallaşmayı ön plana çıkaran bir sağlık hizmeti sunulması

Hedefler:

1. Üniversitemizin sağlık hizmetlerinde yetkin ve uzmanlaşmış bölge sağlık kurumu kimliğini sürdürmesini sağlamak
2. Ülke ihtiyaçları çerçevesinde ileri teknolojiye dayalı tedavi rehabilitasyon ve koruma merkezleri kurmak ve mevcutları geliştirmek



3. Sağlık turizmine yönelik kurumsal altyapıyı oluşturmak ve hizmetleri geliştirmek
4. Dış Hekimliği Fakültesi'ni modern teknoloji ile donatılmış tam teşekküllü bir yapıya ulaştırmak ve uygulama hastanesini kurmak
5. Hastanenin gelişen ihtiyaçlar doğrultusunda kurumsal altyapısını güçlendirmek

STRATEJİK AMAÇ 5: KURUMSAL KAPASİTENİN VE İNSAN KAYNAKLARININ GÜÇLENDİRİLMESİ

Yükseköğretimde hizmet sunumunda değişen yapıyı ve Üniversitemizin büyüyen yapısını destekleyecek şekilde kurumsal yönetim kapasitesinin geliştirilmesi ve insan kaynaklarının güçlendirilmesi

Hedefler

1. Hizmet sunumunda etkinliği artırmak, bilgi, evrak akışını hızlandırmak ve hizmet verme süresini kısaltmak
2. Mâlî yönetim sisteminin geliştirilmesi ile birlikte hazine katkısını ve öz gelirleri arttırmak ve kaynakların etkin, ekonomik ve verimli kullanılmasını sağlamak
3. Çalışanların gelişimini sağlamak ve çalışma yaşamından memnuniyetini artırmak
4. Bilgi İşlem alt yapısını sürekli iyileştirmek

B-Temel Politikalar Ve Öncelikler

Kalkınma Planı ve Orta vadeli Programda eğitim sisteminin geliştirilmesi başlığı altında, eğitim sistemi, insan kaynakları ve yükseköğretimde yönetim anlayışına ilişkin öncelikler belirlenmiştir. Kamu yatırım programı çerçevesinde eğitim, sağlık, teknolojik araştırma, e-devlet yatırımlarına öncelik verileceği, eğitimin kalitesinin yükseltileceği, eğitim ile istihdam arasındaki ilişkinin güçlendirileceği ve istihdam edilebilirliğin artırılacağı, bilgi toplumu insanını yetiştirmeyi amaçlayan eğitim politikasının temel alındığı, eğitim hizmetlerine erişimin yaygınlaştırılacağı ifade edilmektedir.

Eğitim sistemi, insan kaynaklarının geliştirilmesini desteklemek üzere, yaşam boyu eğitim yaklaşımıyla ve sistem bütünlüğü içinde ele alınarak; etkili, erişilebilir ve fırsat eşitliğine dayalı bir yapıya kavuşturulacağı öngörülmektedir. Kamu kurum ve kuruluşları, işlev ve sorumluluklarını etkin ve etkili bir biçimde yerine getirebilmeleri için yeterli nitelik ve sayıda personele kavuşturulacak, tüm personelin hızla değişen şartlara uyumunu sağlamak amacıyla yeterlilikleri sürekli bir şekilde artırılacak ve istihdam koşullarının AB Müktesebatına uyumu temin edilecektir.

Eğitimde niteliğin artırılması amacıyla, yenilikçilik ve araştırmacılığın geliştirilmesini esas alan müfredat programları ülke geneline yaygınlaştırılacak, etkili bir rehberlik ve yönlendirme sistemi kurulacak, eğitici personelin nitelikleri ile fiziki mekân ve bilgi teknolojisi altyapısı güçlendirilecektir. Eğitimde bilgi teknolojilerinin kullanımı yaygınlaştırılacak ve etkin hale getirilecektir. Eğitimin her kademesinde fiziki mekân, donanım ve öğretmen ihtiyacı yerleşim yerleri arasındaki farklılıkları azaltacak şekilde giderilecektir. Yükseköğretim kurumlarının idari ve mali özerklikleri sağlanarak ihtisaslaşmayı esas alan rekabetçi bir yapıya kavuşturulacaktır. Yükseköğretim kurumlarının hizmet üreterek kaynak oluşturma faaliyetleri desteklenecektir.

Yükseköğretim yönetimi şeffaflık, katılımcılık, hesap verebilirlik ve sürdürülebilir kalite anlayışı çerçevesinde yeniden ele alınacak, sistemin idari ve mali özerkliği artırılacak, yerel özellikleri dikkate alan, özel kesimin yatırıma açık rekabetçi bir yapı geliştirilecektir.

Bilim ve Teknoloji alanında özel kesim ile üniversiteler ve araştırma kurumları arasındaki işbirliğini geliştirmeye yönelik destekler artırılacak ve etkinleştirilecektir. Üniversite ve araştırma kurumlarında Ar-Ge çalışmalarının artırılması ve piyasa talebi doğrultusunda yönlendirilmesi sağlanacaktır. Araştırmacı insan gücü kaynağı nitelik ve nicelik yönünden geliştirilecek ve özel sektörde araştırmacı istihdamı teşvik edilecektir.



III-FAALİYETLERE İLİŞKİN BİLGİ VE DEĞERLENDİRMELER

A-Mali Bilgiler

1-Bütçe Uygulama Sonuçları

1.1-Bütçe Giderleri

Üniversitemiz 2018 yılı içerisinde, yüklenmiş olduğu görev ve sorumlulukları yerine getirebilmek için, aşağıdaki tabloda fonksiyonel kodlar itibariyle belirtilen harcamaları gerçekleştirmiştir.

Tablo 56. 2018 Yılı Fonksiyonel Sınıflandırmanın Birinci Düzeyine Göre Ödenek Kullanım Durumu

Fonksiyonel Kod	Açıklama	KBÖ	Eklenen	Düşülen	Toplam Ödenek	Harcama Miktarı	Toplam Ödeneğe Göre Ödenek Kullanma Oranı (%)
01	Genel Kamu Hizmetleri	28.855.000,00	4.154.664,00	1.627.165,00	31.382.499,00	29.614.147,19	94,37
03	Kamu Düzeni ve Güvenlik Hizmetleri	6.418.000,00		4.000.000,00	2.418.000,00	2.267.963,51	93,80
07	Sağlık Hizmetleri	73.289.000,00	6.136.682,00	1.219.260,00	78.206.422,00	68.074.841,67	87,05
08	Dinlenme Kültür ve Din Hizmetleri	3.323.000,00	116.480,00	500.000,00	2.939.480,00	2.935.654,21	99,87
09	Eğitim Hizmetleri	240.696.000,00	46.766.825	5.282.721	282.180.104,00	271.278.408,60	96,14
10	Sosyal Güvenlik ve Sosyal Yardım Hizmetleri	400.000,00			400.000,00	33.571,00	8,39
GENEL TOPLAM		352.981.000,00	57.174.651,00	12.629.146,00	397.526.505,00	374.204.586,18	94,13



Üniversitemiz 2018 yılı içerisinde, yüklenmiş olduğu görev, sorumluluk ve hizmetleri yerine getirebilmek için, aşağıdaki tabloda ekonomik kodlar itibariyle belirtilen harcamaları gerçekleştirmiştir.

Tablo 57. 2018 Yılı Ekonomik Düzeyde Ödenek Kullanım Durumu

Ekonomik Kod	Açıklama	KBÖ	Eklene	Düşülen	Ödenek Miktarı	Harcama Miktarı	Toplam Ödeneğe Göre Ödenek Kullanma Oranı (%)
01	Personel Giderleri	205.920.000,00	35.058.505	3.620.683,00	237.357.822,00	235.063.467,87	99,03
02	Sosyal Güvenlik Kurumlarına Devlet Primi Giderleri	33.094.000,00	6.087.206,00	525.363	38.655.843,00	38.589.957,92	99,83
03	Mal ve Hizmet Alımı Giderleri	35.846.000,00	11.867.040	6.983.100,00	40.729.940,00	35.262.338,36	86,58
05	Cari Transferler	10.511.000,00	532.900,00		11.043.900,00	9.568.569,63	86,64
06	Sermaye Giderleri	67.610.000,00	3.629.000,00	1.500.000	69.739.000,00	55.720.252,40	79,90
GENEL TOPLAM		352.981.000,00	57.174.651,00	12.629.146,00	397.526.505,00	374.204.586,18	94,13

Grafik 1. 2018 Yılı Foksiyonel Sınıflandırmanın Birinci Düzeyine Göre Ödenek Kullanım Durumu

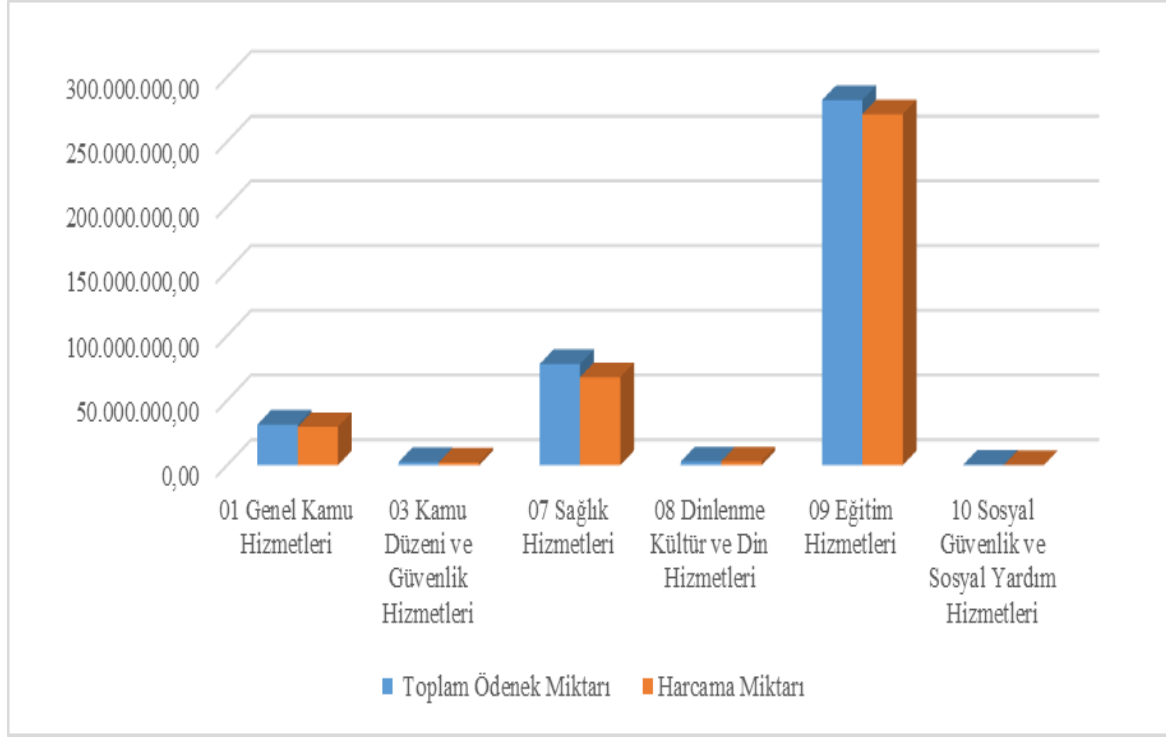

Grafik 2. 2018 Yılı Ekonomik Düzeyde Ödenek Kullanım Durumu

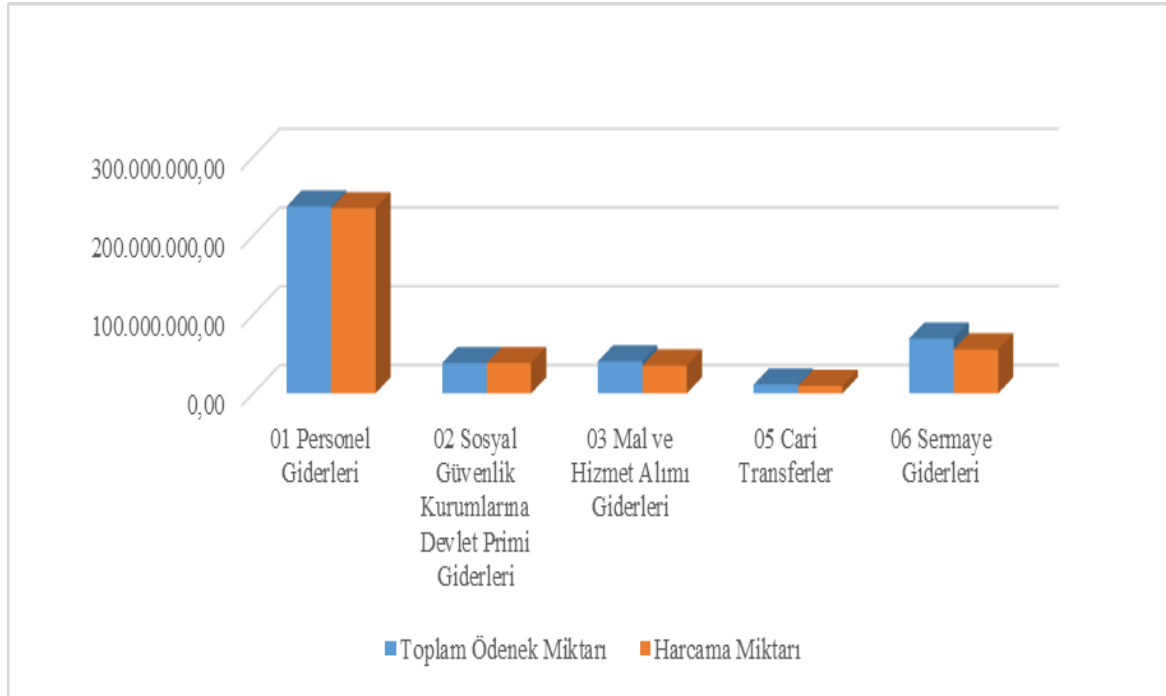

1.2-Bütçe Gelirleri

Tablo 58. 2018 Yılı Gelir Gerçekleşmeleri

Ekonomik Kod	Açıklama	Gerçekleşme
800.03.01.01.01	Şartname, Basılı Evrak, Form Satış Gelirleri	22.040,00
800.03.01.01.02	Kitap, Yayın vb. Satış Gelirleri	7.666,60
800.03.01.02.03	Avukatlık Vekalet Ücreti Gelirleri	2.063,05
800.03.01.02.29	Örgün ve Yaygın Öğretimden Elde Edilen Gelirler	2.488.240,01
800.03.01.02.31	İkinci Öğretimden Elde Edilen Gelirler	7.804.990,00
800.03.01.02.32	Yaz Okulu Gelirleri	5.841.088,68
800.03.01.02.33	Tezsiz Yüksek Lisans Gelirleri	941.258,90
800.03.01.02.36	Sosyal Tesis İşletme Gelirleri	853.020,75
800.03.01.02.37	Kantin Kafeterya İşletme Gelirleri	739.513,45
800.03.01.02.45	Uzaktan Öğretimden Elde Edilen Gelirler	255.079,00
800.03.01.02.99	Diğer hizmet gelirleri	1.919.799,05
800.03.06.01.99	Diğer Taşınmaz Kira Gelirleri	912.872,19
800.03.06.03.02	İrtifak Hakkı Gelirleri	93.813,80
800.04.01.01.01	AB' den Alınan Bağış ve Yardımlar	221.584,46
800.04.02.01.01	Hazine yardımı	263.125.608,75
800.04.02.02.01	Hazine yardımı	80.781.391,25
800.04.03.01.03	Diğerlerinden Alınan Bağış ve Yardımlar	906.505,38
800.04.04.01.01	Kurumlardan alınan Bağış ve Yardımlar	440.660,34
800.04.04.01.02	Kişilerden alınan Bağış ve Yardımlar	100.554,00
800.04.05.01.02	Özel Bütçeli İdarelerden Alınan Proje Yardımları	10.210,67
800.04.05.01.10	YÖK Öğretim Üyesi Yetiştirme Programı Destekleri	50.000,00
800.04.05.01.13	YÖK Burs Destekleri	432.900,00
800.05.01.09.01	Kişilerden Alacaklar Faizleri	5.250,62
800.05.01.09.03	Mevduat Faizleri	709.293,65
800.05.01.09.99	Diğer Faizler	8.790,99
800.05.02.06.16	Araştırma Projeleri Gelirleri Payı	13.043.395,28
800.05.03.02.99	Diğer İdari Para Cezaları	914,69
800.05.03.09.99	Yukarıda Tanımlanmayan Diğer Para Cezaları	56.009,28
800.05.09.01.01	İrat Kaydedilecek Nakdi Teminatlar	529.641,98
800.05.09.01.03	İrat Kaydedilecek Teminat Mektupları	3.737.000,00
800.05.09.01.06	Kişilerden Alacaklar	393.405,21
800.05.09.01.19	Öğrenci Katkı Payı Telafi Gelirleri	5.212.888,53
800.05.09.01.31	OSB Meslek Yüksekokulları Eğitim Desteği	711.000,00
800.05.09.01.99	Yukarıda Tanımlanmayan Diğer Çeşitli Gelirler	1.419.438,55
TOPLAM		393.777.889,11



Bütçe Gelirleri Tablosuna İlişkin Açıklamalar: 5018 sayılı Kamu Mali Yönetimi ve Kontrol Kanununun 15 ve 16. Maddeleri gereği üç yıllık bir dönemi kapsayan çok yıllık bütçeleme sistemine geçilmesi, 12. Maddesinde genel yönetim kapsamındaki kamu idarelerine bütçelerinin, merkezi yönetim bütçesi olarak hazırlanacağı belirtilerek kamu idarelerince bunların dışında herhangi bir ad altında bütçe oluşturulamayacağı, 13. Maddesinde, tüm gelir ve giderlerin gayrisafi olarak bütçelerde gösterileceği hükümleri yer almaktadır.

2018 yılı Bütçe Kanunu ile öngörülen gelirlerimiz;

Hazine Yardımı	:323.472.000,00 TL;
Diğer Gelirler	: 29.509.000,00 TL;
TOPLAM	:352.981.000,00 TL

olarak gerçekleşeceği tahmin edilmiş ve

2018 Yılı Aralık sonu itibariyle gelirlerimiz;

Hazine Yardımı	:343.907.000,00 TL;
Diğer Gelirler	: 49.870.889,11 TL;
TOPLAM	:393.777.889,11 TL

olarak gerçekleşmiştir.

Tablo 59. 2018 Yılı Birimlere Göre Harcama Durumu

HARCAMA BİRİMLERİ	TOPLAM HARCAMA
Sağlık Bilimleri Enstitüsü	1.724.556,14
Tıp Fakültesi	55.922.160,43
Diş Hekimliği Fakültesi	6.570.833,16
Sağlık Bilimleri Fakültesi	4.301.550,30
Sağlık Hizmetleri Meslek Yüksekokulu	3.129.275,98
Uygulama Ve Araştırma Hastanesi	64.201.333,46
Diğer Merkezler (Sağlık Bilimleri)	22.932,23
Fen Bilimleri Enstitüsü	3.492.429,68
Metaller Enstitüsü	371.770,53
Fen-Edebiyat Fakültesi	26.212.089,78
Mühendislik Mimarlık Fakültesi	32.919.516,67
Ziraat Fakültesi	5.463.990,63
Sivrihisar Meslek Yüksekokulu	1.191.754,36
Mahmudiye Atçılık Meslek Yüksekokulu	1.102.134,94
Eskişehir Meslek Yüksekokulu	2.094.062,33
Diğer Merkezler (Fen Bilimleri)	30.895,58
Sosyal Bilimler Enstitüsü	2.994.391,70
Eğitim Bilimleri Enstitüsü	1.363.903,24
Eğitim Fakültesi	10.447.636,56
İktisadi Ve İdari Bilimler Fakültesi	10.914.491,80
İlahiyat Fakültesi	5.391.553,51
Turizm Fakültesi	2.773.662,17
Sanat Ve Tasarım Fakültesi	1.843.471,14
Devlet Konservatuvarı	81.179,28
Diğer Merkezler (Sosyal Bilimleri)	977,15
Diğer Bölümler (Yabancı Diller)	8.886.375,39
Özel Kalem (Rektörlük)	13.414.052,91
Özel Kalem (Genel Sekreterlik)	6.303.540,33
İdari Ve Mali İşler Daire Başkanlığı	44.281.800,44
Personel Daire Başkanlığı	7.102.259,15
Kütüphane Ve Dokümantasyon Daire Başkanlığı	2.935.654,21
Sağlık, Kültür Ve Spor Daire Başkanlığı	12.552.394,27
Bilgi İşlem Daire Başkanlığı	1.469.568,11
Yapı İşleri Ve Teknik Daire Başkanlığı	28.244.878,49
Öğrenci İşleri Daire Başkanlığı	1.553.789,19
Strateji Geliştirme Daire Başkanlığı	945.524,29
Hukuk Müşavirliği	774.374,25
Sağlık, Kültür Ve Spor Daire Başkanlığı (Öz Gelir)	1.177.822,40
TOPLAM	374.204.586,18

Tablo 60. Maliyet Değerlendirme Tablosu

Açıklama	Yıllar		
	2016	2017	2018
Açık ve Kapalı alanların yüz ölçümü(m2)	3.311.356	3.320.897	3.334.547
Açık ve Kapalı Alanların Elektrik Tüketimi(kw/saat)	20.139.964,70	22.098.530,71	21.256.974,407
Açık ve Kapalı Alanların Su Tüketimi(m3) (Atık su)	120.420	120.420	120.420
Açık ve Kapalı Alanların Doğalgaz Tüketimi(m3)	6.251.742	6.296.193,6	5.260.180,72
Toplam Su Gideri(TL)	405.779,07	393.670,31	173.366,87
Isınma Gideri(TL)	2.542.743,88	3.117.716,93	3.220.520,08
Elektrik Gideri(TL)	6.886.009,18	8.112.994,63	8.160.143,47
Temizlik ve Güvenlik Hizmeti Yürütülen Kapalı Alanın Yüzölçümü(m2)	300.000	300.000	300.000
Temizlik ve Güvenlik Hizmetlerinde Çalıştırılan Eleman Başına Düşen Ortalama Alan(m2)	308	306	306
Toplam Telefon Gideri(TL)	31800	35400	41100
Personel Başına Düşen Telefon Gideri(TL)	6,66	6,48	8,16
Toplam İnternet Gideri(TL)	1260	1260	1260
Personel Başına Düşen İnternet Gideri(TL)	0,26	0,23	0,25
Kiralama Suretiyle Edinilen Taşit Sayısı(adet)	-	-	-
Satın Alma Suretiyle Edinilen Taşit Sayısı(adet)	51	51	51
Taşıtların Toplam Maliyeti(TL)(yakıt+bakım)	265.712,12	536.739,21	545.713,87
Yurtiçi Görevlendirme Sayısı(adet)	730	180	730
Yurtdışı Görevlendirme Sayısı(adet)	3	3	5
Yurtiçi Görevlendirmeye Katılan Personel Sayısı(adet)	223	117	210
Yurtdışı Görevlendirmeye Katılan Personel Sayısı(adet)	3	3	4
Yurtiçi Görevlendirmeye Katılan Personele Ödenen Yolluk Tutarı(TL)	554.791,25	506.400,51	480.098,72
Yurtdışı Görevlendirmeye Katılan Personele Ödenen Yolluk Tutarı(TL)	599.727,36	506.452,45	372.010,92

1.3- Finansman

2018 Yılı Bütçesinde gerçekleşen bütçe giderlerimiz hazine yardımları, öz gelirlerimiz ve finansman fazlamızdan karşılanmıştır. Yıl içerisinde kesintili başlangıç ödeneklerimizle likit karşılığı (finansman fazlası) ve gelir fazlası karşılığı ödenek kayıtları yapılmış ayrıca bütçemize yedek ödenek ve yatırımları hızlandırma ödeneğinden hazine yardımı aktarılmıştır. Yıl içerisinde kesintili başlangıç ödeneklerine toplam 44.545.505,00TL



ödenek ilave edilmiş olup aşağıdaki tabloda yıl içerisinde kesintili başlangıç ödeneğine ilave edilen ödeneklerin karşılıklarına yer verilmiştir.

Tablo 61. 2018 Yılı İçerisinde İlave Edilen Ödenekler

İlave Edilen Ödeneğin Karşılığı	Miktarı
Likit Karşılığı	14.220.696,00
Gelir Fazlası Karşılığı	7.431.809,00
Yaz Okulu Gelirleri	2.836.480,00
Tezsiz Yüksek Lisans Gelirleri	735.529,00
Uzaktan Öğretimden Elde Edilen Gelirler	157.000,00
YÖK Burs Destekleri	432.900,00
YÖK Öğretim Üyesi Yetiştirme Programı Destekleri	50.000,00
OSB Meslek Yüksekokulları Eğitim Desteği	711.000
Yukarıda Tanımlanmayan Diğer Çeşitli Gelirler	1.000.000,00
Araştırma Projeleri Gelirleri Payı	1.508.900,00
Yedek Ödenekten Aktarılan (Hazine Yardımı-Cari)	22.893.000,00
GENEL TOPLAM	44.545.505,00

2. Temel Mali Tablolara İlişkin Açıklamalar

Üniversitemizin muhasebe kayıtları Maliye Bakanlığı Muhasebat ve Mali Kontrol Genel Müdürlüğünce yönetilen Yeni Devlet Muhasebe Sistemi üzerinde tutulmakta ve temel mali tablolar bu sistem üzerinden raporlanmaktadır.

2018 Mali Yılı'na ilişkin işlemler devam ettiğinden, kesin mizan oluşmamış dolayısıyla temel mali tabloların dökümü alınamamıştır. İdare Faaliyet Raporunun mevzuatta belirtilen süre içerisinde hazırlanması ve kamuoyuna duyurulabilmesini sağlamak amacıyla temel mali tablolar rapora eklenememiştir.

3-Mali Denetim Sonuçları

İç Denetim: Üniversitemizin İç denetçi kadrolarında üç denetçi görev yapmaktadır. Yıllar itibariyle düzenledikleri iç denetim programlarına göre denetimlerini sürdürmektedirler.

Dış denetim: Üniversitemizin 2018 yılına ait tüm gelir gider belgeleri Sayıştay tarafından yerinde denetlenmiş, ancak düzenlenen sorgu raporu henüz tebliğ edilmemiştir. 2018 yılına ait gelir gider belgeleri torbalanarak arşive kaldırılmıştır.

**B-Performans Bilgileri****1-Faaliyet ve Proje Bilgileri****1.1.Bilimsel Faaliyet Bilgileri**

Tablo 62. 2018 Yılında Gerçekleştirilen Bilimsel Faaliyetler

Birim Adı	Yayın			Bildiri		Poster		Kitap		Kitap Bölümü		Alınan Ödüller				Diğer Bilimsel Başarılar			
	Ulusal	Uluslararası		Ulusal	Uluslararası	Ulusal	Uluslararası	Yurtiçinde Basılan	Yurtdışında Basılan	Yurtiçinde Basılan	Yurtdışında Basılan	Yurt içi		Yurt dışı		Yurt içi		Yurt Dışı	
		Hakemli	Hakemsiz									Öğretim Elemanı	Öğrenci	Öğretim Elemanı	Öğrenci	Öğretim Elemanı	Öğrenci	Öğretim Elemanı	Öğrenci
Diş Hekimliği Fakültesi	12	62		3	49	2	53		2			3		1					
Eğitim Fakültesi	38	10	36	27	157	1	3	4	7	24	10	2		1					
Fen Edebiyat Fakültesi	40	125	13	17	114	25	53	14	6	15	2	2							
İktisadi İdari Bil. Fakültesi	22	32	1	5	82			7		13	16		2						
İlahiyat Fakültesi	16	14	7	5	37			2	1	14		1				2			
Mühendislik Mim. Fakültesi	34	123	1	16	192	4	17	5	1	3	8		3		1	1	4		
Sağlık Bilimleri Fakültesi	33	44	1	11	78	2	25	9	1	19	5	5							
Sanat Tasarım Fakültesi				5	1			1									1		
Tıp Fakültesi	144	345	2	181	182	142	203	9		48	7	15	1	4		4			
Turizm Fakültesi	3	38		10	37		2		1	7	2								
Ziraat Fakültesi	19	30		3	31	2	3			4	2								
Eskişehir MYO		5		2	12		2				1			1					
Mahmudiye MYO	3	2		2	9			1		1									
Sağlık Hizmetleri MYO	2	9	1	4	11			1		8	1								
Sivrihisar MYO	3	6		1	14		2											1	
Eğitim Bilimleri Enstitüsü	1	1		3	1														
Fen Bilimleri Enstitüsü	1	4			14		4												
Sosyal Bilimler Enstitüsü	15	15																	
Yabancı Diller Bölümü		4			4				2										
ESTEM		5		1	2						1								
Toplam	386	874	62	296	1.027	178	367	53	21	156	55	28	6	7	1	7	5	1	0



Tablo 63. 2018 Yılında Destek Verilen Bilimsel Araştırma Projeleri

Birim Adı	Araştırma Projeleri (Tamamlanan)						Araştırma Projeleri (Devam Eden)					
	ESOGÜ (BAP) Destekli	TÜBİTAK Destekli	Kalkınma Bakanlığı Destekli	Santex Destekli	Diğ. Kur. Destekli	Yurtdışı Destekli	ESOGÜ (BAP) Destekli	TÜBİTAK Destekli	Santex Destekli	Kalkınma Bakanlığı Destekli	Diğ. Kur. Destekli	Yurtdışı Destekli
Diş Hekimliği Fakültesi	5						10					
Eğitim Fakültesi	6						18					
Fen Edebiyat Fakültesi	34	1					72	6	1		1	
İktisadi İdari Bilimler Fakültesi	5						8	1				
İlahiyat Fakültesi	2						5					
Mühendislik Mimarlık Fakültesi	41	1					69	18	1	1	1	
Sağlık Bilimleri Fakültesi	5						14					
Turizm Fakültesi	6						13					
Tıp Fakültesi	40	1					96	7				
Ziraat Fakültesi	9						23	1				
Eskişehir MYO.	1						4					
Mahmudiye MYO.							1					
Sağlık Hizmetleri MYO.	1						2					
Fen Bilimleri Enstitüsü	1						1					
Metalurji Enstitüsü							1					
Hücrel Tedavi ve Kök Hücre Merkezi							6					
Merkezi Araştırma Lab. Uygulama Araştırma Merkezi							4					
Teknoloji Transfer Ofisi Uygulama ve Araştırma Merkezi							2	3				1
Toplam	156	3	0	0	0	0	349	37	2	1	2	1

Tablo 64. Ulusal ve Uluslararası Değişim Programları 2018 Yılı Hareketlilik ve Anlaşma Sayıları

Değişim Programı	Öğrenci Sayısı		Personel Sayısı		Anlaşma Sayısı		
	Gelen	Giden	Gelen	Giden	Ülke	Üniversite	Anlaşma
Erasmus	21	150		12	23	104	209
Mevlana	0	0	0	0	6	9	110
Farabi	92	26	0	0		98	
Toplam	113	176	0	12	29	211	319



Tablo 65. Üniversitemizde Düzenlenen Ulusal ve Uluslararası Bilimsel Toplantılar

Birim Adı	Sempozyum ve Kongre			Konferans			Panel			Seminer			Açık Oturum			Söyleşi		
	Etkinlik Sayısı	Bildiri Sunan Kişi Sayısı	Toplam Katılımcı Sayısı	Etkinlik Sayısı	Konuşmacı Sayısı	Toplam İzleyici Sayısı	Etkinlik Sayısı	Panelist Sayısı	Toplam İzleyici Sayısı	Etkinlik Sayısı	Konuşmacı Sayısı	Toplam İzleyici Sayısı	Etkinlik Sayısı	Konuşmacı Sayısı	Toplam Katılımcı Sayısı	Etkinlik Sayısı	Konuşmacı Sayısı	Toplam Katılımcı Sayısı
Eğitim Fakültesi	8	5	300	44	10	1.000	3	1	80	13	4	200						
Fen Edebiyat Fakültesi	9	57	2.800	13	14	2.200					3	15				1	2	91
İktisadi İdari Bilimler Fakültesi				3	7	310	3	4	430	4	4	48				1	1	50
İlahiyat Fakültesi				2	2	397	1	3	190	3	3	93				1	1	120
Mühendislik Mimarlık Fakültesi										40	133	810				5	5	300
Sağlık Bilimleri Fakültesi				1	4	470												
Sanat ve Tasarım Fakültesi	4	4	320	5	5	400												
Tıp Fakültesi	12		1.350	1	1	175	6	31	825									
Turizm Fakültesi	22			4	10	500	1	3	150	4	5	800						
Ziraat Fakültesi				10	15	750				16	9	300						
Sağlık Hizmetleri MYO.										1	5	50						
Fen Bilimleri Enstitüsü										4	2	159						
Toplam	55	66	4.770	83	68	6.202	14	42	1675	85	168	2.475				8	9	561

1.2. İnşaat Yatırım Çalışmaları

DERSLİK VE MERKEZİ BİRİMLER İNŞAATI

- EĞİTİM FAKÜLTESİ BİNASI İNŞAATI: 2014 Yılı başında 18.763.000,00 TL. bedelle ihale edilen Eğitim Fakültesi Binası İnşaatı işinde 09/06/2014 tarihi itibariyle yer teslimi yapılarak işe başlanmıştır. 2018 yılında tahakkuk bazında 1.608.211,00 TL. harcanarak iş ve imalatlar belirli bir seviyeye getirilmiştir. Anılan yapım işinde tüm uyarılara rağmen, iş ve imalatlar yüklenici tarafından geçici kabule hazır hale getirilmemesinden ötürü idarece Ekim 2018 itibariyle fesih çalışmalarına başlanmıştır.

- ZİRAAT FAKÜLTESİ BİNASI İNŞAATI: 2016 Yılı sonunda 16.770.000,00 TL. bedelle ihale edilen Ziraat Fakültesi Binası İnşaatı işinde 14/02/2017 tarihi itibariyle yer teslimi yapılarak işe başlanmıştır. 2018 yılında tahakkuk bazında 11.889.953,00 TL. harcanarak iş ve imalatlara devam edilmiştir 2019 yılı ilk çeyreğinde işin tamamlanması öngörülmektedir.

ÇEŞİTLİ ÜNİT. ETÜD PROJESİ

Üniversitemiz, Çeşitli Ünitelerin Etüd Projesi kapsamında, 2018 yılında tahakkuk bazında 99.946,00 TL. harcanarak, Tıp Fakültesi Mimari ve Statik Uygulama Projeleri çizimi ile aynı binanın mekanik ve elektrik tesisat uygulama Projeleri Çizim işleri gerçekleştirilmiştir.

KAMPÜS ALTYAPISI

- FUTBOL SAHASI ÇEVRE DÜZENLEMESİ, PEYZAJ VE MUHTELİF ALTYAPI İŞLERİ: 2018 Yılı başında 677.500,00. TL. bedelle ihale edilen ve 23/03/2018 tarihinde yer teslimi yapılarak işe başlatılan Futbol Sahası Çevre Düzenlemesi, Peyzaj ve Muhtelif Altyapı İşleri 2018 yılında tahakkuk bazında 874.299,00 TL. harcanarak iş ve imalatlar gerçekleştirilerek anılan iş tamamlanarak geçici kabulü yapılmıştır.

- KAMPUS ALTYAPISI - DOĞRUDAN TEMİN YÖNTEMİYLE YAPTIRILAN İŞLER: Üniversitemiz kampüslerinin altyapı işleri kapsamında, otopark tanzimi, otopark dolgu işleri, otomatik saha sulama tesisat ve tadilatı, kampüsler çevre düzenleme işleri, çevre yol dolgu işleri, temiz ve pissu ile yağmur suyu hatları tadilat işleri, kilit parke taş işleri, kaldırım düzenelemeleri, kanalizasyon dolgusu işleri, Isı Merkezi buhar hatları tadilatı, çöp konteyner işleri, kampüsler muhtelif elektrik altyapı ve tadilat işleri, trafo değişim işleri, acil önü betonlama işleri, andezit bariyer işleri, galeri hatları tadilatı, su sondaj kuyusu işleri, deplase hatları, doğalgaz altyapı ve istasyonu işleri ve muhtelif altyapı işleri yaptırılarak tahakkuk bazında 2.853.131,00 TL harcanmıştır.



- KAMPUS ALTYAPISI – ENGELLİLERE YÖNELİK YAPILAN İŞLER YAPTIRILAN İŞLER: Bina engelli girişlerine fotoselli otomatik kapı montaj işleri yaptırılarak tahakkuk bazında 33.571,00 TL harcanmıştır.

BÜYÜK ONARIM

- BÜYÜK ONARIM – DOĞRUDAN TEMİN YÖNTEMİYLE YAPTIRILAN İŞLER: Üniversitemiz binalarının muhtelif tadilat, boya badana, antibakteriyel seramik kaplama, bina mekanik tesisat tadilat işleri, bina elektrik tesisat tadilat işleri, çatı tadilatı, asansör işleri, wc tadilat işleri, bina döner kapı yapılması işleri, alüminyum doğrama işleri, laboratuvar tadilatı yaptırılarak 2018 yılında tahakkuk bazında 1.859.368,00 TL harcanmıştır.

AÇIK VE KAPALI SPOR TESİSLERİ

- DOĞRUDAN TEMİN YÖNTEMİYLE YAPILAN İŞLER: Açık ve Kapalı Spor Tesisleri Kapsamında doğrudan temin yöntemiyle yaptırılan Stadyum ambulans kapısı, futbol ve basket sahaları tadilatı, halı saha ve tenis kortları tadilatı, soyunma odaları inşaat işleri, çeşitli boya badana, pencere, kapı ve laminat kaplama işleri yaptırılarak 2018 yılında tahakkuk bazında 499.357,00 TL. harcanmıştır.

HASTANE BÜYÜK ONARIM

- ESOĞÜ HASTANESİ GENEL TADİLAT İŞLERİ: 2018 Yılı başında 2.472.000,00. TL. bedelle ihale edilen Esogü Hastanesi Genel Tadilat İşleri 2018 yılı içinde tahakkuk bazında 2.114.965,00 TL harcama gerçekleştirilerek iş ve imalatlara devam edilmiş, 2019 yılı için ertesi yıla yükleme kapsamında devam eden işimiz yılın ilk döneminde tamamlanacaktır.
- HASTANE MUHTELİF İŞLER - DOĞRUDAN TEMİN KAPSAMINDA YAPILAN İŞLER: Üniversitemiz Eğitim, Uygulama ve Araştırma Hastanesinin muhtelif tadilat işleri, poliklinikler soğu ve sıcak su vanaları değişim işleri, kazan dairesi tadilatı, hastane pano ve kablo yenileme işleri ile Yoğun Bakım Binası Geçici Kabul eksikleri giderme ve Yoğun Bakım Binası Bakım Sorumlulukları kapsamında yaptırılan işler için 2018 yılında tahakkuk bazında 1.056.380,00 TL harcanmıştır.

DİŞ HASTANESİ

- DİŞ HASTANESİ İNŞAATI YAPIM İŞİ: 2015 Yılı içinde 29.090.000,00. TL. bedelle ihale edilen Diş Hastanesi İnşaatı Yapım İşİ içinde 27/10/2015 tarihinde yer teslimi yapılarak işe başlanılmıştır. 2018 yılı başında fesih çalışmalarına başlanılan işimizde yıl içinde fesih işlemleri gerçekleştirilmiştir. 2018 yılında kesin hakediş ödemesi kapsamında tahakkuk bazında 248,00 TL harcanmıştır.

1.3.Hizmet İçi Eğitim Programları

Tablo 66. 2018 Yılında Düzenlenen Hizmet İçi Eğitimler

Düzenleyen Birim Adı	Eğitim Sayısı	Katılımcı Sayısı
Diş Hekimliği Fakültesi	7	147
Eğitim Fakültesi	15	400
Fen Edebiyat Fakültesi	1	274
İktisadi İdari Bilimler Fakültesi	1	30
Mühendislik Mimarlık Fakültesi	1	215
Sağlık Bilimleri Fakültesi	26	3.074
Tıp Fakültesi	15	539
Turizm Fakültesi	3	41
Mahmudiye MYO.	2	44
Sağlık Hizmetleri MYO	10	24
Personel Daire Başkanlığı	25	3296
Uygulama ve Araştırma Hastanesi	399	10.821
Yabancı Diller Bölümü	1	70
Enformatik Bölümü	2	25
Kurumsal İletişim Uygulama ve Araştırma Merkezi	4	17
Toplam	512	19.017

1.3.Araştırma ve Uygulama Merkezi Faaliyetleri

Akciğer ve Plevra Kanserleri Uygulama ve Araştırma Merkezi (APKAM)

Akciğer ve Plevra Kanserleri Uygulama ve Araştırma Merkezi 25.07.2012 tarihinde faaliyetlerine başlamıştır. Bu tarihten sonra, bilim ve teknoloji üretmek, projeler geliştirmek ve bu kazanımları insanlığın ve ülkenin yararına sunma hizmetlerini sürdürmektedir.

Önümüzdeki yıllarda akciğer kanserinin, dünya ölçeğinde erkeklerde görülme sıklığı artışa devam ederken, kadınlarda bu hız belirgin bir artış gösterecektir. Plevra kanserleri de, hem primer kanser olan mezotelyoma'daki artış hem de metastatik tümörlerin artması nedeniyle önümüzdeki yıllarda artarak karşımıza çıkacaktır. Hem akciğer hem de plevra kanserleri, etyolojik özellikleri nedeniyle aslında %85 oranında önlenabilir kanserlerdir. Gelişmiş ülkelerde her iki kanser türü için ciddi önlem, tanı ve tedavi çalışmaları yapan araştırma merkezleri veya benzer kuruluşlar ortaya çıkmıştır. Ancak, ülkemizde böyle bir merkez henüz yoktur.

APKAM, akciğer kanseri ve plevra kanserlerinin epidemiyolojik, etyolojik, patogenetik özellikleri, tanı ve tedavileri, sosyal ve psikolojik maliyetleri, kanser-birey-psikoloji-toplum ilişkileri konusunda araştırmalar yaparak uluslararası bilime ve sağlık politikalarına katkıda bulunmak amacıyla kurulmuştur.

Devam Eden Araştırma Projeleri

1. Malign plevral mezotelyomalı hastaların tedavi takibinde biyolojik belirteçlerin yeri; boylamsal analiz
Yürütücü: Dr. Güntülü Ak
2. Plevral efüzyonlarda biyolojik belirteçlerin hasta yönetimindeki yeri
Yürütücü: Dr. Öğr. Üy. Şenay YILMAZ
3. Malign plevral mezotelyomalı hastaların tedavi takibinde ve prognoz analizinde miRNA'ların yeri
Yürütücü: Dr. Muzaffer Metintaş

Basılan Yayınlar

1. Asbestos knowledge and awareness level in central part of Anatolia.
Bilgi: Selma Metintaş, Güntülü Ak, Filiz Boğar, Şenay Yılmaz, Muzaffer Metintaş
2. A review of the cohorts with environmental and occupational mineral fiber exposure
Bilgi: Selma Metintaş, Güntülü Ak, Muzaffer Metintaş

3. Macroscopic complete resection is not associated with improved survival in patients with malignant pleural mesothelioma

Bilgi: Hasan Fevzi Batırel, Muzaffer Metintaş, Güntülü Ak, Perran Fulden Yumuk, Hale Başak Çağlar, Rengin Ahiskali, Emine Bozkurtlar, Tunç Laçın, Mustafa Yüksel, Bedrettin Yildizeli, Nural Bekiroğlu

Merkez: Marmara Üniversitesi Göğüs Cerrahisi, ESOGU-APKAM

4. What is the significance of non-specific pleuritis? A trick question

Bilgi: Julius Janssen, Fabien Maldonado, Muzaffer Metintaş

Değerlendirmede Olan YayınlarThe relationship between treatment cost and prognosis of malignant pleural mesothelioma in Turkey (EJP- yayına Kabul edildi).

Merkez: ESOGU – APKAM, Marmara Üniversitesi Göğüs Cerrahisi, ESOGU İktisat Fakültesi

Bilgi: Güntülü AK, Selma Metintaş, Tunç Köse, Filiz Boğar, Nuray Girginer, Hasan Fevzi Batırel, Nurullah Uckun, Muzaffer Metintas

1. Evaluation of chemotherapy response determined by volumetric method in malignant pleural mesothelioma and its effect on determination to survival

Merkez: ESOGU – APKAM, Sakarya Eğitim ve Araştırma Hastanesi

Bilgi: Furkan Urfalı, Selma Metintaş, Atila Gürgen, Güntülü AK, Ragıp Özkan, Muzaffer Metintas

2. Imaging in Pleural Mesothelioma: A Review of the 14th International Conference of the International Mesothelioma Interest Group. Lung Cancer (yayına Kabul edildi). Merkez: ESOGU – APKAM, The University of Chicago

Bilgi: Samuel G. Armato III, Roslyn J. Francis, Sharyn Katz, Guntulu Ak, Isabelle Opitz, Eyjolfur Gudmundsson, Kevin G. Blyth, Ashish Gupta

4. Prospective study of the utility of computed tomography triage of pleural biopsy strategies in patients with pleural diseases. Journal of Bronchology & Interventional Pulmonology (yayına kabul edildi).

Bilgi: Muzaffer Metintaş, Güntülü AK, Hüseyin Yıldırım, Emine Dünder, Selma Metintaş, Nejip Rahman.

Merkez: ESOGU – APKAM

Kongre sunusu olanlar:

1. Impact of different treatment modalities on survival in malignant pleural mesothelioma: Results of case control analysis. 14th International Conference of the International Mesothelioma Interest Group.

Merkez: ESOGU – APKAM

Bilgi: Muzaffer Metintaş, Güntülü AK, Hasan Fevzi Batirel, Şenay Yılmaz, Selma Metintaş

2. Relationship of new staging system with survival in malignant pleural mesothelioma patients. 14th International Conference of the International Mesothelioma Interest Group.

Merkez: ESOGU – APKAM

Bilgi: Güntülü AK, Selma Metintaş, Hasan Fevzi Batirel, Şenay Yılmaz, Muzaffer Metintaş

3. Evaluation of chemotherapy response determined by volumetric method in malignant pleural mesothelioma and its effect on determination to survival. ERS 2018.

Merkez: ESOGU – APKAM

Bilgi: Furkan Urfalı, Selma Metintaş, Atilla Gurgun, Güntülü AK, Ragip Ozkan, Muzaffer Metintaş

4. Epidemiological differences in mesothelioma patients with environmental asbestos exposure in rural area. 14th International Conference of the International Mesothelioma Interest Group.

Merkez: ESOGU – APKAM

Bilgi: Selma Metintaş, Güntülü AK, Şenay Yılmaz, Hasan Fevzi Batirel, Muzaffer Metintaş

5. Novel descriptors for clinical staging of malignant pleural mesothelioma. 14th International Conference of the International Mesothelioma Interest Group.

Merkez: ESOGU – APKAM

Bilgi: Hasan Fevzi Batirel, Güntülü AK, Çağatay Cimsit, Selma Metintaş, Muzaffer

Kongre sunusu olan yayınlar

1. Erionite teması ve mezotelyoma / exposure to erionite and mesothelioma

Merkez: ESOGU – APKAM

Bilgi: Selma Metintaş, Pascal Dumortier, Filiz Boğar, Muzaffer Metintaş

Kongre sunusunda gerçekleştirilen görevler

1. TÜSAD 40. Ulusal Kongresi- 'SOLUNUM 2018'

Plevra- girişimsel pulmonoloji girişimsel pulmonolog bakış açısıyla 'plevra':

Oturum Başkanları: Muzaffer Metintaş, Benan Çağlayan

Plevra girişimler için hasta hazırlığı: Konuşmacı: Güntülü Ak

2. TÜSAD 40. Ulusal Kongresi- 'SOLUNUM 2018'

Plevra hastalıklarında tanı yöntemleri: Kurs başkanları: Güntülü AK, Benan Çağlayan



- Biyopsi yöntemleri: Hangisi? Kime? Ne zaman? Konuşmacı: Güntülü Ak
3. TÜSAD 40. Ulusal Kongresi- 'SOLUNUM 2018'
Sözlü bildiri oturumu: Oturum başkanları: Güntülü AK,Ülkü Aka Aktürk,
4. TÜSAD 40. Ulusal Kongresi- 'SOLUNUM 2018'
Plevra- Göğüs Cerrahisi Nadir Plevral Hastalıklar ve Tedavileri: Oturum Başkanları:
Güntülü AK, Ozan Usluer
5. Pulmoner nodüllere yaklaşım sempozyumu
Takip nasıl yapılmalı, tanıya nasıl gidilmeli?: Konuşmacı: Dr. Güntülü Ak
6. 71. Türkiye Jeoloji Kurultayı- Uluslararası Katılımlı
Tıbbi Jeoloji Oturum Yürütücüleri: Muzaffer Metintaş

Merkezi Araştırma Laboratuvarı Uygulama ve Araştırma Merkezi (ARUM)

Merkezi Araştırma Laboratuvarları, yükseköğretim kurumlarında yürütülen araştırma ve ilgili faaliyetlerde ihtiyaç duyulan günün modern teknolojilerine dayalı makine-teçhizat ve donanımı ile diğer araştırma imkânlarını bünyesinde barındıran birimlerdir. Eskişehir Osmangazi Üniversitesi Merkezi Araştırma Laboratuvarı Araştırma ve Uygulama Merkezi (ARUM), Kalkınma Bakanlığı tarafından desteklenen 2011K120270 nolu araştırma alt yapı projesi ile yapılanma çalışmalarını tamamlamış olup 2016 yılı Şubat ayında hizmete açılmıştır. Aralık 2018 itibari ile toplam yatırım 25.6 milyon TL (Kalkınma Bakanlığı: 14.6 milyon TL ve Kurumsal Öz Gelir Katkısı: 11 milyon TL) olmuştur.

Araştırmacı ve uzman kadrosu 1 Doçent, 1 Dr. Öğretim Üyesi, 6 Öğretim Görevlisi (2 Biyolog, 2 Kimyager, 1 Fizikçi, 1 Malzeme Mühendisi), 1 Fizikçi ve 1 Biyolog olmak üzere toplam 10 akademik personelden oluşmaktadır. Merkezin teknik ve idari hizmetleri ise 3 memur, 2 teknisyen, 1 sekreter, 1 hizmetli ve 1 güvenlik görevlisi olmak üzere 8 idari ve teknik personel tarafından sürdürülmektedir.

Fiziki Alt Yapı: Merkez üniversitemiz merkez yerleşkesinde yer alan binasında hizmet vermektedir. Toplam 3150 metrekare kapalı alana sahip merkez binası birbiri ile bağlantılı üç bloktan oluşmaktadır. Araştırma alanlarının konuşlandığı A Bloкта Analiz ve Test Hizmetleri Birimleri ile Araştırma Laboratuvarları yer almaktadır. Personel ofisleri, eğitim, toplantı salonları ve sosyal alanlar ise B blokta yer almaktadır. Titreşimi engellemek üzere temel olarak diğer iki bloktan ayrılmış olan C blokta ise NMR Birimi, Sıvı Azot Üretim Birimi, Merkezi Vakum Santrali, Merkezi Kompresör, Merkezi Saf Su Üretim Santrali ve Merkezi Gaz Sistemi Santrali birimleri bulunmaktadır.

Araştırma Alt Yapısı: Merkezimiz araştırma alanları; analiz ve test hizmet birimleri laboratuvarları, hazırlık laboratuvarları, merkezi destek üniteleri ve 4 disiplinler arası Ar-Ge laboratuvarlarından (Polimer Teknolojisi Araştırma Laboratuvarı, Biyoteknoloji Araştırma Laboratuvarı, Nanoteknoloji Araştırma Laboratuvarı, Raylı Sistemler Araştırma Laboratuvarı) oluşmaktadır. Araştırma alanlarımız uluslararası nitelikte, laboratuvar akreditasyonu ve iş sağlığı güvenliği gereklilikleri dikkate alınarak dizayn edilmiştir. Tüm araştırma alanlarında deneysel çalışmalarda ve cihazların kullanımında ihtiyaç duyulabilecek gaz, vakum, kuru hava, saf su ve havalandırma gibi temel gereksinimler merkezi sistemlerle sunulmaktadır. İlgili tüm araştırma alanlarında çeker ocaklar, yangına dayanıklı tüp dolabı ve kimyasal saklama dolapları, soğutucular, steril kabin, glow-box sistemi, atık kapları, spor sistemleri vb. gibi temel alt yapı gereksinimleri mevcuttur. Araştırmacıların deneysel çalışmalarda ihtiyaç duyabileceği temel laboratuvar cihazları da (terazi, buzdolabı, derin dondurucu, liyofilizatör, karıştırıcılar,

homojenizatör, pH-metre, etüv, vakum pompası, buz makinası, otoklav, vb) ortak kullanım alanlarında kullanıma sunulmaktadır.

Analiz, Test, Karakterizasyon ve Ölçüm Hizmetleri Birimleri

- Elektron Mikroskopi Birimi: TEM, Kriyo-TEM, SEM ve FE-SEM
- İleri Mikroskopi Analiz Birimi: Konfokal Mikroskop, İverted Mikroskop, Floresans Mikroskop ve Stereo Mikroskop,
- NMR (Nükleer Manyetik Rezonans) Spektroskopi Analiz Birimi,
- X- Işınları Analiz Birimi: XRD ve XRF,
- Sıvı Azot ve Saf Su Üretim Birimi,
- Hücre Kültürü Laboratuvarı Birimi,
- Moleküler Spektroskopi Analiz Birimi: Raman Spektroskopisi, Kızılötesi Spektrometresi (FTIR), Morötesi-Görünür Işık Spektrofotometresi (UV-VIS-NIR), Floresans Spektrofotometre,
- Termal Karakterizasyon Birimi: Simültane Termal Analizör (STA), Diferansiyel Taramalı Kalorimetri (DSC), Dinamik Mekanik Analizör (DMA),
- Elementel Analiz Birimi: İndüktif Eşleşmiş Plazma Kütle Spektrometresi (ICP-MS), Organik Elementel Analizör (CHNS/O),
- Kromatografi Analiz Birimi: LC-MS/MS, GC-MS, HPLC

Ar-Ge Hizmetleri: Merkezde üniversitemiz araştırmacılarının disiplinler arası ve katma değeri yüksek bilimsel araştırma proje çalışmaları için, yönetim kurulumuzca belirlenen usul ve esaslar kapsamında, kullanabilecekleri araştırma laboratuvarları bulunmaktadır. Bu laboratuvarlar; Nanoteknoloji Araştırma Laboratuvarı, Biyoteknoloji Araştırma Laboratuvarı ve Polimer Teknolojisi Araştırma Laboratuvarı olarak dizayn edilmiştir. Temel alt yapı donanımları tam olan bu araştırma laboratuvarları projeleri süresince araştırmacıların kullanımlarına tahsis edilmektedir. Araştırmacılar, bir yandan bu laboratuvarlarda çalışmalarını gerçekleştirirken aynı zamanda merkezin ileri düzey analiz, test ve karakterizasyon sistemlerinden hızlı ve etkin hizmet alma fırsatına da sahip olabilmektedir. Merkez farklı disiplinlerden araştırmacılara çalışma ortamı sunarak, katma değeri yüksek çıktılar için bir kuluçka görevi görme amacıyla, araştırmacılar arası



bir sinerji yaratmayı ve birlikte yeni araştırma alanları ve ortak projeler geliştirmesine zemin oluşturmayı hedeflemiştir.

Projeler: Merkezi Araştırma Laboratuvarı Uygulama ve Araştırma Merkezinde yürütülmüş/yürütülmekte olan TÜBİTAK ve BAP destekli 8 proje bulunmaktadır. Bunun dışında üniversite içinden ve dışından çok sayıda projeye analiz hizmeti sunulmaktadır.

Merkezde yürütülen projeler:

1. Periferik Sinir Yaralanmalarında Lityum ve Lityum Yüklü Hyaluronik Asit Hidrojeli Uygulanmasını Takiben Remiyelinasyona Etkilerin Konfokal Mikroskopisi ile İncelenmesi. Proje No: 2017-1483. Proje yürütücüsü: Doç.Dr. İlknur DAĞ, Bütçesi: 99.995,65 TL (Aralık 2018'de tamamlandı).
2. Candida Biyofilmleri Üzerine Cinnamaldehyde Yüklü Biyobozunur Poly(DL-lactide-co-glycolide) (PLGA) Nanopartiküllerinin Potansiyel Etkilerinin Araştırılması. Proje No: BAP 201646051, Proje yürütücüsü: Bukay Yenice Gürsu, Araştırmacı: İlknur Dağ, Bütçesi: 99.990,005 TL (sonuç raporu teslim edildi).
3. Eskişehir İline Özgü Convolvulus Taksonlarının DNA Barkodlarının Oluşturulması ve Filogenetik Analizlerinin Yapılması. Proje Yürütücüsü: Öğr.Gör.Dr. Derviş ÖZTÜRK, Bütçesi:64.590,20 TL.
4. Urasil türevi moleküllerin spektroskopik karakterizasyonu, yapı analizleri, konformasyon hallerinin Spektroskopik yöntemlerle ve kuantum kimyasal hesaplamalar ile incelenmesi, Proje No: BAP 201846014, Proje Yürütücüsü: Öğr. Gör. Dr. Gökhan DİKMEN, Başlangıç Tarihi:23.02.2018, Bütçesi:49.860,00 TL.
5. Pellet Hazırlama Seti, ESOGU BAP Patent Projesi, Proje Yürütücüsü: Öğr. Gör. Dr. Gökhan DİKMEN, Başlangıç Tarihi: 12.07.2018, Bütçesi: 10.000,00 TL.
6. Benzoik asit ve türevlerinin nötral amin ligandları ile zn(çinko) komplekslerinin sentezi ve spektroskopik ve DFT yöntemleri ile karakterizasyonu, Proje No: BAP 201846D29, Proje Yürütücüsü: Öğr. Gör. Dr. Gökhan DİKMEN, Başlangıç Tarihi:01.06.2018, Bütçesi:19.987,30 TL.
7. Değişmez Doğal Öldürücü T Hücre (Inkt)-Tabanlı Kanser İmmünoterapisinde Mezenkimal Kök Hücrelerin Antijen Sunucu Hücre Olarak Kullanılabilirliğinin Araştırılması, Sedef Hande AKTAŞ (Araştırmacı), TÜBİTAK 3001-SBAG 217S872, Başlangıç tarihi: 15.09.2018, Bütçesi: 60.000,00 TL.

8. RAS/RAF/MEK/ERK yolu onkojenik mutasyon ve DNA metilasyon profilinin pediatrik prekürsör B-ALL'de araştırılması Niğde Ömer Halisdemir Üni. Tıp Fak. Tıbbi Biyoloji-BAP Sedef Hande AKTAŞ (Araştırmacı), Proje 2018 Aralık ayında onaylanmış olup Şubat 2019 da başlayacaktır, Bütçesi: 19.980,30 TL.

Test ve Analiz Faaliyetleri: Merkez 2016 yılında 274 adet, 2017 yılında 455 adet analiz başvurusuna cevap verirken 2018 yılı içerisinde 556 adet analiz başvurusu sonuçlandırılmıştır. Bu analizlerin 420 adedi üniversitemiz içerisinde gerçekleştirilen, 65 adedi diğer üniversitelerden ve 71 adedi kamu ve özel sektörden oluşmaktadır. 2018 yılı net gelirimiz 154.408,00 TL olup, 2017 geliriyle kıyaslandığında %17'lik bir artış göstermiştir.

Daha önceden var olan NMR spektroskopisi, toz-XRD, XRF, TEM, SEM ve konfokal mikroskoplarına ilave olarak, 2018 yılında Hücre kültürü laboratuvarı ile diğer 15 cihaz (kriyo-TEM, SEM, DMA, STA, DSC, FTIR, Elementel Analiz, NIR-UV-vis, floresans spekt, LC-MSMS, GC-MS, ICP-MS, HPLC, 2 mikrodalga yakma cihazları) alımı Ağustos ayında tamamlanmış ve tümü hizmete alınmıştır.

Eğitim ve Tanıtım Faaliyetleri: Yıl içerisinde Merkeze alınan yeni cihazların tümünün kullanıcı eğitimleri tamamlanmıştır. 09-12 Eylül 2018 tarihlerinde Üniversitemiz ev sahipliğinde gerçekleştirilen Uluslararası Katılımlı VII. Polimer Bilim ve Teknoloji Kongresi kapsamında ARUM da bir çalıştay düzenlenmiştir. Eylül ayından itibaren merkez tanıtım faaliyetlerine başlanmış, yeni broşürler hazırlanmış ve kurum içinde tanıtım sunumları ve ziyaretleri yapılmıştır.

Yakın gelecek için öneriler:

- Yeni alınan ve alınacak sistemlerin/cihazların dinamik olarak kullanılması ve müşteri memnuniyetinin ve memnuniyette sürekliliğin sağlanması,
- Uzmanların ileri teknoloji cihazları en üst düzeyde etkin ve verimli şekilde kullanabilmelerinin sağlanması için "Uzman Eğitim" programlarına ağırlık verilmesi,
- ARUM tanıtımına ağırlık verilmesi, paydaş ve sektör analizi yapılarak öncelikli alanların belirlenmesi ve yatırımların o alanlara yapılması için planlamaların yapılması.
- Eskişehir ve çevre illerdeki STK ve kamu kuruluşları yanında ulusal bazlı diğer kurumlarla (Sağlık Bakanlığı, Savunma Bakanlığı gibi) anlaşmalar-protokoller

yapılarak ivedilikle bu iş birliklerine dayalı olarak altyapı gereksinimlerine odaklanması ve hizmet ağının genişletilmesi,

- Gerek kurum içi elemanların gerekse dış paydaşların önemseydiği akreditasyon koşullarının ivedilikle sağlanması ve önceliklere göre akreditasyonun sağlanması.
- İhtiyaç duyulan idari kadroların (sekreter, hizmetli, tahakkuk memuru ve diğer görevliler) ve eleman alımlarının ivedilikle temininin sağlanması,
- İhtiyaç duyulan teknik ve uzman kadroların (Bilgisayar uzmanı, Kalite Kontrol uzmanı, Kimyager, Biyolog, Fizikçi, Kimya Müh., Makina Müh., Metalurji ve Malzeme Müh. gibi) uzmanları (Öğretim Görevlileri) ve ilgili elemanların alımlarının ivedilikle sağlanması,
- Uzman elemanların teknik eğitimlerinin hızla tamamlanması,
- ARUM kurumsal kimlik çalışmasının revize edilmesi,
- ARUM tanıtım faaliyetlerine ağırlık verilmesi ve bölgesel-ulusal bazda tanınırlığın sağlanması,
- ARUM'un TEM, Kriyo TEM, SEM ve FE-SEM cihazları ile önde gelen "Ulusal Elektron Mikroskop Üssü" olmasının sağlanması,
- Merkez binasına bitişik olarak Tematik Alan Laboratuvarları'nın yakın gelecekte planlanması/projelendirilmesi.

Bor Uygulama ve Araştırma Merkezi (BORAM)

BORAM 2004 yılından beri üniversite-sanayi işbirliği içinde bilgilendirme ve üniversite bünyesinde yer alan farklı birimlerce kuruluş misyonuna uygun olarak yenilikçi bilimsel araştırma çalışmalarını sürdürmektedir.

Bu kapsamda;

- Bor zenginleştirme tesislerinde çıkabilen problemlerinin giderimi ve/veya yeni yöntemler geliştirilerek tesislerin daha verimli çalıştırılması,
- Metalik malzeme yüzey özelliklerinin geliştirilmesinde bor kullanımı, kompozit malzeme üretimi
- Metalik malzeme yüzey özelliklerinin geliştirilmesinde elektroforotik kaplama,
- Bor atıklarından borun geri kazanımı ve konsantrasyon işlemi esnasında ortaya çıkan atıkların çimento ve seramik sanayi gibi farklı alanlarda değerlendirilmesi,
- Bor- çevre kirliliği ve insan sağlığı üzerindeki etkilerinin araştırılması,
- Bor katkılı yanmayı geciktirici selulozik malzeme üretimine yönelik araştırma çalışmaları,
- Teknolojik ürün üretimine yönelik araştırma, MgB_2
- Bor-pil üretimine yönelik öncül araştırmalar
- Metalik yüzey üzerine Bor karbür kaplanmasına yönelik öncül çalışmalar
- Merkezimiz tarafından yürülen seçili araştırma çalışmalarıdır.

Yıl içinde gerçekleşen faaliyetler:

- Proje/ araştırma çalışması bazında araştırma çalışmalarının yapılması, sivil toplum örgütleri ile işbirliği yaparak ulusal bor politikamızın geliştirilmesinde katkı, bor katkılı ürün üretmek isteyen özel sektör kurumları ve Eti Maden-Kırka Bor işletmesi ile görüşmeler ve ortak proje sunum potansiyelinin geliştirilmesi,
- Üniversite içi birimlerde toplantılar yapılarak TÜBİTAK-BOREN özel bor çağrılarında proje sunumları için araştırma grupları oluşturulması ve ilgili çağrılara katılım sağlanması konusunda toplantılar yapılması,
- Stratejik amaç 1 kapsamında merkez proje sayısının artırılması için ulusal destek programları (TÜBİTAK-BOREN) için yeni projeler hazırlanması,
- Patent başvuru, süreç ve veri tabanlarının taranması konularında üniversite içi ilgili birimlerde ders verilmesi;
- Uluslararası konferanslarda bildiri sunumu,
Kurama S, Kurama H. Investigation of medium effect in high energy ball milling for nitride based powder system, The 2018 world Congress on Advance in Civil, Environmental and Material Science, 27-31 August, Songdo convensia, Seul-Korea, Sözlü sunum, özet kitapçığının basımı,

Kurama S, Kurama H., Production of nano size nitride based powders with help of surfactans, 3. International Conference on Material Sciernce and Technology, Sepember 17-19, 2018, Cappodocia, Ürgüp-Türkiye, poster sunum,
Okumuş, Y., Gunkaya G. Kurama H., Effects of surface properties of particles on electrophorotic deposition, 16. International Mineral Processing Symposium, 23-25 October 2018, Antalya-Türkiye, Sözlü sunum, Sempozyum kitapçığında tam baskı

- Düşük alkali ve düşük arsenik ve sülfat içeren borik asit üretimi konusunda öncül çalışmalar,
 - Merkez web sayfasının sürekli güncel tutulması bor ve bor alaşımları ile ilgili araştırma ve patent bilgilerinin ve proje çağrılarının güncel paylaşımı,
 - 2019 yılı "Bilgilendirme Toplantıları" için takvim hazırlanması,
- faaliyetleri gerçekleştirilmiştir.



Çocuk ve Genç Eğitimi Uygulama ve Araştırma Merkezi (ÇOGEM)

- Fatih Fen Lisesi Öğrencileri Ziyareti:12 Şubat 2018 tarihinde gerçekleşen etkinlikte Anatomi Anabilim Dalı, Biyofizik Anabilim Dalı ve Histoloji-Embriyoloji Anabilim Dalı laboratuvarlarında öğrencilere bilgiler aktarılmış ve soruları cevaplandırılmıştır.
- Tıp Fakültesi ile birlikte 20. Beyin Farkındalığı Haftası-2018 etkinlikleri kapsamında İlimizde bulunan Fen ve Anadolu Lisesi öğrencileri arasında "11. Beyin Bilgi Yarışması düzenlenmiştir. (Laboratuvar Turları, Beyin Farkındalığı Sempozyumu, Yarışma, Ödül Töreni)
- Boğaziçi Helen Doron Kindergarten Anaokulu'nda 1 Mart 2018 tarihinde "BEYNİMİZ: Çocuklar için Sinirbilimi" başlıklı etkinlik düzenlenmiştir.
- Bahçeşehir Koleji Anaokulu'nda 13 Mart 2018 tarihinde "BEYNİMİZ: Çocuklar için Sinirbilimi" başlıklı etkinlik düzenlenmiştir.
- Bahçeşehir Koleji İlkokulu 1. ve 2. Sınıf öğrencilerine yönelik olarak 13 Mart 2018 tarihinde "BEYNİMİZ: Çocuklar için Sinirbilimi" başlıklı etkinlik düzenlenmiştir.
- Bahçeşehir Koleji İlkokulu 3. ve 4. Sınıf öğrencilerine yönelik olarak 13 Mart 2018 tarihinde "BEYNİMİZ: Çocuklar için Sinirbilimi" başlıklı etkinlik düzenlenmiştir.



Kök Hücre Anabilim Dalı Hücresel Tedavi ve Kök Hücre Üretim, Uygulama ve Araştırma Merkezi (ESTEM)

Merkezde yurt içi ve yurt dışı akademik, idari ve endüstriyel kurumlarla işbirliği yoluyla; bilimsel ve teknolojik gelişime katkıda bulunulmakta, ülkemizde yeni ilaç molekülü veya tedavi seçenekleri araştırılıp geliştirilmekte, patent üretimi desteklenmekte, temel ve klinik araştırmalar yapılmakta, ileri bilimsel analiz ve tanı hizmetleri ile bilimsel danışmanlık hizmetleri verilmektedir.

ESTEM, kök hücre ile ilgili tüm temel ve uygulamalı alanlarda ileri düzeyde bilimsel araştırmalar ve projeler yaparak ve klinik araştırmalara uygun ortam hazırlayarak, dünya standartlarında bilimsel veri üretebilme kapasitesindedir. Merkez, bilim insanlarına uygulamalı eğitim programları düzenlemenin yanı sıra, araştırmalar için ileri düzeyde teknik ve bilimsel olanaklar sunmaktadır. Merkez aynı zamanda Sağlık Bilimleri Enstitüsü Kök Hücre Anabilim Dalı lisansüstü eğitim programları (yüksek lisans ve doktora) kapsamında kök hücre, gen tedavileri ve ilaç araştırmaları üzerine uzmanlaşmış bilim insanları yetiştirilmesine katkı sağlamaktadır.

ESTEM, biyoteknolojik ilaç olarak kök hücre ve hücresel tedavi ürünleri konusunda yurt içi ve yurt dışında yapılan araştırma ve uygulamaları izleyerek, bu konuda yeni teknolojiler geliştirmek amacı ile kurulmuştur. Ayrıca biyoteknolojik ilaç ve hücresel tedavi ürünlerinin gerek klinik araştırmalar kapsamında gerekse rutin tedavide uygulamaya konulmasına yönelik önemli katkılar sağlamayı hedeflemiştir.

Uluslararası Hakemli Dergilerdeki Yayınlar

- Ozkurt M, Uzuner K, Erkasap N, Kus G, Ozyurt R, Uysal O, Akyazi I, Kutlay O. Erythropoietin Protects the Kidney by Regulating the Effect of TNF- α in L-NAME Induced Hypertensive Rats. KIDNEY BLOOD PRESS RES DOI: 10.1159/000490134 Volume: 43 Pages: 807-819 Published: MAY 2018
- Ozdemir, A. T.; Ozdemir, R. B.; Sariboyaci, A. E.; Uysal, O; Tuglu, MI; Senol, I; Berdeli, A. The effects of mesenchymal stem cell on the macrophage phenotype By: Conference: 15th International Symposium on Dendritic Cells (DC) Location: Aachen, GERMANY Date: JUN 10-14, 2018 EUROPEAN JOURNAL OF IMMUNOLOGY Volume: 48 Supplement: 1 Pages: 157-157 Meeting Abstract: P-238 Published: MAY 2018
- Vehbi Atahan Toğaya, Tuğba Semerci Sevimli, Murat Sevimli, Dilek Aşçı Çelik, Nurten Özçelik. DNA damage in rats with streptozotocin-induced diabetes; protective effect of silibinin. Mutat Res Gen Tox En 825 (2018) 15-18.

- Sibel Gunes, Varol Sahinturk, Sema Uslu, Adnan Ayhanci, Sedat Kacar, Ruhi Uyar. Protective effects of selenium on cyclophosphamide-induced oxidative stress and kidney injury. BIOLOGICAL TRACE ELEMENT RESEARCHS. <https://doi.org/10.1007/s12011-017-1231-8>. Published Online: 2018.
- Ozdemir, A. T.; Ozdemir, R. B.; Sariboyaci, A. E.; Uysal, O; Tuglu, MI; Senol, I; Berdeli, A. The effects of mesenchymal stem cell on the macrophage phenotype By: Conference: 15th International Symposium on Dendritic Cells (DC) Location: Aachen, GERMANY Date: JUN 10-14, 2018 EUROPEAN JOURNAL OF IMMUNOLOGY Volume: 48 Supplement: 1 Pages: 157-157 Meeting Abstract: P-238 Published: MAY 2018.

Kongre Bildiri Kitabında Yayınlanan Uluslararası Bildiriler

- Uysal O, Soykan MN. A new approach to the meniscus damage treatment: Synovium-derived exosomes. 7th INTERNATIONAL MOLECULAR BIOLOGY and BIOTECHNOLOGY CONGRESS, MOLBIOTECH 2018, 25-27 April 2018 Necmettin Erbakan University, Konya, Türkiye.
- Uysal O, Göktürk E, Karaöz E, İnan U, Demir B, Subaşı CD, Ergül Z, Sariboyacı AE. The regenerative effect of exosomes derived from synovial stem cells in rat partial meniscal defect. IV. International Congress on Applied Biological Sciences, 03-05 May 2018, Anadolu University, Eskişehir, Türkiye.

Kongre Bildiri Kitabında Yayınlanan Ulusal Bildiriler

- Uysal O, Göktürk E, Karaöz E, İnan U, Sevimli TS, Asfuroğlu ZM, Sariboyacı AE. Sıçan parsiyal menisküs defekti sonrasında gelişen erken osteoartritin rejenerasyonuna intra-artiküler olarak enjekte edilen sinoviyal kök hücre kökenli eksozomların etkisi. 28. Ulusal Türk Ortopedi ve Travmatoloji Kongresi. 30 Ekim-4 Kasım 2018 Antalya, Türkiye.

Uluslararası Kitap Bölümü Yazarlığı

- Uysal O, Sevimli T, Sevimli M, Gunes S, Eker Sariboyaci A. (2017) Cell and Tissue Culture: The Base of Biotechnology. Omics Technologies And Bio-engineering Towards Improving Quality Of Life. Volume 1: Emerging Fields, Animal and Medical Biotechnologies. Editors: Barh D, Azevedo V. Published Date: December 15, 2017. pp: 391-427. ISBN: 978-0-12-804659-3, Academic Press 2018, USA.

BAP Destekli Tamamlanan Projeler

- Erol Göktürk, Ulukan İnan, Ayla Eker Sarıboyacı, Onur Uysal, Erdal Karaöz: Sıçan Parsiyal Menisküs Defekti Sonrasında Gelişen Erken Osteoartritin Rejenerasyonuna Intra-artiküler Olarak Enjekte Edilen Sinoviyal Kök Hücre Kökenli Eksozomların Etkisi. ESOGU BAP C1, 2016, Destek Miktarı: 100.000,00 TL.

TÜBİTAK Destekli Tamamlanan Projeler

- Alper Tunga Özdemir, Rabia Bilge Özdemir, Onur Uysal: Makrofaj Fenotipinin Mezenkimal Kök Hücrelerin İmmünomodülatuar Etkileri Üzerindeki Rollerini. TÜBİTAK 3001, 2017, Destek Miktarı: 60.000,00 TL

BAP Destekli Devam Eden Projeler

- Ayla Eker Sarıboyacı, Onur Uysal, Sibel Güneş, Tuğba Semerci Sevimli, Ceren Özel, Ahmad Fahim Tokhi, Fatih Çemrek. İnsan Adipoz Doku Kökenli Mezenkimal Kök Hücrelerin (iAD-MKH) Osteojenik Aktivitelerindeki Wnt/beta-katenin ve BMP Yolaklarının Rolü. ESOGÜ BAP B1, 2018 Destek Miktarı: 50.000 TL
- Ulukan İnan, Erol Göktürk, Ayla Eker Sarıboyacı, Onur Uysal, Sibel Güneş, Tuğba Semerci. Sevimli, Fatih Çemrek, Salih Oğuz. Tavşanlarda tam kat eklem kırık yaranmasının onarımında sinoviyal sıvı kök hücre kökenli eksozomların etkisi. ESOGÜ BAP B2, 2018 Destek Miktarı: 100.000 TL.
- Sibel Güneş, Merve Nur Soykan, Şengül Uysal: İnsan Kemik İliği Kökenli Mezenkimal Kök Hücrelerin Pankreatik Progenitor Hücrelere Farklılaşması. ESOGÜ BAP D, 2018 Destek Miktarı: 20.000 TL
- Ayla Eker Sarıboyacı, Bahar Demir, Merve Nur Soykan: Fibronektin ve laminin kaplanmış yüzeylerin insan adipoz doku kökenli mezenkimal kök hücrelerinde yara iyileşme kapasitesinde etkisi. ESOGÜ BAP D, 2018 Destek Miktarı: 20.000 TL
- Onur Uysal, Şengül Uysal, Kaan Demiroğlu: Tavşan sinoviyal sıvı kökenli mezenkimal kök hücrelerin immünespresif etkisi. ESOGÜ BAP D, 2018 Destek Miktarı: 20.000 TL
- Tuğba Semerci Sevimli, Ceren Özel, Ahmed Fahim Tokhi: İnsan amniyotik sıvı kökenli mezenkimal kök hücrelerin immünregülatuar özelliklerinin araştırılması. ESOGÜ BAP D, 2018 Destek Miktarı: 20.000 TL



Eskişehir Osmangazi Üniversitesi Türk Dünyası Uygulama Ve Araştırma Merkezi (ESTÜDAM)

2018 yılında gerçekleştirilen etkinlik ve çalışmalar aşağıda verilmiştir.

1-Türkülerimizden Esintiler, Etkinlik Tarihi: 19 Aralık 2018 14:00 ESOGÜ Türk Dili ve Edebiyatı Bölümü ile ESTÜDAM'ın ortaklaşa düzenlemesi

2-Somut Olmayan Kültürel Miras ve Medya, Etkinlik Tarihi: 28 Kasım 2018 14:00, ESOGÜ Türk Dili ve Edebiyatı Bölümü ile ESTÜDAM'ın ortaklaşa düzenlemesi

3-Baykara Meclisinden Yansımalar, Etkinlik Tarihi: 24 Ekim 2018 14:00 - 24 Ekim 2018 17:00 ESOGÜ Türk Dili ve Edebiyatı Bölümü ile ESTÜDAM'ın ortaklaşa düzenlemesi

4-Uluslararası Ahmet Hamdi Tanpınar Sempozyumu, 19-20 Mart 2018, Eskişehir Osmangazi Üniversitesi TÖMER ve ESTÜDAM'ın ortaklaşa düzenledikleri

5-PANEL - Yükseköğretimde KBRN, Etkinlik Tarihi: 09 Ocak 2018 00:00 - 10 Ocak 2018 00:00 Anadolu Üniversitesi ve ESTÜDAM katılımı ile

II-ESTÜDAM DERGİLERİ

1-Eskişehir Türk Dünyası Uygulama ve Araştırma Merkezi Halk Sağlığı Dergisi (ISSN:2564-6311) Hakemli dergi (Peer-reviewed Journal)



Teknoloji Transfer Ofisi Uygulama ve Araştırma Merkezi(ETTOM)

Tablo 67. ETTOM Faaliyetleri Tablosu

Düzenlenen Eğitimler					
Sıra No	Tarih	Eğitimin Adı	Katılımcı Sayısı	Eğitimin Süresi	Açıklama
1	15.02.2018	Tübitak Fon Programları Tanıtımı	80	4 saat	Üniversitemiz Eğitim Fakültesi ve Eğitim Bilimleri Enstitüsü ile ortaklaşa olarak düzenlenen bu eğitim ETTOM Uluslararası Projeler Birimi Uzmanı Öğr. Gör. Emrah ORAKÇIOĞLU tarafından verilmiştir. Bu eğitimde ETTOM tanıtımı, TÜBİTAK Fon Programları, TÜBİTAK 1001 Başvurularında Nelere dikkat edileceği ve ERASMUS Programı hakkında bilgi verilmiştir. Bu eğitimin duyuru ve yer tahsisi Eğitim Fakültesi tarafından gerçekleştirilmiştir. Eğitim Fakültesi Konferans Salonunda gerçekleştirilmiştir.
2	20-21.02.2018	Ulusal ve Uluslar Arası Proje Yazma Eğitimi	22	12 saat	ETTOM Uzmanları'nca Tübitak projeleri ve Arbis sistemine nasıl kayıt yapıldığı hakkında bilgi verildikten sonra proje yazarken dikkat edilmesi gereken hususlar ve proje yazma konulu eğitim verilmiştir. Eğitim ardından oluşturulan 4 gruptan proje yazmaları beklenmiştir.
3	16-17-18-23-24 Mart 2018	ETTOM-Arçelik Dream and Act	36	4 saat	2017 yılında ilki düzenlenen ve olumlu çıktılar sayesinde program içeriğini artırılarak ikincisi planlanan "Dream and Act" etkinliği ETTOM ve Arçelik A.Ş. işbirliğinde 16 Mart - 10 Ekim 2018 tarihleri arasında gerçekleştirilmiştir ve ETTOM, Arçelik A.Ş. Eskişehir Buzdolabı Fabrikası ve Arçelik A.Ş. Garage ekibi aktif şekilde rol almıştır. Bu program 3 aşamadan oluşmaktadır. Birinci aşama 6 günlük eğitim ikinci aşamada prototip oluşturma, üçüncü aşama ise seri üretime entegre edilebilecek bir ürün geliştirme olarak tamamlanmıştır. Elemler sonucunda planlandığı gibi bir proje başarılı olmuştur. Eğitimler ve mentörlükler ETTOM ve Arçelik A.Ş. yetkilileri tarafından verilmiştir.
4	30.03.2018	Bireysel Genç Girişim Atölyesi	6	5 saat	Bu etkinlikte Tübitak BIGG başvuru süreci ve süreçlerin aşamaları yazım desteği, ETTOM İnovasyon Sokağı'nda yer alan Larva Merkezinde katılımcılara anlatıldı. Bu eğitimde yalnızca Tübitak BIGG programı değil girişimci adaylarına ETTOM iş akış sürecindeki işleyiş anlatıldı.
5	16-20.04.2018	FORD Otosan "Hedef, İş Güvenliği Kültü Oluşturmak"	217	5 saat	Ford OTOSAN Firması ile yaptığımız işbirliği neticesinde Elektrik- Elektronik Mühendisliği, Bilgisayar Mühendisliği, İnşaat Mühendisliği ve Makine Mühendisliği öğrencilerine Ford OTOSAN'dan gelen Gözde SÖNMEZ tarafından İş sağlığı ve Güvenliği konusunda eğitim verildi.
6	18-19.04.2018	Ulusal ve Uluslar Arası Proje Yazma Eğitimi	20	12 saat	İlki 20-21 Şubat'ta gerçekleşen bu eğitimin ikincisi 18-19 Nisan tarihinde yine ETTOM Uzmanları'nca Tıp Fakültesi Akademisyenlerine proje yazma hakkında verilen bilgilerin ardından proje çıktılar almak amacıyla ETTOM Etkinlik Alanında gerçekleştirilmiştir.
7	20.04.2018	Tübitak Teydeb Programları Bilgilendirme Toplantısı	37	1.5 saat	ETTOM Ulusal Projeler Birimi Uzmanı Çağatay Yılmaz'ın Sanayi Odasında gerçekleştirdiği bu programda Teydeb programları tanıtılmış, kimlerin Teydeb programlarından yararlanabileceği ve programlara hazırlanırken nelere dikkat edilmesi gerektiği hakkında sanayi firmasından gelen katılımcılara bilgi verilmiştir.
8	28-29.04.2018	Hackatones	37	36 saat	ICI Teknoloji ile ortaklaşa gerçekleştirmiş olduğumuz etkinlik farklı şehirlerden 37 katılımcıyla, hiç durmadan 36 saat devam ederek, Üniversitemiz etkinlik alanında yapılmıştır.
9	09.05.2018	Girişimcilik Temelli Proje Döngüsü Yönetimi Eğitimi	23	4.5 saat	ETTOM Ulusal Projeler Birimi Uzmanı Çağatay Yılmaz'ın Sanayi Anemon Otel'de gerçekleştirdiği bu eğitimde Eskişehir'de öğrenim gören lise öğrencilerine girişimcilik temelli proje döngüsü yönetimi hususunda bilgi verildi. Girişimci olmak isteyen gençlerin hangi fon kaynaklarından yararlanabileceği ve nasıl proje hazırlamaları gerektiği hususunda eğitim gerçekleştirildi.
10	11.05.2018	Ar-Ge Tasarım Merkezlerinin Kurulumu ve Tasarımı Bilgilendirme Toplantısı	30	4 saat	Sanayi Bakanlığında Muhammed Bilal MACİT tarafından Sanayi firmalarına Arge Merkezi kurulumu hakkında Sanayi Bakanlığının destekleri ve Arge Merkezi kurulumunda nasıl bir yol izleneceği hakkında bilgilendirme yapıldı.
11	24.05.2018	Proje Döngüsü Yönetimi Eğitimi	15	4 saat	ETTOM Ulusal Projeler Birimi Uzmanı Çağatay Yılmaz, Sanat Tasarım Fakültesi Öğretim Üyelerine uygulamak istedikleri proje fikrinin belirlenmesi ile başlayan, tüm faaliyetlerin yürütülme aşamalarını kapsayan sürecin anlatıldığı bu eğitimi Sanat Tasarım Fakültesi Toplantı Salonunda gerçekleştirmiştir. Bu eğitim için tüm hazırlıklar Sanat Tasarım Fakültesince yapılmıştır.
12	25.05.2018	Proje Döngüsü Yönetimi Eğitimi	5	4 saat	Kendi işini kurmak isteyen girişimcilerin KOSGEB tarafından belirlenen yetkinliklerin sağlanması amacıyla KOSGEB Girişimcilik Sertifikası Programı düzenlenmiştir. Katılan Öğretim Üyelerine Larva Binasında ETTOM Uzmanları ve ESOGÜ Öğretim Üyeleri tarafından 72 saatlik eğitim verilmiştir.
13	05.06.2018	Ulusal ve Uluslar Arası Proje Yazma Eğitimi	21	12 saat	İlki 20-21 Şubat'ta gerçekleşen bu eğitimin üçüncüsü 5-6 Haziran tarihlerinde ETTOM Uzmanları'nca Tıp Fakültesi Akademisyenlerine proje yazma hakkında verilen bilgilerin ardından proje çıktılar almak amacıyla ESOGÜ Uygulama Otel Toplantı Salonunda gerçekleştirilmiştir.
14	19.05.2018	Tübitak Teydeb Programları Bilgilendirme Toplantısı ve Proje Yazma Eğitimi	19	6 saat	20 Nisan 2018 tarihinde Sanayi Odası'nda gerçekleştirilen TÜBİTAK TEYDEB Programları Bilgilendirme Toplantısına gösterilen ilgi ve ilgili toplantıda proje hazırlamaya yönelik bilgilendirme talepleri doğrultusunda, 19 Haziran 2018 tarihinde Eskişehir Sanayi Odasında 19 kişinin katılımıyla TEYDEB Programlarına ilişkin bilgilendirme toplantısı ve proje yazma eğitimi gerçekleştirilmiştir. Eğitimde üniversite-sanayi işbirliğinin en önemli destek programlarından olan TEYDEB Programı 1501 - TÜBİTAK Sanayi Ar-Ge Projeleri Destekleme Programı, 1505 - Üniversite-Sanayi İşbirliği Destek Programı, 1507 - TÜBİTAK KOBİ Ar-Ge Başlangıç Destek Programı, 1511 - TÜBİTAK Öncelikli Alanlar Araştırma Teknoloji Geliştirme ve Yenilik P. D. P. ve 1512 - Teknoloji Sermayesi Desteği Programı (BIGG) hakkında bilgilendirme gerçekleştirilmiştir. Ayrıca 1501 Programı başvuru formu üzerinden PCM yaklaşımı doğrultusunda proje yazma eğitimi gerçekleştirilmiştir.



Tablo 67. ETTOM Faaliyetleri Tablosu(Devam)

Düzenlenen Eğitimler					
Sıra No	Tarih	Eğitimin Adı	Katılımcı Sayısı	Eğitimin Süresi	Açıklama
15	25.06.2018	Ar-Ge Tasarım Merkezleri Bilgilendirme ve Başvuru Dokümanı Hazırlama Eğitimi	12	6 saat	Arge ve Tasarım Merkezi kurmak için başvuru yapmayı düşünen firmalar, başvuru yapacak firmalar danışmanlık veren akademisyenler veya bilgi almak isteyen tüm kişilere yönelik bu eğitim ETTOM Üniversite-Sanayi İşbirliği Birimi Uzmanı Halil İbrahim ÖZER tarafından verilmiştir. Eğitim için ESO ile görüşülerek Meclis Salonu tahsis edilmiş ve sanayi odası firmalarına duyurusu yapılmıştır.
16	09.07.2018	Proje Döngüsü Yönetimi Eğitimi	7	5 saat	Mimarlık Fakültesi Öğretim Üyelerine Proje Döngüsü Yönetimi eğitimi verilmiştir.
17	19.09.2018	Ufuk 2020 Fon Tanıtımı	22	1.5 saat	Mühendislik Fakültesi Öğretim Üyelerine UFUK 2020 Fon Programları Tanıtımı ve eğitimi gerçekleştirilmiştir.
18	01-02.11.2018	Ulusal ve Uluslar Arası Proje Yazma Eğitimi	16	12 saat	ETTOM Uzmanlarıncı Tübitak projeleri ve Arbis sistemine nasıl kayıt yapıldığı hakkında bilgi verildikten sonra proje yazarken dikkat edilmesi gereken hususlar ve proje yazma konulu eğitimin 4.'sü verilmiştir.Eğitim ardından oluşturulan 4 gruptan proje yazmaları beklenmiştir. Eğitim için ESOGÜ Uygulama Otel Salonu kullanılmıştır.
19	11.10.2018	Lande Firması Eğitimleri	11	16 saat	AR-GE Projelerinde Proje Döngüsü, Ulusal AR-GE Destek Projeleri Kapsam , ÜR-GE-,AR-GE ve İnovasyon Yönetimi ,Litaretür Tarama/Fikri Mülkiyet Hakları, Etkili İletişim ve Sunum Teknikleri, AB Projeleri konularında ETTOM Uzmanları tarafından Lande firması çalışanlarına eğitim verilmiştir.
20	19.10.2018	PCM Eğitimi	12	4 saat	Atayurt Okulu öğretilerine Proje Döngüsü Yönetimi Eğitimi verilmiştir.
21	07.11.2018-17.12.218	Atap A.Ş. Eğitimler	18	21 saat	Atap A.Ş. Ve Teknopark personeline yönelik olarak PCM, İnovasyon Pazarlama, FSMH Yönetimi, Marka Yönetimi ve Stratejik Pazarlama konularında ETTOM Uzmanlarıncı eğitim verilmiştir.
22	08.12.2018	Dream and Act Havacılık	41	19 saat	ETTOM ve Alp Havacılık A.Ş. Firmasının ortaklaşa olarak uzmanlar tarafından verdiği eğitimler neticesinde, oluşturulan gruplar Alp Havacılık'ın üretim süreçlerinin kalitesi ve hızını artırmaya projeler oluşturmalarını hedefleyen bu eğimin ilk aşaması 3 gün sürmüştür. İkinci aşaması Mart ayında netilenecektir.
23	11.12.2018 - 14.12.2018	Teknoloji Traserinde FSMH Yönetimi ve Ticarileşme Eğitimi	11	36 saat	Bebka Teknik Destek Projesi kapsamında ETTOMU'un aldığı ödenekle gerçekleştirilen bu eğitim, ETTOM ve personeli ve Üniversitemiz Akademisyenlerine yönelik olarak yapılmıştır.
24	17.12.2018	ERASMUS + Eğitimi	18	2 saat	Eğitim ETTOM Uzmanlarında Emrah ORAKÇIOĞLU tarafından ESOGÜ Sağlık Hizmetleri Meslek Yüksek Okulu Öğretim üyelerine verilmiştir.
25	18.12.2018 - 21.12.2018	UFUK 2020 Kampı	14	36 saat	Bebka Teknik Destek Projesi kapsamında ETTOMU'un aldığı ödenekle gerçekleştirilen bu eğitim, ETTOM VE personeli ve Üniversitemiz Akademisyenlerine yönelik olarak yapılmıştır.
26	24.12.2018	Arge Destek Programları ve PCM Eğitimi	17	2 saat	Eğitim ETTOM Uzmanlarında Emrah ORAKÇIOĞLU tarafından ESOGÜ Sağlık Hizmetleri Meslek Yüksek Okulu Öğretim Üyelerine verilmiştir.



Tablo 67. ETTOM Faaliyetleri Tablosu(Devam)

Kurum İçi Eğitimler					
Sıra No	Tarih	Eğitimin Adı	Katılımcı Sayısı	Eğitimin Süresi	Açıklama
1	26.02.2018	Teknoloji Odaklı Ürün ve Hizmet Pazarlama	16	7 saat	İnovasyondan değer üretmek, Teknoloji odaklı ürün ve hizmet pazarlama, Pazarlama ortamının yönetilmesi ve diğer konularda kurum çalışanlarına eğitim verilmiştir. Teknopark toplantı salonunda yapılan eğitime paydaşlarımız da katılım sağlamıştır.
2	22.03.2018	Ekili İletişim ve Sunum Teknikleri	7	4 saat	Etkili iletişim ve Sunum Teknikleri hakkında ETTOM personeline Proje Yürütücü Nihan TOMRIS KÜÇÜK tarafından eğitim verilmiştir.
3	01.06.2018	TTO Yönetim Sistemi Eğitimi	9	2 saat	ETTOM personeline TTO Yönetim Sistemi Eğitimi verilerek , siteme evrak girişinin nasıl yapıldığı ve aranılan evrağın nasıl bulunacağı anlatılmıştır. Sistemde bulunan takvimden personellerin yapılması planlanan etkinliklere dahil bilgilere ulaşımı sağlayabilmeleri için neler yapmaları gerektiği anlatılmıştır.
4	04.06.2018	Sosyal Medya Okur Yazarlığı Eğitimi	11	3 saat	ETTOM personeline Cemil DALKILIÇ tarafından sosyal medya hesaplarının kullanımı hakkında 3 saat boyunca eğitim verilmiştir.
5	27.06.2018	Kurumsal Dijital Pazarlama	13	18 saat	Seo Akademi ile yapılan görüşmeler neticesinde, 18 saat boyunca Yılmaz BOZAN tarafından ETTOM Personeline ve Teknopark Firmaları çalışanlarına eğitim verilmiştir.
6	3-4.07.2018 11- 12.07.2018	Dijital Pazarlam Stratejik Planma Değişim Yönetimi	15	18 saat	Fokus Yaşam Firması ile yapılan görüşmeler neticesinde Dr. Mustafa Kemal TOPÇU ve Dr. Sadık VURAL tarafından ETTOM personeline ve Teknopark Firmaları çalışanlarına eğitim verilmiştir.
7	14- 15.07.2018	Müşteri İlişkileri Yönetimi ve İnovasyon	15	12 saat	Platform Akademi Firması ile yapılan görüşmeler neticesinde Dr. Meriç BEBİTOĞLU tarafından 12 saat boyunca ETTOM personeline ve Teknopark Firmaları çalışanlarına eğitim verilmiştir.



Tablo 67. ETTOM Faaliyetleri Tablosu(Devam)

Çalıştaylar - Sektör Toplantıları					
Sıra No	Tarih	Çalıştayın Adı	Katılımcı Sayısı	Çalıştay Süresi	Açıklama
1	07.06.2018	Tasarım Fakültesi Çalıştayı	9	4 saat	ETTOM ve Eskişehir Organize Sanayi Bölgesi işbirliği ile gerçekleştirilen bu çalıştayda Madencilik Kümesinin sorunları ele alınmıştır. Çalıştay EOSB Toplantı Odasında gerçekleştirilmiştir. Çalıştaya davet ETTOM ve EOSB' nin duyuruları ve davet maileri aracılığıyla yapılmıştır.
2	10.07.2018	Bilişim Sektörü Toplantısı	19	4 saat	Teknopark Firmalarının tanıtımlarını yaptıkları bu toplantıya, Bilecik Şeyh Edibali Üniversitesi Akademisyenleri ve ETTOM Uzmanları katılım sağlayarak Teknopark Firmalarının sunumlarını izlemiş ve firmaların sektörel sorunlarını dinlemişlerdir. Toplantı ETTOM ve ATAP A.Ş. organizasyonu ile Teknopark Toplantı Salonunda gerçekleştirilmiştir.
3	17-18.09.2018	1. Ulusal Havacılık Teknolojileri Çalıştayı	350	19 saat	Eskişehir Osmangazi Üniversitesi, Eskişehir Organize Sanayi Bölgesi ve TEİ işbirliği ile 17-18 Eylül 2018 tarihlerinde Eskişehir Osmangazi Üniversitesi Kongre ve Kültür merkezinde düzenlenen "Eskişehir I. Ulusal Havacılık Teknolojileri Çalıştayı" bölgenin havacılık teknolojileri üzerine sahip olduğu büyük potansiyeli Kamu-Üniversite ve Sanayi işbirlikleri çerçevesinde ele alarak bunu B2B 'lerle desteklemiştir. Bu çalıştayda KOBİ'ler için Endüstriyel Yetkinlik Değerlendirme ve Destekleme Programı (EYDEB) Bilgilendirme, Havacılıkta Yeni Nesil Malzeme Teknolojileri, Havacılık Sektöründeki Yazılım, Bilişim, İletişim ve Simülasyon Teknolojileri, Uzaktan Pilot Kontrollü Hava Araç Sistem (RPAS) Teknolojileri, Havacılık Sektöründe Dijital Dönüşüm, Havacılıkta Emniyet ve Risk Yönetimi ve İnsan Faktörü konulu 6 panel olarak gerçekleştirilmiştir. Çalıştay planlanmasıyla birlikte Bilecik, Bursa ve Kütahya illerinde bulunan TTO'lar , Sanayi-Ticaret Odaları ve Sanayi firmaları ziyaret edilerek çalıştayla ilgili bilgilendirmeler yapılarak Üniversite -Sanayi işbirlikleri artırılmıştır. Çalıştaya Ülkemizin Havacılık Sanayisinin önemli isimlerini ve Devlet Kurumları (Aselsan, Bayraktar, Roketsan, Havelsan, TEİ, Aspişan, Tübitak Sage, THY Teknik, Savronik, Alp Havacılık, Türksat, TC. Cumhurbaşkanlığı SSB, T.C. Ulaştırma Ve Altyapı Bakanlığı, Sivil Havacılık Genel Müdürlüğü, Çekiçler İnş., Özen İş Makina, Artelon, Piton Ar-Ge Ve Yazılım Evi, Sc Eğitim Araçları Ltd, Gençler Kablo, Biltay Teknoloji, Derin Havacılık San. Tic. A.Ş. , Ertan Döküm Ve Makina San. Ve Tic. Ltd. Şti., Emek Özel Cıvata Mak. San. Tic. Ltd. Şti., Ag Havacılık, Lider Teknoloji Geliştirme Ltd. Şti., 1. Hava Bakım Fabrika Müdürlüğü, Esac, Roker Metal, 2. Ana Bakım Fabrika Müdürlüğü) katılım sağlayarak Bölge sanayisi ve Üniversitemiz Akademisyenleri/öğrencileriyle buluşmuştur.
4	24.10.2018	Sanayi 4.0 Çalıştayı	39	5 saat	Eskişehir Sanayisinin ihtiyaçlarının giderilmesine yönelik geliştirme çalışmalarının değerlendirildiği bu çalıştaya ilimiz sanayisinden birçok firma katılım sağlamıştır. Bu çalıştayın gerçekleştirilmesi için Üniversitemiz Akademisyenleri ve Eskişehir Sanayi Odası ile görüşmeler yapılmış ve bu görüşmeler neticesinde Üniversitemiz Akademisyenlerinden Doç. Dr. Ahmet Yazıcı'nın konuşmacı olarak yer aldığı çalıştay, ESO Meclis Salonunda gerçekleştirilmiştir.
5	27.12.2018	Madencilik Çalıştayı	15	4 saat	ETTOM ve Eskişehir Organize Sanayi Bölgesi işbirliği ile gerçekleştirilen bu çalıştayda Madencilik Kümesinin sorunları ele alınmıştır. Çalıştay EOSB Toplantı Odasında gerçekleştirilmiştir.

Proje Pazarları					
Sıra No	Tarih	Proje Pazarının Adı	Katılımcı Sayısı	Açıklama	
1	10.05.2018	Fair Play	233	Üniversitemiz 4.sınıf öğrencilerinin bitirme tezlerini akademisyenler ve sanayicilerle buluşturmayı amaçlayan Fair Play Proje Pazarı, Eskişehir Sanayi Odası ile ETTOM işbirliği ile ESO Fuaye Alanında gerçekleştirildi. Bu Proje Pazarı ile 111 proje, sanayiciler ve akademisyenlerle buluştu.	
2	10.05.2018	EGG'A Larva Proje Pazarı	233	Bu Proje Pazarında, KOSGEB ile yapılan protokol çerçevesinde gerçekleştirilen girişimcilik sertifika programı kapsamında eğitim alan öğrencilerin, projelerini sanayici ve akademisyenlere sunabilmesi için Eskişehir Sanayi Odası Fuaye alanında sergilenmesi amaçlanmıştır. Bu Proje Pazarında 20 proje sergilenmiştir.	
3	24.10.2018	Sanayi 4.0 Proje Pazarı	39	ETTOM ve Eskişehir Sanayi Odası (ESO) organizasyonu ile gerçekleştirilen proje pazarı ESO Meclis Salonu'nda gerçekleştirilen çalıştayın ardından ESO Sergi Salonunda projelerin sergilenmesiyle tamamlanmıştır. Bu Proje Pazarında 4 proje sanayiciyle buluşturulmuştur.	
4	05.12.2018	Sağlık ve Biyomedikal Temalı Proje Pazarı	23	Üniversitemiz Tıp Fakültesi Dekanlığı ve Merkezimiz işbirliği ile daha önce 4 dönem ETTOM uzmanları tarafından verilen proje yazma eğitimleri neticesinde ortaya çıkan projelerin ESOĞU Kongre ve Kültür Merkezinde sergilenmesiyle gerçekleştirilmiştir. Bu proje pazarında 11 proje sergilenmiştir.	



Kadın Araştırmaları Uygulama ve Araştırma Merkezi (ESKAM)

- Şiddet Önleme ve İzleme Merkezleri Hakkında Yönetmelik Hükümleri uyarınca Vali başkanlığında çalışan "Kadına Yönelik Şiddetle Mücadele İl koordinasyon İzleme ve Değerlendirme Komisyonu" tarafından istenen ve değerlendirme toplantısının ilki 21.12.2017 tarihinde yapıldı.
- Dünya kadınlar Günü Etkinlikleri kapsamında, Kadın ve Demokrasi Derneği KADEM ile toplantı yapıldı.
- 8 Mart 2018 tarihinde Dünya kadınlar Günü Etkinlikleri kapsamında Bilimin Ölümsüz Kadını Henrietta Lacks'ın "The Immortal Life Of Henrietta Lacks" adlı film gösterisi gerçekleştirildi.
- 8 Mart 2018 tarihinde Eskişehir ili 19 Mayıs Anadolu Lisesi'nde Türkiye'de kadının iş gücüne katılımının sağlanması üzerine bir konferans verdi.
- Eskişehir Osmangazi Üniversitesi Kadın Araştırmaları Uygulama ve Araştırma Merkezi (ESKAM) tarafından Bilimsel Araştırma Komisyonu (BAP) için B tipi bir proje önerisi hazırlandı.
- Kadına Yönelik Şiddetle Mücadele Eskişehir İl Eylem Planı 2018 yılı Teknik Kurul Toplantısına katılım gerçekleştirildi.
- Anneler günü için günün anlam ve önemini belirten ve kadının ailede deki önemi ve neslin devamında ve yetiştirilmesindeki önemini vurgulayan bir seminer verildi.
- Kadına Yönelik Şiddetle Mücadele Eskişehir İl Eylem Planı 2018 yılı 2.Teknik Kurul Toplantısına katılım gerçekleştirilmiştir.
- 2018 Temmuz ayında olağan genel kurul toplantısı gerçekleştirilmiş, fikir alışverişinde bulunulmuştur.
- 2018 Ağustos ayında olağan genel kurul toplantısı gerçekleştirilmiş, fikir alışverişinde bulunulmuştur.
- 2018 Eylül ayında olağan genel kurul toplantısı gerçekleştirilmiş, fikir alışverişinde bulunulmuştur.
- 2018 Ekim ayında olağan genel kurul toplantısı gerçekleştirilmiş, fikir alışverişinde bulunulmuştur.
- "25 Kasım Kadına Yönelik Şiddete Karşı Uluslararası Mücadele ve Dayanışma Günü" etkinlikleri kapsamında Eskişehir Osmangazi Üniversitesi Kadın Araştırmaları Uygulama ve Araştırma Merkezimiz ve Eskişehir Valiliği Aile, Çalışma ve Sosyal Hizmetler İl Müdürlüğü İşbirliği ile iki farklı günde "Kadına Şiddete Hayır! Farkındalık Eğitimi" verilmiştir.
- 25 Kasım Kadına Yönelik Şiddete Karşı Uluslararası Mücadele ve Dayanışma Günü" etkinlikleri kapsamında söz konusu eğitim için hazırlanan şiddet mağdurlarını bilgilendirmeye dönük el defteri bastırılmış, eğitime katılan tüm

katılımcılarımız ile yaklaşık 150 ESOGÜ öğrencisine toplantı sırasında dağıtılmıştır. Eskişehir ili kadın sığınma evi ve diğer eğitim seviyesi düşük mahallerde yaklaşık 300 defter daha dağıtarak kadınların bilinçlenmesine katkı sağlanmaya çalışılmıştır.

- Kadına Yönelik Şiddetle mücadele İl koordinasyon İzleme ve Değerlendirme Komisyonu Teknik Kurul toplantısı, Eskişehir Aile ve Sosyal Politikalar İl Müdürlüğü Toplantı Salonunda gerçekleştirilmiştir. "Kadına Yönelik Şiddetle Mücadele Eskişehir İl Eylem Planı 2018 yılı 3.Teknik Kurul Toplantısı" nda üniversitemiz temsil edilmiştir.

Kurumsal İletişim Uygulama Ve Araştırma Merkezi Faaliyetleri

- Üniversitemizin gerek görsel gerekse medyadaki tüm tanıtımları yapıldı.
- Fakülte ve yüksekokulların program talepleri gerçekleştirildi.
- Anlaşma gereğince Kanal 26 Televizyonu'na iki farklı formatta program hazırlandı.
- Merkez çalışanlarına ve kısmi zamanlı çalışan öğrencilere hizmet içi eğitim verildi.
- Üniversitemiz salonlarından sorumlu personele merkezimiz çalışanı tarafından ses sistemi eğitimi verildi.
- Merkezimizin sunucuları üniversitenin birçok etkinliğinde ve tv programlarında görev aldı.
- Radyo ESOGÜ'nün internet üzerinden yayınlarına devam edildi.



Eskişehir Osmangazi Üniversitesi Tıbbi ve Cerrahi Deney Hayvanları Araştırma ve Uygulama Merkezi

- Perapanelin farelerdeki anksiyolitik etkisi ve etkinliğe aracılık eden olası mekanizmalar.
- Farelerde oluşturulmuş alkolik olmayan yağlı karaciğer hastalığında Silimarinin Endoplazmik Retikulum stresine etkisinin araştırılması.
- Orientin ` in anksiyolitik etkisinin değerlendirilmesi.
- Farelerde diyabetik karaciğer hasarında endoplazmik retikulum stresi ve hedgehog ifadesinin araştırılması.
- CD1 ırkı farelere akrep venomunun farklı dozlarının uygulanarak letal doz 50 düzeyinin tespiti.
- Farelere akrep venomunun farklı dozlarının uygulanarak letal doz 50 düzeyinin tespiti.
- Farelerde oluşturulmuş ikinci derece yanıklardaki S. aureus, P. Auroginasa ve E. Coli üzerine kefirin antimikrobiyal etkisi.
- Viral vektör aracılıklı gen aktarımı yöntemi ile farelerin kortikal nöronlarının görüntülenmesi.
- Farelere akrep venomunun farklı dozlarının uygulanarak letal doz 50 düzeyinin tespiti.
- Deneysel kolit oluşturulan sıçanlarda yapılan kolon anastomozuna fekal transplantın etkisi.
- Sıçanlarda parsiyel Hepatektomi sonrası karaciğer rejenerasyonunda Ubiquitin sinyal yolağının rolü.
- Sıçanlarda karaciğer iskemi Reperfüzyon hasarına karşı Scolymus hispanicus Ekstresinin Etkisi.
- Deneysel temas yanık modelinde sıcaklık farklarının sabit süre ve basınç düzeylerinde yanık derinliğine etkisinin araştırılması.
- Aspir yağı benzidamin hcl ve naproksen sodyumun aneljezik ve antiinflamatuvar etkilerinin deneysel olarak karşılaştırılması.
- Sıçanlarda Euterpe Olerecea ` nın tek ve kombine kullanımlarının Antidepresan ve Anksiyolitik etkileri.
- Viscum album ile birlikte verilen probiyotiklerin, CCL4 ile oluşturulan karaciğer hasarında koruyucu ve tedavi edici etkilerinin incelenmesi.
- Ratlarda Karbontetra klorür (CCL4) ile indüklenmiş karaciğer hasarında Naringenin Endoplazmik retikulum stresi üzerine etkileri.
- Ratlarda Karbontetra klorür (CCL4) ile indüklenmiş karaciğer hasarında Baicaleinin Otofaji Üzerine Etkileri.

- Ratlarda deneysel olarak indüklenen periodontitis modelinde alveoler kemik kaybı üzerine atmosferik soğuk plazmanın etkisi.
- Deneysel olarak oluşturulan beyin iskemi/reperfüzyon hasarında panneksin-1 proteinin apoptoz ve nekroptoz ile ilişkisi.
- Ratlarda yara iyileşmesi üzerine Atmosferik soğuk plazma etkisinin araştırılması
- Sıçanlarda Deneysel olarak oluşturulmuş Hipertroidi modelinde kalp kasında Endoplazma Retikulumu stresi ile geçici reseptör potansiyeli (TRP) Kanalları arasındaki ilişkinin incelenmesi.
- Streptozotosin (STZ) ile indüklenmiş Tip 2 Diyabet modelinde Cistus laurifolius L Ekstraktının olası metabolik etkilerinin Metformin üzerinden incelenmesi
- Otolog yağ greftlerinin sağ kalımında astaxanthinin etkisi.
- Topiramatin öngörülme hafif kronik strese maruz kalan sıçanlarda öğrenme, bellek ve hafıza üzerine etkileri.
- A β (1-42) ile muamele edilmiş sıçan sinaptozomları üzerinde koruyucu ajan olarak Bexarotene ve Nikotin amid (NA) fonksiyonunun Ex Vivo olarak araştırılması.
- Deneysel olarak oluşturulmuş akut pankreatit modelinde β -Hidroksibutirat' ın NLRP3 inflamazomu üzerine etkisi.
- Tıp Fakültesi 5. Sınıf stajyer öğrencilerinin eğitimde kullanılmak üzere Ratlarda renal iskemi reperfüzyon ile oluşturulan böbrek hasarına karşı curcumin ve LOXblok-1 ' in potansiyel etkilerinin semaforin 3A ve Pleksin A1 üzerinden araştırılması.
- Kortikal motor nöronlarda proteinopatik hasara neden olan yeni bir hayvan modelinin geliştirilmesi.
- Farklı ortam koşullarında yetişen sıçanların erişkin dönemdeki kombine tekrarlayan strese yanıtının davranışsal ve morfolojik açıdan incelenmesi
- Farklı ortam koşullarında yetişen sıçanların erişkin dönemdeki stres yanıtının davranışsal ve morfolojik açıdan incelenmesi.
- Akrilamit kaynaklı karaciğer toksisitesinde karnozik asidin etkisi.
- Slimarin ile tedavi edilen tiyoasetamin indüklü kronik hepatik encefalopatili sıçanlarda miRNA profilinin belirlenmesi.
- Sıçanlarda siklofosfamid ile oluşturulan karaciğer hasarında borik asidin sitogenik apoptotik ve doku hasarı üzerine etkileri.
- Renal İskemi reperfüzyon ile indüklenmiş oksidatif stres hasarına karşı Borik Asidin Potansiyel koruyucu etkilerinin araştırılması.
- Gebe sıçanlarda kullanılan antiepileptik ilaçların yavruların cerebellumları üzerindeki etkileri.



Eskişehir Osmangazi Üniversitesi Sürekli Eğitim Merkezi (ESOGÜSEM)

Düzenlenen eğitimler aşağıda verilmiştir.

1.Kurumlara Açılan Eğitimler:

<u>Eğitim Adı</u>	<u>Kurum Adı</u>
Temel Ve Uygulamalı Malzeme Eğitimi	Eti Makine A.Ş.
Proje Yönetimi ve Teknikleri Eğitimi	Radim Radyatör Ltd.Şti.
Bilanço Okuma Teknikleri Eğitimi	Eti Maden İşl. Genel Müdürlüğü
Maliyet Analizi Eğitimi	Eti Maden İşl. Genel Müdürlüğü
Etkili Takım Çalışması Eğitimi	Tülomsaş Genel Müdürlüğü
Excel Eğitimi	Hisarlar A.Ş.
Temel İletişim Eğitimi	Estram Raylı Sistemler A.Ş
Karar Verme Süreçleri Eğitimi	Eti Maden İşl. Gen. Müdürlüğü

2.Dil Eğitimleri:

- Arapça YDS ve YÖKDİL Hazırlık Eğitimi
- Hızlandırılmış YDS ve YÖKDİL Hazırlık Eğitimi
- Hızlandırılmış Genel İngilizce Eğitimi
- Writing Eğitimi
- IELTS Sınavı Hazırlık Eğitimi

3.Kalkınma Ajanslarına Verilen Eğitimler

<u>Eğitim Adı</u>	<u>Kalkınma Ajansı</u>
Sağlıklı Anne Ve Bebekler Güçlü Ebelerden Geçer Eğitimi	Batı Karadeniz Kalkınma Ajansı
Yoğun Bakım Yara Bakım Eğitimi	Trakya Kalkınma Ajansı
Bilinçli Gebeler Ve Mutlu Aileler Eğitimi	Trakya Kalkınma Ajansı

4.ESOGÜSEM’de Açılan Diğer Eğitimler

- İlk Yardım Eğitici Eğitimi Sertifika Programı
- Doğuma Hazırlık Eğitici Eğitimi
- Geriatrik Bakım Eğitimi
- Apartman ve Site Yöneticiliği Sertifika Programı
- Aile Danışmanlığı ve Meslek Elemanı Sertifika Programı
- Atlı Terapi Yardımcı Personel ve Antrenörlük Güncelleme Eğitimi Sertifika Programı
- Yol Projelendirme Sertifikalı Eğitim Programı
- Konkordato Komiserliği Sertifika Programı



Aritmetik Zekâ Oyunları Eğitimi

İha-0 Ticari Pilot Eğitimi

İha-1 Ticari Pilot Eğitimi

İleri Düzey Ms Excel Eğitimi

5.Seminerler

Çeviri Teknikleri Semineri

YDS ve YÖKDİL Kelime Ezberleme Semineri

Sözcük Türleri Semineri-I

Sözcük Türleri Semineri-II

6.Kurum Ve Kuruluşlara Yapılan Sınavlar

Hisarlar Makine A.Ş.-İleri Excel Eğitimi Seviye Tespit Sınavı

**2-Performans Sonuçları**

Tablo 68. Performans Hedefleri Tablosu

STRATEJİK PLAN- AMAÇ- HEDEF		PERFORMANS PROGRAMI- PERFORMANS HEDEFLERİ, PERFORMANS GÖSTERGELERİ, HEDEFLenen GÖSTERGE DÜZEYLERİ			
Stratejik Amaç	Stratejik Hedef	Performans Hedefi	Performans Göstergesi	Hedeflenen Gösterge Düzeyi	
1. Eğitim	1.1 Eğitim programlarını öğrenci merkezli, çıktı/sonuç odaklı ve uygulama ağırlıklı olacak şekilde geliştirmek	1. Eğitim hizmetlerinin sürdürülmesi ve iyileştirilmesi	1. Kadrolu öğretim üyesi başına düşen öğrenci sayısı/Adet	32	
			2. Akredite olmuş program sayısı/Adet	11	
			3. Öğrencilerin eğitim programlarından memnuniyet oranı/Oran	65	
			4. Disiplinler arası lisans üstü program sayısı/Adet	17	
			5. Yeni açılan ön lisans, lisans ve lisansüstü program sayısı/Adet	9	
	1.3 Ulusal ve Uluslararası düzeyde eğitim amaçlı işbirlikleri geliştirmek.	2. Değişim programları kapsamında anlaşma yapılan üniversite sayısı arttırılacaktır.	3. Eğitim ve araştırma faaliyetleri kapsamında değişim programları öğrenci hareketliliği sürdürülecektir.	1. Farabi Değişim programı kapsamında anlaşma yapılan üniversite sayısı/Adet	89
				2. Erasmus Değişim programı kapsamında anlaşma yapılan üniversite sayısı/Adet	98
				1. Farabi Programı ile bir eğitim öğretim yılında üniversitemize gelen öğrenci sayısı./Adet	120
	1.5 Eğitim Altyapısını derslikler, eğitim laboratuvarları, kütüphane, ders malzemeleri vb. alanda geliştirmek.	4. Öğrenim hedeflerine yönelik kütüphane ve elektronik kütüphanecilik ile ilgili ihtiyaçlar tespit edilerek iyileştirilecektir.	5. Dersliklerin sayısı arttırılacaktır.	2. Farabi Programı ile bir eğitim öğretim yılında üniversitemizden giden öğrenci sayısı./Adet	38
				3. Erasmus Programı ile bir eğitim öğretim yılında üniversitemize gelen öğrenci sayısı./Adet	5
				4. Erasmus Programı ile bir eğitim öğretim yılında üniversitemizden giden öğrenci sayısı./Adet	150
				1. Öğrenci başına düşen üniversite kütüphanesindeki kitap sayısı/Adet	5
2. Üye olunan elektronik veri tabanı sayısı/Adet				49	
1. Fen Edebiyat Fakültesi Ek Binası tamamlanma oranı/Oran				10	
2. Ziraat Fakültesi derslik bloku tamamlanma oranı/Oran	40				
3. Tıp Fakültesi derslik binası tamamlanma oranı/Oran	50				
4. Öğrenci Yaşam Merkezi tamamlanma oranı/Oran	10				
1.6 Uzaktan eğitim sistemini geliştirip sürdürmek.	7. Lisansüstü düzeyde eğitim veren uzaktan eğitim programları açılacak ve açılmış olanların sürekliliği sağlanacaktır	6. Eğitim donanımlarının arttırılması ve iyileştirilmesi.	1. Alımı gerçekleştirilen mamul ve menkul mal sayısı/Adet	100	
			2. Alımı gerçekleştirilen yazılım sayısı/Adet	15	
2. Bilimsel araştırma	2.1 Akademik personelin bilimsel araştırma, yenilikçilik ve girişimcilik yeteneğini geliştirmek.	8. Akademik personelin bilimsel içerikli toplantı ve çalışmalarına katılımının sürdürülmesi.	3. Gerçekleştirilen büyük onarım faaliyeti sayısı/Adet	45	
			1. Alımı gerçekleştirilen mamul ve menkul mal sayısı/Adet	15	
3. Yaşayan Kampüs	2.4 İleri Teknolojik ürünler ve toplumsal sorunlara çözüm üreten bilimsel araştırma projelerini desteklemek.	9. İleri Teknolojik ürünler ve toplumsal sorunlara çözüm üreten bilimsel araştırma projelerini desteklemek.	2. Uzaktan eğitim programlarına kayıtlı öğrenci sayısı/Adet	175	
			1. Ulusal ve uluslararası bilimsel makale sayısı/Adet	1.146	
	3.1 Merkez yerleşke içinde öğrenci ve çalışanların ihtiyaçlarını karşılayacak, memnuniyetlerini arttıracak yeni mekânlar ve hizmet alanları oluşturmak.	10. Öğrencilere sunulan sosyal hizmetler sürdürülerek iyileştirilecektir.	11. Merkez yerleşke içinde fiziksel, sosyal olanakları iyileştirmek.	1. BAP Komisyonunca desteklenen bilimsel araştırma proje sayısı./Adet	550
				1. Öğrencilere sunulan yemekhane hizmetlerinden memnuniyet oranı./Oran	60
				2. Öğrencilere sunulan kültürel hizmetlerden memnuniyet oranı/Oran	60
				3. Öğrencilere sunulan spor hizmetlerinden memnuniyet oranı/Oran	65
	3.3 Yerleşkede yapılan bilimsel ve sosyal etkinlik sayısını arttırmak, öğrenci kulüp faaliyetlerini desteklemek	12. Sosyal etkinlikler ve öğrenci kulüp faaliyetleri sürdürülecektir.	13. Fiziki alanların engelliler için düzenlenmesi.	4. Kısmi Zamanlı Çalışan Öğrenci Sayısı/Adet	224
				1. Yatırım Programı kampüs alt yapısı projesi kapsamında gerçekleştirilen yapı işi sayısı/Adet	50
	3.4 Merkez yerleşke master planını, kullanıcı ihtiyaçlarını, engelli öğrenci ile personelin ihtiyaçlarını ve yerleşke estetiğini göz önüne alarak yenilemek	13. Fiziki alanların engelliler için düzenlenmesi.	13. Fiziki alanların engelliler için düzenlenmesi.	1. Öğrenci kulüplerinin organize ettiği etkinlik sayısı/Adet	60
				2. Spor faaliyetlerine katılan lisanslı sporcu sayısı/Adet	200
1. Rampa sayısı/Adet				5	
2. Engelli otoparkı sayısı/Adet				50	
3.4 Merkez yerleşke master planını, kullanıcı ihtiyaçlarını, engelli öğrenci ile personelin ihtiyaçlarını ve yerleşke estetiğini göz önüne alarak yenilemek	13. Fiziki alanların engelliler için düzenlenmesi.	13. Fiziki alanların engelliler için düzenlenmesi.	3. Engelli kaldırım geçişi sayısı/Adet	100	
			4. Görme engelliler için hissedilebilir yüzey tespiti (m)	3.000	



Tablo 68. Performans Hedefleri Tablosu(Devam)

STRATEJİK PLAN- AMAÇ- HEDEF		PERFORMANS PROGRAMI- PERFORMANS HEDEFLERİ, PERFORMANS GÖSTERGELERİ, HEDEFLenen GÖSTERGE DÜZEYLERİ		
Stratejik Amaç	Stratejik Hedef	Performans Hedefi	Performans Göstergesi	Hedeflenen Gösterge Düzeyi
4. Üniversite-Sanayi İşbirliği ve Topluma Katkı	4.1 Girişimcilik ve yenilikçilik alanında sertifika ve eğitim programları düzenlemek.	14. Girişimcilik ve yenilikçilik alanında sertifika ve eğitim programları düzenlenecektir.	1. Girişimcilik ve yenilikçilik alanında düzenlenen eğitim sayısı/Adet	20
	4.2 Teknoloji Transfer Ofisi faaliyetlerini arttırmak ve geliştirmek.	15. Teknoloji Transfer Ofisi faaliyetleri sürdürülecektir.	1. Bilgilendirme etkinlik sayısı/Adet	275
			2. Destek programlarından yararlanmaya yönelik hizmet sayısı/Adet	18
			3. Proje geliştirme/yönetim hizmeti sayısı/Adet	38
			4. Fikri ve sınai hakların yönetimi ve lisanslama hizmetleri sayısı/Adet	2
			5. Şirketleşme ve girişimcilik hizmetleri sayısı/Adet	53
	4.3 Teknoloji Geliştirme Bölgesinde şirket kurulmasına yönelik tanıtım ve bilgilendirme faaliyetleri düzenlemek.	16. Teknoloji Geliştirme Bölgesinde şirket kurulmasına yönelik tanıtım ve bilgilendirme faaliyetleri düzenlenecektir.	1. Teknoloji Geliştirme Bölgesinde kurulan şirket sayısı/Adet	2
			2. Teknoloji Geliştirme Bölgesinde yeni şirketler kurulmasına yönelik tanıtım ve bilgilendirme sayısı/Adet	25
	4.4 Yaşam boyu eğitim kapsamında toplumun ihtiyaç duyduğu alanlarda sertifika ve eğitim programları düzenlemek	17. Yaşam boyu eğitim kapsamında eğitim programları düzenlenecektir.	1. Düzenlenen eğitim sayısı/Adet	18
			2. Açılan sertifika program sayısı/Adet	17
3. Sertifika verilen kişi sayısı/Adet			400	
5. Sağlık Hizmetleri	5.1 Üniversitemizin sağlık hizmetlerinde yetkin ve uzmanlaşmış bölge sağlık kurumu kimliğini sürdürmesini sağlamak	18. Topluma sunulan sağlık hizmetlerinin sürdürülmesi ve etkinliğinin artırılması.	1. Yenilenen poliklinik, yoğun bakım servisi ve hasta oda sayısı/Adet	56
			2. Alımı gerçekleştirilen tıbbi cihaz sayısı/Adet	30
			3. Yoğun bakım binasının tefrişatının tamamlanma oranı/Oran	100
			4. Hekim başına düşen hasta sayısı (yıllık)/Adet	1.350
			5. Hemşire başına düşen hasta sayısı (yıllık)/Adet	500
			6. Hasta memnuniyet oranı (%)Oran	92
	5.4 Dış Hekimliği Fakültesi'ni modern teknoloji ile donatılmış tam teşekküllü bir yapıya ulaştırmak ve uygulama hastanesini kurmak	19. Topluma sunulan sağlık hizmetlerinin sürdürülmesi ve etkinliğinin artırılması.	1. Hekim başına düşen hasta sayısı (yıllık)/Adet	3.300
			2. Dış Hastanesi İnşaatı tamamlanma oranı/Oran	15
6. Kurumsal Kapasite	6.4 Kurum kültürünü geliştirmek, çalışanların gelişimini sağlamak ve çalışma yaşamından memnuniyetini arttırmak	20. İdari personelin daha etkin ve verimli çalışmasını sağlamak amacıyla hizmet içi eğitimler düzenlenecektir.	1. İdari personel için düzenlenen hizmetiçi eğitim, kurs ve seminer sayısı/Adet	15



Tablo 69. Performans Hedefi İzleme ve Değerlendirme (PHİD) Formu

Performans Hedefi		1/Eğitim hizmetlerinin sürdürülmesi ve iyileştirilmesi.							
Sıra	Performans Göstergeleri	Hedef (a)	Yılsonu Gerçekleşme Tahmini (b)	Gerçekleşme					Gerçekleşme Durumu
				I. Üç Aylık	II. Üç Aylık	III. Üç Aylık	IV. Üç Aylık	Kümülatif (c)	
1	Kadrolu öğretim üyesi başına düşen öğrenci sayısı/Adet	32,00	41,00	41,71	41,53	41,51	39,24	41,00	İyileştirilmeli
2	Akredite olmuş program sayısı/Adet	11,00	6,00	3,00	0,00	0,00	3,00	6,00	İyileştirilmeli
3	Öğrencilerin eğitim programlarından memnuniyet oranı/Oran	65,00	64,00	0,00	0,00	0,00	64,00	64,00	Makul
4	Disiplinler arası lisans üstü program sayısı/Adet	17,00	1,00	1,00	0,00	0,00	0,00	1,00	İyileştirilmeli
5	Yeni açılan ön lisans, lisans ve lisansüstü program sayısı/Adet	9,00	4,00	0,00	0,00	0,00	4,00	4,00	İyileştirilmeli
Değerlendirme	<p>"Eğitim hizmetlerinin sürdürülmesi ve iyileştirilmesi" performans hedefi için belirlenen göstergelerden;"Kadrolu öğretim üyesi başına düşen öğrenci sayısı/Adet" göstergesi gerçekleşmeleri; Ocak ayında 42, Şubat ayında 41,64, Mart ayında 41,48 olmak üzere ortalama 1.üç aylık dönem 41,71 adet gerçekleşmesi olmuştur. Nisan ayında 41,64, Mayıs ayında 41,43, Haziran ayında 41,53 olmak üzere ortalama 2. üç aylık dönem gerçekleşmesi 41,53 adet olmuştur. Temmuz ayında 41,53, Ağustos ayında 41,48, Eylül ayında 41,53 olmak üzere ortalama 3. üç aylık dönem gerçekleşmesi 41,51 adet olmuştur. Ekim ayında 39,24, Kasım ayında 39,24, Aralık ayında 39,24 olmak üzere ortalama 4. üç aylık dönem gerçekleşmesi 39,24 olmuştur. 1., 2., 3., 4. üç aylık dönemlerin ortalaması alındığında 2018 yılı gerçekleşmesi 41 adet olarak hesap edilmiştir. Kadrolu öğretim üyesi sayısı, öğrenci sayısındaki artışa orantılı olarak artmadığından hedeflenen düzeyin altında kalmıştır. "Akredite olmuş program sayısı/Adet" göstergesi gerçekleşmeleri; Ocak ayında 3, Aralık ayında 3 olmak üzere 2018 yılı gerçekleşmesi 6 olarak hesap edilmiştir. Akreditasyon süreci devam eden programlar olduğundan ayrıca Turizm alanı ile ilgili olarak YÖK'ün görevlendirdiği TURAK Turizm Eğitimi Değerlendirme ve Akreditasyon Kurulu henüz kurulduğu için akreditasyon işlemi henüz başlamadığından hedefin altında kalmıştır. "Öğrencilerin eğitim programlarından memnuniyet oranı/Oran" göstergesi gerçekleşmeleri; 2018 Öğrenci eğitim programlarından memnuniyet anketi yılda bir kez yapılarak Aralık ayında % 64 olarak gerçekleşmiştir. "Disiplinler arası lisans üstü program sayısı/Adet" göstergesi gerçekleşmeleri; Fen Bilimleri Enstitüsünde Elektrokimya ve Teknolojisi tezli yüksek lisans programı açılmış ve gösterge gerçekleşmesi 1 adet olmuştur. Açılması hedeflenen diğer programlar yeterli talep olmadığından açılmamış ve gösterge hedef düzeyinin altında kalmıştır. "Yeni açılan ön lisans, lisans ve lisansüstü program sayısı/Adet" göstergesi gerçekleşmeleri; Sosyal Bilimler Enstitüsü bünyesinde; Muhasebe Finansman Doktora Programı, Gastronomi ve Mutfak Sanatları Tezli Yüksek Lisans Programı, Türk Halk Bilimi Tezli Yüksek Lisans Programı açılmış, Hukuk Fakültesi kurulmuş gösterge gerçekleşmesi 4 adet olmuştur. Açılması planlanan diğer programlar için öğretim elemanı kadrosunun yeterli olmaması, önerilerin YÖK ile yazışmalarının devam etmesi nedeni ile hedeflenen gösterge düzeyinin altında kalmıştır.</p>								



Performans Hedefi		2/Değişim programları kapsamında anlaşma yapılan üniversite sayısı arttırılacaktır.							
Sıra	Performans Göstergeleri	Hedef (a)	Yılsonu Gerçekleşme Tahmini (b)	Gerçekleşme					Gerçekleşme Durumu
				I. Üç Aylık	II. Üç Aylık	III. Üç Aylık	IV. Üç Aylık	Kümülatif (c)	
1	Farabi Değişim programı kapsamında anlaşma yapılan üniversite sayısı/Adet	89,00	89,00	0,00	0,00	0,00	89,00	89,00	Başarılı
2	Erasmus Değişim programı kapsamında anlaşma yapılan üniversite sayısı/Adet	98,00	107,00	1,00	1,00	1,00	104,00	107,00	Başarılı
Değerlendirme	Değişim programları kapsamında anlaşma yapılan üniversite sayısı arttırılacaktır." performans hedefi için belirlenen "Farabi Değişim programı kapsamında anlaşma yapılan üniversite sayısı (Ortaklık anlaşması yapılan üniversite sayısı) "gösterge gerçekleştirmeleri; Aralık ayında 89 üniversite ile anlaşma yapılmıştır."Erasmus Değişim programı kapsamında anlaşma yapılan üniversite sayısı (Ortaklık anlaşması yapılan üniversite sayısı) " gösterge gerçekleştirmeleri; Şubat ayında 1, Haziran ayında 1, Eylülde ayında 1, Aralık ayında 104 olmak üzere toplamda 107 ünivesite ile anlaşma yapılmıştır.								



Performans Hedefi		3/Eğitim ve araştırma faaliyetleri kapsamında değişim programları öğrenci hareketliliği sürdürülecektir.							
Sıra	Performans Göstergeleri	Hedef (a)	Yılsonu Gerçekleşme Tahmini (b)	Gerçekleşme					Gerçekleşme Durumu
				I. Üç Aylık	II. Üç Aylık	III. Üç Aylık	IV. Üç Aylık	Kümülatif (c)	
1	Farabi Programı ile bir eğitim öğretim yılında üniversitemize gelen öğrenci sayısı./Adet	120,00	92,00	0,00	0,00	92,00	0,00	92,00	Makul
2	Farabi Programı ile bir eğitim öğretim yılında üniversitemizden giden öğrenci sayısı./Adet	38,00	26,00	0,00	0,00	26,00	0,00	26,00	Makul
3	Erasmus Programı ile bir eğitim öğretim yılında üniversitemize gelen öğrenci sayısı./Adet	5,00	21,00	1,00	5,00	15,00	0,00	21,00	Başarılı
4	Erasmus Programı ile bir eğitim öğretim yılında üniversitemizden giden öğrenci sayısı./Adet	150,00	150,00	59,00	5,00	69,00	17,00	150,00	Başarılı
Değerlendirme	<p>"Eğitim ve araştırma faaliyetleri kapsamında değişim programları öğrenci hareketliliğini arttırmak." performans hedefi için belirlenen; "Farabi Programı ile bir eğitim öğretim yılında üniversitemize gelen öğrenci sayısı." gösterge gerçekleştirmeleri; Eylülde ayında 92 öğrenci hareketlilikten yararlanmıştır. Başvuru sayısı hedefin çok üzerinde olmasına rağmen ders uyumsuzlukları, farklı üniversite tercihleri, yatay geçiş, başvuru şartlarını sağlamaması gibi etkenlerden dolayı hedefin altında kalmıştır. "Farabi Programı ile bir eğitim öğretim yılında üniversitemizden giden öğrenci sayısı." gösterge gerçekleştirmeleri; Eylül ayında 26 öğrenci hareketlilikten yararlanmıştır. Başvuru sayısı hedefin çok üzerinde olmasına rağmen ders uyumsuzluğu, öğrencinin feragat etmesi gibi nedenlerden dolayı hedefin altında kalmıştır. "Erasmus Programı ile bir eğitim öğretim yılında üniversitemize gelen öğrenci sayısı." gösterge gerçekleştirmeleri; Mart ayında 1, Nisan ayında 1, Haziran ayında 4, Ağustos ayında 14, Eylül ayında 1 olmak üzere toplamda 21 öğrenci hareketlilikten yararlanmıştır. "Erasmus Programı ile bir eğitim öğretim yılında üniversitemizden giden öğrenci sayısı." gösterge gerçekleştirmeleri; Ocak ayında 10, Şubat ayında 44, Mart ayında 5, olmak üzere 1.dönem gerçekleştirmesi 59 olmuştur. Mayıs ayında 2, Haziran ayında 3 olmak üzere 2. dönem gerçekleştirmesi 5 olmuştur. Temmuz ayında 2, Ağustos ayında 17, Eylül ayında 50 olmak üzere 3 .dönem gerçekleştirmesi 69 olmuştur. Ekim ayında 16, Kasım ayında 1 olmak üzere 4. dönem gerçekleştirmesi 17 olmuştur.1.,2.,3., ve 4., dönem sonunda toplam 150 öğrenci hareketlilikten yararlanmıştır.</p>								



Performans Hedefi		4/Öğrenim hedeflerine yönelik kütüphane ve elektronik kütüphanecilik ile ilgili ihtiyaçlar tespit edilerek iyileştirilecektir.							
Sıra	Performans Göstergeleri	Hedef (a)	Yılsonu Gerçekleşme Tahmini (b)	Gerçekleşme					Gerçekleşme Durumu
				I. Üç Aylık	II. Üç Aylık	III. Üç Aylık	IV. Üç Aylık	Kümülatif (c)	
1	Öğrenci başına düşen üniversite kütüphanesindeki kitap sayısı/Adet	5,00	4,00	4,00	4,00	4,00	4,00	4,00	Makul
2	Üye olunan elektronik veri tabanı sayısı/Adet	49,00	38,00	38,00	38,00	38,00	38,00	38,00	İyileştirilmeli
Değerlendirme	<p>"Öğrenim hedeflerine yönelik kütüphane ve elektronik ile ilgili ihtiyaçlar tespit edilerek iyileştirilecektir." performans hedefi için belirlenen;"Öğrenci başına düşen üniversite kütüphanesindeki kitap sayısı/Adet" göstergesi gerçekleşmeleri; Ocak ayında 4, Şubat ayında 4, Mart ayında 4, Nisan ayında 4, Mayıs ayında 4, Haziran ayında 4, Temmuz ayında 4, Ağustos ayında 4, Eylül ayında 4, Ekim ayında 4, Kasım ayında 4, Aralık ayında 4 olmak üzere üçer aylık dönemler ve yıl sonu itibarıyla ortalama 4 olarak gerçekleşmiştir. Kaynak giriş azlığı ve öğrenci sayısındaki artış nedeniyle gösterge hedeflerinin altında kalmıştır. "Üye olunan veri tabanı sayısı/Adet" göstergesi gerçekleşmeleri; Ocak ayında 38, Şubat ayında 38, Mart ayında 38, Nisan ayında 38, Mayıs ayında 38, Haziran ayında 38, Temmuz ayında 38, Ağustos ayında 38, Eylül ayında 38, Ekim ayında 38, Kasım ayında 38, Aralık ayında 38 olmak üzere üçer aylık dönemler ve yıl sonu itibarıyla ortalama 38 olarak gerçekleşmiştir. Veri tabanı aboneliklerinin yıllık olarak yapılması dönem içerisinde yeni veri tabanı aboneliği yapılmamasından dolayı hedefin altında kalmıştır.</p>								



Performans Hedefi		5/Dersliklerin sayısı arttırılacaktır.							
Sıra	Performans Göstergeleri	Hedef (a)	Yılsonu Gerçekleşme Tahmini (b)	Gerçekleşme					Gerçekleşme Durumu
				I. Üç Aylık	II. Üç Aylık	III. Üç Aylık	IV. Üç Aylık	Kümülatif (c)	
1	Fen Edebiyat Fakültesi Ek Binası tamamlanma oranı/Oran	10,00	0,00	0,00	0,00	0,00	0,00	0,00	İyileştirilmeli
2	Ziraat Fakültesi derslik bloku tamamlanma oranı/Oran	40,00	44,00	0,00	11,00	18,00	15,00	44,00	Başarılı
3	Tıp Fakültesi derslik binası tamamlanma oranı/Oran	50,00	0,00	0,00	0,00	0,00	0,00	0,00	İyileştirilmeli
4	Öğrenci Yaşam Merkezi tamamlanma oranı/Oran	10,00	0,00	0,00	0,00	0,00	0,00	0,00	İyileştirilmeli
Değerlendirme	<p>"Dersliklerin sayısı arttırılacaktır." performans hedefi için belirlenen; "Fen Edebiyat Fakültesi Ek Binası tamamlanma oranı/Oran" göstergesi gerçekleşmeleri; Fen Edebiyat Fakültesi binası işi 2018 yılı yatırım programından çıkarıldığından iş yapılmamıştır. "Ziraat Fakültesi Binası tamamlanma oranı/ Yüzde" göstergesi gerçekleşmeleri; Nisan ayında%5, Mayıs ayında %4, Haziran ayında %2, Temmuz ayında %6, Ağustos ayında %6, Eylül ayında %6, Ekim ayında %7, Kasım ayında %5, Aralık ayında % 3, olmak üzere toplamda %44 olmuştur. Dönem başında sözleşme imzalarak imalatlara başlanmıştır. "Tıp Fakültesi Binası tamamlanma oranı/ oran" göstergesi gerçekleşmeleri; proje hazırlık çalışmaları devam etmekte olup işe başlanılmadığından hedefe ulaşamamıştır."Öğrenci Yaşam Merkezi tamamlanma oranı/Oran" göstergesi gerçekleşmeleri; Öğrenci Yaşam Merkezi inşaatı işi 2018 yılı yatırım programından çıkarıldığından iş yapılmamıştır.</p>								

Performans Hedefi		6/Eğitim donanımlarının arttırılması ve iyileştirilmesi.							
Sıra	Performans Göstergeleri	Hedef (a)	Yılsonu Gerçekleşme Tahmini (b)	Gerçekleşme					Gerçekleşme Durumu
				I. Üç Aylık	II. Üç Aylık	III. Üç Aylık	IV. Üç Aylık	Kümülatif (c)	
1	Alımı gerçekleştirilen mamul ve menkul mal sayısı/Adet	100,00	105,00	4,00	41,00	29,00	31,00	105,00	Başarılı
2	Alımı gerçekleştirilen yazılım sayısı/Adet	15,00	14,00	1,00	4,00	4,00	5,00	14,00	Makul
3	Gerçekleştirilen büyük onarım faaliyeti sayısı/Adet	45,00	57,00	5,00	10,00	15,00	27,00	57,00	Başarılı
Değerlendirme	<p>"Eğitim donanımlarının arttırılması ve iyileştirilmesi." performans hedefi için belirlenen "Alımı gerçekleştirilen mamul ve menkul mal sayısı/Adet" gösterge gerçekleşmeleri; Şubat ayında 2, Mart ayında 2, Nisan ayında 15, Mayıs ayında 15, Haziran ayında 11, Temmuz ayında 7, Ağustos ayında 14, Eylül ayında 8, Ekim ayında 8, Kasım ayında 8, Aralık ayında 18 olmak üzere toplamda 105 olmuştur."Alımı gerçekleştirilen yazılım sayısı/Adet"gösterge gerçekleşmeleri; Mart ayında 1, Haziran ayında 4, Temmuz ayında 1, Ağustos ayında 2, Eylül ayında 1, Ekim ayında 3, Kasım ayında 2 olmak üzere toplamda 14 olmuştur. "Gerçekleştirilen büyük onarım faaliyeti sayısı/Adet" gösterge gerçekleşmeleri; Şubat ayında 1, Mart ayında 4, Nisan ayında 5, Mayıs ayında 1, Temmuz ayında 6, Ağustos ayında 7, Eylül ayında 2, Ekim ayında 10, Kasım ayında 6, Aralık ayında 11, olmak üzere toplamda 57 olmuştur. Üniversitemiz kampüslerinde yer alan binaların ihtiyaç durumuna göre bakım onarım ve tadilatları gerçekleştirilmiştir.</p>								



Performans Hedefi		7/Lisansüstü düzeyde eğitim veren uzaktan eğitim programları açılacak ve açılmış olanların sürekliliği sağlanacaktır							
Sıra	Performans Göstergeleri	Hedef (a)	Yılsonu Gerçekleşme Tahmini (b)	Gerçekleşme					Gerçekleşme Durumu
				I. Üç Aylık	II. Üç Aylık	III. Üç Aylık	IV. Üç Aylık	Kümülatif (c)	
1	Uzaktan eğitimle verilen ders sayısı/Adet	12,00	12,00	12,00	12,00	11,00	11,00	12,00	Başarılı
2	Uzaktan eğitim programlarına kayıtlı öğrenci sayısı/Adet	175,00	261,00	300,00	300,00	261,00	183,00	261,00	Başarılı
Değerlendirme	<p>"Lisansüstü düzeyde eğitim veren uzaktan eğitim programları açılacak ve açılmış olanların sürekliliği sağlanacaktır." performans hedefi için belirlenen "Uzaktan eğitimle verilen ders sayısı/Adet" göstergesi gerçekleşmeleri; Ocak ayında 12, Şubat ayında 12, Mart ayında 12, Nisan ayında 12 Mayıs ayında 12, Haziran ayında 12, Temmuz ayında 11, Ağustos ayında 11, Eylül ayında 11, Ekim ayında 11, Kasım ayında 11, Aralık ayında 11 olmuştur. Yıl sonu itibarıyla ortalama gerçekleşme 12 olmuştur. Lisansüstü Eğitim ve Öğretim Yönetmeliğinde 20 Şubat 2014 tarihinde, tezsiz yüksek lisans programlarından mezun olanların doktora programlarına devam edemeyeceklerine ilişkin değişikliğin bu programa olan talepleri aynı düzeyde kalmasını neden olduğu öngörülmektedir. "Uzaktan eğitimle verilen ders sayısı/Adet" göstergesi gerçekleşmeleri; Ocak ayında 300, Şubat ayında 300, Mart ayında 300, Nisan ayında 300, Mayıs ayında 300, Haziran ayında 300, Temmuz ayında 300, Ağustos ayında 300, Eylül ayında 183, Ekim ayında 183, Kasım ayında 183, Aralık ayında 183 olmuştur. Yılsonu itibarıyla ortalama gerçekleşme 261 olmuştur.</p>								

Performans Hedefi		8/Akademik personelin bilimsel içerikli toplantı ve çalışmalarına katılımının sürdürülmesi.							
Sıra	Performans Göstergeleri	Hedef (a)	Yılsonu Gerçekleşme Tahmini (b)	Gerçekleşme					Gerçekleşme Durumu
				I. Üç Aylık	II. Üç Aylık	III. Üç Aylık	IV. Üç Aylık	Kümülatif (c)	
1	Ulusal ve uluslararası bilimsel makale sayısı/Adet	1.146,00	927,00	219,00	155,00	144,00	409,00	927,00	İyileştirmeli
Değerlendirme	<p>"Akademik personelin bilimsel içerikli toplantı ve çalışmalarına katılımının sürdürülmesi." performans hedefi için belirlenen "Ulusal ve uluslararası bilimsel makale sayısı/Adet" performans göstergesi gerçekleşmeleri; Ocak ayında 84, Şubat ayında 57, Mart ayında 78, Nisan ayında 48, Mayıs ayında 34, Haziran ayında 73, Temmuz ayında 42, Ağustos ayında 45, Eylül ayında 57, Ekim ayında 120, Kasım ayında 125, Aralık ayında 164 olmak üzere toplamda 927 olmuştur. Yayım sürecinde olan makaleler de bulunmakta olup, sürecinin uzun sürmesi nedeniyle 2018 yılı hedefinin altında kalmıştır.</p>								



Performans Hedefi		9/İleri Teknolojik ürünler ve toplumsal sorunlara çözüm üreten bilimsel araştırma projelerini desteklemek.							
Sıra	Performans Göstergeleri	Hedef (a)	Yılsonu Gerçekleşme Tahmini (b)	Gerçekleşme					Gerçekleşme Durumu
				I. Üç Aylık	II. Üç Aylık	III. Üç Aylık	IV. Üç Aylık	Kümülatif (c)	
1	BAP Komisyonunca desteklenen bilimsel araştırma proje sayısı./Adet	550,00	472,00	327,00	44,00	59,00	42,00	472,00	İyileştirilmeli
Değerlendirme	<p>"İleri Teknolojik ürünler ve toplumsal sorunlara çözüm üreten bilimsel araştırma projelerini desteklemek." performans hedefi için belirlenen "BAP Komisyonunca desteklenen bilimsel araştırma proje sayısı./Adet" göstergesi gerçekleşmeleri; Ocak ayında bir önceki yıldan devreden proje 303, Şubat ayında 16, Mart ayında 8, Mayıs ayında 19, Haziran ayında 25, Temmuz ayında 27, Ağustos ayında 19, Eylül ayında 13, Ekim ayında 14, Kasım ayında 21, Aralık ayında 7 olmak üzere toplamda 472 proje sayısı desteklenmiştir. Proje yürütücülerinin daha önceki yıllardaki projelerinin devam etmesi, üzerlerindeki projeler kapatılmadan yeni proje alamamaları nedeni ile hedeflenen düzeyin altında gerçekleşme olmuştur.</p>								

Performans Hedefi		10/Öğrencilere sunulan sosyal hizmetler sürdürülerek iyileştirilecektir.							
Sıra	Performans Göstergeleri	Hedef (a)	Yılsonu Gerçekleşme Tahmini (b)	Gerçekleşme					Gerçekleşme Durumu
				I. Üç Aylık	II. Üç Aylık	III. Üç Aylık	IV. Üç Aylık	Kümülatif (c)	
1	Öğrencilere sunulan yemekhane hizmetlerinden memnuniyet oranı./Oran	60,00	64,42	66,00	66,00	64,33	61,33	64,42	Başarılı
2	Öğrencilere sunulan kültürel hizmetlerden memnuniyet oranı./Oran	60,00	68,00	66,00	67,67	71,67	66,67	68,00	Başarılı
3	Öğrencilere sunulan spor hizmetlerinden memnuniyet oranı./Oran	65,00	76,50	74,00	76,00	79,00	77,00	76,50	Başarılı
4	Kısmi Zamanlı Çalışan Öğrenci Sayısı/Adet	224,00	191,00	249,00	243,00	31,00	241,00	191,00	Makul
Değerlendirme	<p>Öğrencilere sunulan sosyal hizmetler sürdürülerek iyileştirilecektir." performans hedefi için belirlenen "Öğrencilere sunulan yemekhane hizmetlerinden memnuniyet oranı./Oran" göstergesi gerçekleşmeleri; Ocak ayında %65, Şubat ayında %66, Mart ayında %67 olmak üzere ortalama 1. üç aylık dönem gerçekleşmesi %66 olmuştur. Nisan ayında % 67, Mayıs ayında % 65, Haziran ayında %66 üç aylık dönem gerçekleşmesi %66 olmuştur. Temmuz ayında %64, Ağustos ayında %63, Eylül ayında %66 olmak üzere ortalama 3. üç aylık dönem gerçekleşmesi %64,33 olmuştur. Ekim ayında %61, Kasım ayında %61, Aralık ayında %62 olmak üzere 4. üç aylık dönem gerçekleşmesi %61,33 olmuştur. 1.,2.,3.,4. üç aylık dönemlerin ortalaması alındığında 2018 yılı gerçekleşmesi % 64,42 olarak hesap edilmiştir. "Öğrencilere sunulan kültürel hizmetlerden memnuniyet oranı./Oran" göstergesi gerçekleşmeleri; Ocak ayında %67, Şubat ayında %66, Mart ayında %65 olmak üzere ortalama 1. üç aylık dönem gerçekleşmesi %66 olmuştur. Nisan ayında %68, Mayıs ayında %67, Haziran ayında %68 olmak üzere ortalama 2. üç aylık dönem gerçekleşmesi %67,67 olmuştur. Temmuz ayında 71, Ağustos ayında 72, Eylül ayında 72, olmak üzere ortalama 3. üç aylık dönem gerçekleşmesi %71,67 olmuştur. Ekim ayında %66, Kasım ayında %66, Aralık ayında %68 4. üç aylık dönem gerçekleşmesi %66,67 olmuştur. 1.,2., 3.,4. üç aylık dönemlerin ortalaması alındığında 2018 yılı gerçekleşmesi % 68 olarak hesap edilmiştir. "Öğrencilere sunulan spor hizmetlerinden memnuniyet oranı./Oran" göstergesi gerçekleşmeleri; Ocak ayında % 73, Şubat ayında %74, Mart ayında %75 olmak üzere ortalama 1. üç aylık dönem gerçekleşmesi %74 olmuştur. Nisan ayında % 75, Mayıs ayında % 76, Haziran ayında % 77 olmak üzere 2. üç aylık dönem gerçekleşmesi % 76 olmuştur. Temmuz ayında % 80, Ağustos ayında % 78, Eylül ayında 79. olmak üzere 3. üç aylık dönem gerçekleşmesi % 79 olmuştur. Ekim ayında %76, Kasım ayında %78, Aralık ayında % 77 olmak üzere 4. dönem üç aylık dönem gerçekleşmesi %77 olmuştur. 1.,2.,3.,4. üç aylık dönemlerin ortalaması alındığında 2018 yılı gerçekleşmesi % 76,50 olarak hesap edilmiştir. "Kısmi Zamanlı Çalışan Öğrenci Sayısı/Adet" göstergesi gerçekleşmeleri; Ocak ayında 248, Şubat ayında 250, Mart ayında 250, Nisan ayında 245, Mayıs ayında 242, Haziran ayında 242, Temmuz ayında 29, Ağustos ayında 28, Eylül Ayı 36, Ekim ayında 242, Kasım ayında 242, Aralık ayında 240 olmak üzere 2018 yılı gerçekleşmesi ortalama 191 olmuştur. Kısmi zamanlı olarak Üniversitemiz birimlerinde çalışan öğrenciler sömestr ve yaz tatili dönemlerinde çalışmadıklarından dolayı hedeflenen gösterge düzeyine erişilememiştir.</p>								



Performans Hedefi		11/Merkez yerleşke içinde fiziksel, sosyal olanakları iyileştirmek.							
Sıra	Performans Göstergeleri	Hedef (a)	Yılsonu Gerçekleşme Tahmini (b)	Gerçekleşme					Gerçekleşme Durumu
				I. Üç Aylık	II. Üç Aylık	III. Üç Aylık	IV. Üç Aylık	Kümülatif (c)	
1	Yatırım Programı kampüs alt yapısı projesi kapsamında gerçekleştirilen yapım işi sayısı/Adet	50,00	49,00	8,00	9,00	10,00	22,00	49,00	Makul
Değerlendirme	"Yatırım Programı kampüs alt yapısı projesi kapsamında gerçekleştirilen yapım işi sayısı/Adet" göstergesi gerçekleşmeleri; Şubat ayında 2, Mart ayında 6, Nisan ayında 5, Mayıs ayında 2, Haziran ayında 2, Temmuz ayında 3, Ağustos ayında 5, Eylül ayında 2, Ekim ayında 10, Kasım ayında 3, Aralık ayında 9 olmak üzere 2018 yılında 49 adet yapım işi gerçekleştirilmiştir. Yıl içerisinde çıkan ihtiyaçlar doğrultusunda altyapı işleri gerçekleştirilmiştir.								

Performans Hedefi		12/Sosyal etkinlikler ve öğrenci kulüp faaliyetleri sürdürülecektir.							
Sıra	Performans Göstergeleri	Hedef (a)	Yılsonu Gerçekleşme Tahmini (b)	Gerçekleşme					Gerçekleşme Durumu
				I. Üç Aylık	II. Üç Aylık	III. Üç Aylık	IV. Üç Aylık	Kümülatif (c)	
1	Öğrenci kulüplerinin organize ettiği etkinlik sayısı/Adet	60,00	125,00	27,00	30,00	0,00	68,00	125,00	Başarılı
2	Spor faaliyetlerine katılan lisanslı sporcu sayısı/Adet	200,00	174,00	60,00	32,00	0,00	82,00	174,00	İyileştirilmeli
Değerlendirme	"Sosyal etkinlikler ve öğrenci kulüp faaliyetleri sürdürülecektir." performans hedefi için belirlenen "Öğrenci kulüplerinin organize ettiği etkinlik sayısı/Adet" göstergesi gerçekleşmeleri; Ocak ayında 1, Şubat ayında 7, Mart ayında 19, Nisan ayında 12, Mayıs ayında 18, Ekim ayında 19, Kasım ayında 20, Aralık ayında 29 olmak üzere toplam da 125 etkinlik gerçekleştirilmiştir. "Spor faaliyetlerine katılan lisanslı sporcu sayısı/Adet" göstergesi gerçekleşmeleri; Mart ayında 60, Nisan ayında 24, Mayıs ayında 8, Aralık ayında 82 olmak üzere toplam da 174 lisanslı sporcu olmuştur. Üniversitemiz, üniversite sporları federasyonun düzenlediği üniversitelerarası müsabakalara tasarruf tedbirleri gereğince spor faaliyetlerine katılan lisanslı sporcu sayısında hedeflenen gösterge düzeyinin altında kalmıştır.								



Performans Hedefi		13/Fiziki alanların engelliler için düzenlenmesi.							
Sıra	Performans Göstergeleri	Hedef (a)	Yılsonu Gerçekleşme Tahmini (b)	Gerçekleşme					Gerçekleşme Durumu
				I. Üç Aylık	II. Üç Aylık	III. Üç Aylık	IV. Üç Aylık	Kümülatif (c)	
1	Rampa sayısı/Adet	5,00	4,00	0,00	0,00	0,00	4,00	4,00	Makul
2	Engelli otoparkı sayısı/Adet	50,00	20,00	0,00	0,00	0,00	20,00	20,00	İyileştirilmeli
3	Engelli kaldırım geçişi sayısı/Adet	100,00	30,00	0,00	0,00	0,00	30,00	30,00	İyileştirilmeli
4	Görme engelliler için hissedilebilir yüzey tespiti (m)/Metrekare	3.000,00	3.000,00	0,00	0,00	0,00	3.000,00	3.000,00	Başarılı
Değerlendirme	<p>"Fiziki alanların engelliler için düzenlenmesi." performans hedefi için belirlenen "Rampa sayısı/Adet" göstergesi gerçekleştirmeleri; Ekim ayında 4 olmuştur. "Engelli Otoparkı Sayısı/Adet" göstergesi gerçekleştirmeleri Ekim ayında 20 olmuştur. "Engelli Kaldırım Geçişi Sayısı/Adet" göstergesi gerçekleştirmeleri; Ekim ayında 30 olmuştur. "Görme Engelliler için hissedilebilir yüzey tespiti (m)/Metre" göstergesi gerçekleştirmeleri; Ekim ayında 3000 olmuştur. Hedefin altında kalan işlerin (rampa, engelli otoparkı, engelli kaldırım geçişi) teknik çalışmaları devam etmekte olup 2019 yılı içerisinde tamamlanacaktır.</p>								

Performans Hedefi		14/Girişimcilik ve yenilikçilik alanında sertifika ve eğitim programları düzenlenecektir.							
Sıra	Performans Göstergeleri	Hedef (a)	Yılsonu Gerçekleşme Tahmini (b)	Gerçekleşme					Gerçekleşme Durumu
				I. Üç Aylık	II. Üç Aylık	III. Üç Aylık	IV. Üç Aylık	Kümülatif (c)	
1	Girişimcilik ve yenilikçilik alanında düzenlenen eğitim sayısı./Adet	20,00	13,00	6,00	5,00	0,00	2,00	13,00	İyileştirilmeli
Değerlendirme	<p>"Girişimcilik ve yenilikçilik alanında sertifika ve eğitim programları düzenlenecektir".performans hedefi için belirlenen "Girişimcilik ve yenilikçilik alanında düzenlenen eğitim sayısı./Adet" göstergesi gerçekleştirmeleri; Şubat ayında 3, Mart ayında 3, Mayıs ayında 5, Aralık ayında 2 olmak üzere toplamda 13 olmuştur.Yapılması planlanan eğitimlerin başvuru sayısının yetersizliği nedeniyle eğitim programı iptal edilmiştir. Bu yüzden hedeflenen düzeyin altında kalmıştır.</p>								



Performans Hedefi		15/Teknoloji Transfer Ofisi faaliyetleri sürdürülecektir.							
Sıra	Performans Göstergeleri	Hedef (a)	Yılsonu Gerçekleşme Tahmini (b)	Gerçekleşme					Gerçekleşme Durumu
				I. Üç Aylık	II. Üç Aylık	III. Üç Aylık	IV. Üç Aylık	Kümülatif (c)	
1	Bilgilendirme etkinlik sayısı/Adet	275,00	334,00	52,00	89,00	96,00	97,00	334,00	Başarılı
2	Destek programlarından yararlanmaya yönelik hizmet sayısı/Adet	18,00	39,00	11,00	9,00	7,00	12,00	39,00	Başarılı
3	Proje geliştirme/yönetim hizmeti sayısı/Adet	38,00	39,00	9,00	10,00	9,00	11,00	39,00	Başarılı
4	Fikri ve sınai hakların yönetimi ve lisanslama hizmetleri sayısı/Adet	2,00	0,00	0,00	0,00	0,00	0,00	0,00	İyileştirilmeli
5	Şirketleşme ve girişimcilik hizmetleri sayısı/Adet	53,00	22,00	8,00	1,00	0,00	13,00	22,00	İyileştirilmeli
Değerlendirme	<p>"Teknoloji Transfer Ofisi faaliyetleri sürdürülecektir."performans hedefi için belirlenen "Bilgilendirme etkinlik sayısı/Adet"göstergesi gerçekleşmeleri; Ocak ayında 11, Şubat ayında 11, Mart ayında 30, Nisan ayında 37, Mayıs ayında 28, Haziran ayında 24, Temmuz ayında 43, Ağustos ayında 18, Eylül ayında 35, Ekim ayında 34, Kasım ayında 37, Aralık ayında 26 olmak üzere toplamda 334 olmuştur. "Destek programlarından yararlanmaya yönelik hizmet sayısı/Adet"göstergesi gerçekleşmeleri;Ocak ayında 3,Şubat ayında 5, Mart ayında 3, Nisan ayında 2, Mayıs ayında 2, Haziran ayında 5, Temmuz ayında 1, Eylül ayında 6, Ekim ayında 2, Kasım ayında 5, Aralık ayında 5 olmak üzere toplamda 39 olmuştur. "Proje geliştirme/yönetim hizmeti sayısı/Adet"göstergesi gerçekleşmeleri;Ocak ayında 3,Şubat ayında 3, Mart ayında 3, Nisan ayında 3, Mayıs ayında 3, Haziran ayında 4, Temmuz ayında 3, Ağustos ayında 3, Eylül ayında 3, Ekim ayında 3, Kasım ayında 4, Aralık ayında 4 olmak üzere toplamda 39 olmuştur. "Fikri ve sınai hakların yönetimi ve lisanslama hizmetleri sayısı/Adet"gösterge gerçekleşmesi olmamıştır. Patent portföyündeki patentlerin ticarileşebilmesi için devir veya lisans yolu ile şahıslara veya tüzel kişilere hakların verilmesi gerekmektedir.Patentlerin çoğunun teknoloji olgunluk seviyesi 1-5 arasındadır.TRL 8-9 seviyesindeki patentlerin ticarileşmesi mümkün olmamaktadır.Bu nedenle 2018 yılı içinde ticarileşme faaliyeti gerçekleşmemiştir. "Şirketleşme ve girişimcilik hizmetleri sayısı/Adet"göstergesi gerçekleşmeleri; Mart Ayında 8, Haziran ayında 1,Ekim ayında 5, Kasım ayında 6,Aralık ayında 2 olmak üzere toplamda 22 olmuştur. Bahsedilen çoğu program etkinliklerinin büyük olması fakat performans göstergelerine tam olarak yansıtılmaması, bazı programların ise az katılım olmasından dolayı iptal edilmesi nedeniyle hedefin altında kalmıştır.</p>								



Performans Hedefi		16/Teknoloji Geliştirme Bölgesinde şirket kurulmasına yönelik tanıtım ve bilgilendirme faaliyetleri düzenlenecektir.							
Sıra	Performans Göstergeleri	Hedef (a)	Yılısonu Gerçekleşme Tahmini (b)	Gerçekleşme					Gerçekleşme Durumu
				I. Üç Aylık	II. Üç Aylık	III. Üç Aylık	IV. Üç Aylık	Kümülatif (c)	
1	Teknoloji Geliştirme Bölgesinde kurulan şirket sayısı/Adet	2,00	4,00	2,00	2,00	0,00	0,00	4,00	Başarılı
2	Teknoloji Geliştirme Bölgesinde yeni şirketler kurulmasına yönelik tanıtım ve bilgilendirme sayısı/Adet	25,00	14,00	2,00	0,00	0,00	12,00	14,00	İyileştirilmeli
Değerlendirme	"Teknoloji Geliştirme Bölgesinde şirket kurulmasına yönelik tanıtım ve bilgilendirme faaliyetleri düzenlenecektir." performans hedefi için belirlenen " Teknoloji Geliştirme Bölgesinde kurulan şirket sayısı/Adet " göstergesi gerçekleşmeleri; Ocak ayında 1, Şubat ayında 1, Mayıs ayında 2 olmak üzere toplamda 4 olmuştur. " Teknoloji Geliştirme Bölgesinde yeni şirketler kurulmasına yönelik tanıtım ve bilgilendirme sayısı/Adet " göstergesi gerçekleşmeleri; Mart ayında 2, Ekim ayında 5, Kasım ayında 6, Aralık ayında 1 olmak üzere toplam 14 olmuştur. Çalışma takviminin ayarlanamaması ve bazı toplantıların kanıt belge olarak gösterilecek evraklarının doldurulamaması gerçekleşme durumunu hedefin altında bırakmıştır.								

Performans Hedefi		17/Yaşam boyu eğitim kapsamında eğitim programları düzenlenecektir.							
Sıra	Performans Göstergeleri	Hedef (a)	Yılısonu Gerçekleşme Tahmini (b)	Gerçekleşme					Gerçekleşme Durumu
				I. Üç Aylık	II. Üç Aylık	III. Üç Aylık	IV. Üç Aylık	Kümülatif (c)	
1	Düzenlenen eğitim sayısı/Adet	18,00	33,00	12,00	7,00	4,00	10,00	33,00	Başarılı
2	Açılan sertifika program sayısı/Adet	17,00	15,00	3,00	3,00	2,00	7,00	15,00	Makul
3	Sertifika verilen kişi sayısı/Adet	400,00	221,00	53,00	27,00	58,00	83,00	221,00	İyileştirilmeli
Değerlendirme	"Yaşam boyu eğitim kapsamında eğitim programları düzenlenecektir." performans hedefi için belirlenen " Düzenlenen eğitim sayısı/Adet " göstergesi gerçekleşmeleri; Ocak ayında 1, Şubat ayında 5, Mart ayında 6, Nisan ayında 4, Mayıs ayında 1, Haziran ayında 2, Eylül ayında 4, Ekim ayında 2, Kasım ayında 6, Aralık ayında 2, olmak üzere toplam 33 olmuştur. " Açılan sertifika program sayısı/Adet " göstergesi gerçekleşmeleri; Ocak ayında 1, Şubat ayında 2, Haziran ayında 3, Eylül ayında 2, Ekim ayında 3, Kasım ayında 3, Aralık ayında 1 olmak üzere toplam 15 olmuştur. Hedeflenen gösterge düzeyinin altında kalınmasının nedeni; eğitimlerin sertifika programı olarak açılması için gerekli özel şartların sağlanması ve bazı kurumlardan akredite olunmasıyla mümkündür. Hali hazırda yetki alma ve akredite çalışmaları devam ettiği için hedeflenen düzeyde sertifika programı açılmamıştır. " Sertifika verilen kişi sayısı/Adet " göstergesi gerçekleşmeleri; Ocak ayında 31, Şubat ayında 22, Haziran ayında 27, Temmuz ayında 34, Eylül ayında 24, Ekim ayında 35, Kasım ayında 37, Aralık ayında 11, olmak üzere toplam 221 olmuştur. Hedeflenen düzeyin altında kalınmasının nedeni; açılan eğitimlerden özel sınavlara hazırlık eğitimlerinde herhangi bir sertifika verilmemesi bunun yanında ağırlıklı olarak açılan seminer tarzındaki eğitimler ve bazı kişisel gelişim eğitimleri ile kurumsal düzeydeki eğitimlerde katılanlara sertifika yerine sadece katılım belgesi verilmesidir. Ayrıca sertifika programımız halen devam etmekte olduğundan sertifikalar gelecek yıl eğitim sonunda başarı gösteren katılımcılara verilecektir.								



Performans Hedefi		18/Topluma sunulan sağlık hizmetlerinin sürdürülmesi ve etkinliğinin artırılması.							
Sıra	Performans Göstergeleri	Hedef (a)	Yılsonu Gerçekleşme Tahmini (b)	Gerçekleşme					Gerçekleşme Durumu
				I. Üç Aylık	II. Üç Aylık	III. Üç Aylık	IV. Üç Aylık	Kümülatif (c)	
1	Yenilenen poliklinik, yoğun bakım servisi ve hasta oda sayısı/Adet	56,00	36,00	2,00	0,00	33,00	1,00	36,00	Makul
2	Alımı gerçekleştirilen tıbbi cihaz sayısı/Adet	30,00	224,00	18,00	58,00	129,00	19,00	224,00	Başarılı
3	Yoğun bakım binasının tefrişatının tamamlanma oranı/Oran	100,00	80,00	0,00	15,00	50,00	15,00	80,00	Makul
4	Hekim başına düşen hasta sayısı (yıllık)/Adet	1.350,00	3.185,00	844,00	763,00	749,00	829,00	3.185,00	İyileştirilmeli
5	Hemşire başına düşen hasta sayısı (yıllık)/Adet	500,00	736,00	178,00	181,00	196,00	181,00	736,00	İyileştirilmeli
6	Hasta memnuniyet oranı (%)/Oran	92,00	85,42	87,10	85,20	88,50	80,87	85,42	Makul
Değerlendirme	<p>Topluma sunulan sağlık hizmetlerinin sürdürülmesi ve etkinliğini artırılması" performans hedefi için belirlenen "Yenilenen poliklinik, yoğun bakım servisi ve hasta oda sayısı/Adet" göstergesi gerçekleşmeleri; Ocak ayında 1, Şubat ayında 1 Temmuz ayında 11, Ağustos ayında 16, Eylül ayında 6 adet, Kasım ayında 1 adet olmak üzere toplamda 36 olmuştur. Yenilenmesi planlanan diğer bölümleri yapacak firmanın iflas etmesi nedeniyle işe başlanılamadığından gösterge hedef düzeyini altında kalmıştır. "Alımı gerçekleştirilen tıbbi cihaz sayısı" göstergesi gerçekleşmeleri; Ocak ayında 2, Şubat ayında 12, Mart ayında 4, Nisan ayında 40, Mayıs ayında 13, Haziran ayında 5, Temmuz ayında 25, Ağustos ayında 13, Eylül ayında 91, Ekim ayında 6, Kasım ayında 2, Aralık ayında 11 adet olmak üzere toplamda 224 adet olmuştur. "Yoğun bakım binasının tefrişatının tamamlanma oranı/oran" gösterge gerçekleşmelerinde; Haziran ayında %15, Eylül ayında %50, Aralık ayında 15 olmak üzere toplamda % 80 gerçekleşmiştir. Yatırım ödenekleri dahilinde tefrişatın %80 i tamamlanmıştır. "Hekim başına düşen hasta sayısı(yıllık)/Adet" gösterge gerçekleşmelerinde; Ocak ayında 291, Şubat ayında 271, Mart ayında 282, Nisan ayında 255, Mayıs ayında 271, Haziran ayında 237, Temmuz ayında 265, Ağustos ayında 230, Eylül ayında 254, Ekim ayında 280, Kasım ayında 281, Aralık ayında 268 olmuş ve toplamda hekim başına yıllık 3185 hasta sayısı düşmüştür. "Hemşire başına düşen hasta sayısı(yıllık)/Adet" gösterge gerçekleşmelerinde; Ocak ayında 60, Şubat ayında 58, Mart ayında 60, Nisan ayında 62, Mayıs ayında 60, Haziran ayında 59, Temmuz ayında 66, Ağustos ayında 71, Eylül ayında 59, Ekim ayında 60, Kasım ayında 60, Aralık ayında 61 ve toplamda hemşire başına yıllık 736 hasta sayısı düşmüştür. "Hasta memnuniyet oranı/oran" gösterge gerçekleşmelerinde; Ocak ayında %87,10, Şubat ayında %86,90, Mart ayında %87,30, Nisan ayında %83,50, Mayıs ayında %87,20, Haziran ayında %84,90, Temmuz ayında %87,40, Ağustos ayında %88,60, Eylül ayında %89,50, Ekim ayında %70, Kasım ayında %85,30, Aralık ayında %87,30 olarak gerçekleşmiştir. Ortalama gerçekleşme düzeyi % 85,42'dir. Hekim başına düşen hasta sayısı, hemşire başına düşen hasta sayısı, hasta memnuniyet oranına ulaşamama sebebi;</p> <ol style="list-style-type: none">1. Hastanenin kapasitesinin üzerinde hasta yoğunluğuna cevap vermesi,2. Hastane içinde gerçekleştirilen revizyonlar,3. Personel yetersizliği,4. Randevunun uzun süreye verildiği bölümlerin olması dolayısıyla gösterge düzeyi hedefin altında kalmıştır.								



Performans Hedefi		19/Topluma sunulan sağlık hizmetlerinin sürdürülmesi ve etkinliğinin artırılması.							
Sıra	Performans Göstergeleri	Hedef (a)	Yılısonu Gerçekleşme Tahmini (b)	Gerçekleşme					Gerçekleşme Durumu
				I. Üç Aylık	II. Üç Aylık	III. Üç Aylık	IV. Üç Aylık	Kümülatif (c)	
1	Hekim başına düşen hasta sayısı (yıllık)/Adet	3.300,00	2.278,00	671,00	526,00	497,00	584,00	2.278,00	Makul
2	Diş Hastanesi İnşaatı tamamlanma oranı/Oran	15,00	0,00	0,00	0,00	0,00	0,00	0,00	İyileştirilmeli
Değerlendirme	Diş Hekimliği Fakültesi Ağız ve Diş Sağlığı Merkezi- "Topluma sunulan sağlık hizmetlerinin sürdürülmesi ve etkinliğini artırılması" performans hedefi için belirlenen " Hekim başına düşen hasta sayısı (yıllık)/Adet " göstergesi gerçekleşmelerinde; Ocak ayında 238, Şubat ayında 205, Mart ayında 228, Nisan ayında 201, Mayıs ayında 180, Haziran ayında 145, Temmuz ayında 180, Ağustos ayında 141, Eylül ayında 176, Ekim ayında 206, Kasım ayında 213 Aralık ayında 165 ve olmuş ve toplamda hekim başına yıllık 2278 hasta düşmüştür. " Diş Hastanesi inşaatı tamamlama oranı/oran " gösterge gerçekleşmelerinde; Diş Hastanesi İnşaatı sözleşmesi fesih olup 2018 yılı hedefi bu nedenle gerçekleşmemiştir.								

Performans Hedefi		20/İdari personelin daha etkin ve verimli çalışmasını sağlamak amacıyla hizmet içi eğitimler düzenlenecektir.							
Sıra	Performans Göstergeleri	Hedef (a)	Yılısonu Gerçekleşme Tahmini (b)	Gerçekleşme					Gerçekleşme Durumu
				I. Üç Aylık	II. Üç Aylık	III. Üç Aylık	IV. Üç Aylık	Kümülatif (c)	
1	İdari personel için düzenlenen hizmetçi eğitim, kurs ve seminer sayısı/Adet	15,00	24,00	12,00	0,00	0,00	12,00	24,00	Başarılı
Değerlendirme	"İdari hizmetlerin sürdürülmesi ve iyileştirilmesi" performans hedefi için belirlenen " İdari personel için düzenlenen hizmet içi eğitim, kurs ve seminer sayısı./Adet " göstergesi gerçekleşmeleri; Ocak ayında 9, Mart ayında 3, Ekim ayında 2, Kasım ayında 10 olmak üzere toplam 24 olmuştur.								

Tablo 70. Performans Göstergesi Sonuçları (PGS) Formu

Performans Hedefi	Performans Göstergesi	Açıklama	Hedeflenen Gösterge Düzeyi	Yılsonu Gerçekleşme Düzeyi	Gerçekleşme Durumu
1		Eğitim hizmetlerinin sürdürülmesi ve iyileştirilmesi.			
	1	Kadrolu öğretim üyesi başına düşen öğrenci sayısı/Adet	32,00	41,00	İyileştirilmeli
	2	Akredite olmuş program sayısı/Adet	11,00	6,00	İyileştirilmeli
	3	Öğrencilerin eğitim programlarından memnuniyet oranı/Oran	65,00	64,00	Makul
	4	Disiplinler arası lisansüstü program sayısı/Adet	17,00	1,00	İyileştirilmeli
	5	Yeni açılan ön lisans, lisans ve lisansüstü program sayısı/Adet	9,00	4,00	İyileştirilmeli
2		Değişim programları kapsamında anlaşma yapılan üniversite sayısı arttırılacaktır.			
	1	Farabi Değişim programı kapsamında anlaşma yapılan üniversite sayısı/Adet	89,00	89,00	Başarılı
	2	Erasmus Değişim programı kapsamında anlaşma yapılan üniversite sayısı/Adet	98,00	107,00	Başarılı
3		Eğitim ve araştırma faaliyetleri kapsamında değişim programları öğrenci hareketliliği sürdürülecektir.			
	1	Farabi Programı ile bir eğitim öğretim yılında üniversitemize gelen öğrenci sayısı./Adet	120,00	92,00	Makul
	2	Farabi Programı ile bir eğitim öğretim yılında üniversitemizden giden öğrenci sayısı./Adet	38,00	26,00	Makul
	3	Erasmus Programı ile bir eğitim öğretim yılında üniversitemize gelen öğrenci sayısı./Adet	5,00	21,00	Başarılı
	4	Erasmus Programı ile bir eğitim öğretim yılında üniversitemizden giden öğrenci sayısı./Adet	150,00	150,00	Başarılı
4		Öğrenim hedeflerine yönelik kütüphane ve elektronik kütüphanecilik ile ilgili ihtiyaçlar tespit edilerek iyileştirilecektir.			
	1	Öğrenci başına düşen üniversite kütüphanesindeki kitap sayısı/Adet	5,00	4,00	Makul
	2	Üye olunan elektronik veri tabanı sayısı/Adet	49,00	38,00	İyileştirilmeli
5		Dersliklerin sayısı arttırılacaktır.			
	1	Fen Edebiyat Fakültesi Ek Binası tamamlanma oranı/Oran	10,00	0,00	İyileştirilmeli
	2	Ziraat Fakültesi derslik bloku tamamlanma oranı/Oran	40,00	44,00	Başarılı
	3	Tıp Fakültesi derslik binası tamamlanma oranı/Oran	50,00	0,00	İyileştirilmeli
	4	Öğrenci Yaşam Merkezi tamamlanma oranı/Oran	10,00	0,00	İyileştirilmeli
6		Eğitim donanımlarının arttırılması ve iyileştirilmesi.			
	1	Alımı gerçekleştirilen mamul ve menkul mal sayısı/Adet	100,00	105,00	Başarılı
	2	Alımı gerçekleştirilen yazılım sayısı/Adet	15,00	14,00	Makul
	3	Gerçekleştirilen büyük onarım faaliyeti sayısı/Adet	45,00	57,00	Başarılı
7		Lisansüstü düzeyde eğitim veren uzaktan eğitim programları açılacak ve açılmış olanların sürekliliği sağlanacaktır.			
	1	Uzaktan eğitimle verilen ders sayısı/Adet	12,00	12,00	Başarılı
	2	Uzaktan eğitim programlarına kayıtlı öğrenci sayısı/Adet	175,00	261,00	Başarılı
8		Akademik personelin bilimsel içerikli toplantı ve çalışmalarına katılımının sürdürülmesi.			
	1	Ulusal ve uluslararası bilimsel makale sayısı/Adet	1.146,00	927,00	İyileştirmeli
9		İleri Teknolojik ürünler ve toplumsal sorunlara çözüm üreten bilimsel araştırma projelerini desteklemek.			
	1	BAP Komisyonunca desteklenen bilimsel araştırma proje sayısı./Adet	550,00	472,00	İyileştirilmeli
10		Öğrencilere sunulan sosyal hizmetler sürdürülerek iyileştirilecektir.			
	1	Öğrencilere sunulan yemekhane hizmetlerinden memnuniyet oranı./Oran	60,00	64,42	Başarılı
	2	Öğrencilere sunulan kültürel hizmetlerden memnuniyet oranı/Oran	60,00	68,00	Başarılı
	3	Öğrencilere sunulan spor hizmetlerinden memnuniyet oranı/Oran	65,00	76,50	Başarılı
	4	Kısmi Zamanlı Çalışan Öğrenci Sayısı/Adet	224,00	191,00	Makul
11		Merkez yerleşke içinde fiziksel, sosyal olanakları iyileştirmek.			
	1	Yatırım Programı kampüs alt yapısı projesi kapsamında gerçekleştirilen yapım işi sayısı/Adet	50,00	49,00	Makul

Tablo 70. Performans Göstergesi Sonuçları (PGS) Formu (Devamı)

Performans Hedefi	Performans Göstergesi	Açıklama	Hedeflenen Gösterg Düzeyi	Yılı Sonu Gerçekleşme Düzeyi	Gerçekleşme Durumu
12		Sosyal etkinlikler ve öğrenci kulüp faaliyetleri sürdürülecektir.			
	1	Öğrenci kulüplerinin organize ettiği etkinlik sayısı/Adet	60,00	125,00	Başarılı
	2	Spor faaliyetlerine katılan lisanslı sporcu sayısı/Adet	200,00	174,00	İyileştirilmeli
13		Fiziki alanların engelliler için düzenlenmesi.			
	1	Rampa sayısı/Adet	5,00	4,00	Makul
	2	Engelli otoparkı sayısı/Adet	50,00	20,00	İyileştirilmeli
	3	Engelli kaldırım geçişi sayısı/Adet	100,00	30,00	İyileştirilmeli
	4	Görme engelliler için hissedilebilir yüzey tespiti (m)/Metrekare	3.000,00	3.000,00	Başarılı
14		Girişimcilik ve yenilikçilik alanında sertifika ve eğitim programları düzenlenecektir.			
	1	Girişimcilik ve yenilikçilik alanında düzenlenen eğitim sayısı./Adet	20,00	13,00	İyileştirilmeli
15		Teknoloji Transfer Ofisi faaliyetleri sürdürülecektir.			
	1	Bilgilendirme etkinlik sayısı/Adet	275,00	334,00	Başarılı
	2	Destek programlarından yararlanmaya yönelik hizmet sayısı/Adet	18,00	39,00	Başarılı
	3	Proje geliştirme/yönetim hizmeti sayısı/Adet	38,00	39,00	Başarılı
	4	Fikri ve sınai hakların yönetimi ve lisanslama hizmetleri sayısı/Adet	2,00	0,00	İyileştirilmeli
	5	Şirketleşme ve girişimcilik hizmetleri sayısı/Adet	53,00	22,00	İyileştirilmeli
16		Teknoloji Geliştirme Bölgesinde şirket kurulmasına yönelik tanıtım ve bilgilendirme faaliyetleri düzenlenecektir.			
	1	Teknoloji Geliştirme Bölgesinde kurulan şirket sayısı/Adet	2,00	4,00	Başarılı
	2	Teknoloji Geliştirme Bölgesinde yeni şirketler kurulmasına yönelik tanıtım ve bilgilendirme sayısı/Adet	25,00	14,00	İyileştirilmeli
17		Yaşam boyu eğitim kapsamında eğitim programları düzenlenecektir.			
	1	Düzenlenen eğitim sayısı/Adet	18,00	33,00	Başarılı
	2	Açılan sertifika program sayısı/Adet	17,00	15,00	Makul
	3	Sertifika verilen kişi sayısı/Adet	400,00	221,00	İyileştirilmeli
18		Topluma sunulan sağlık hizmetlerinin sürdürülmesi ve etkinliğinin artırılması			
	1	Yenilenen poliklinik, yoğun bakım servisi ve hasta oda sayısı/Adet	56,00	36,00	Makul
	2	Alımı gerçekleştirilen tıbbi cihaz sayısı/Adet	30,00	224,00	Başarılı
	3	Yoğun bakım binasının tefrişatının tamamlanma oranı/Oran	100,00	80,00	Makul
	4	Hekim başına düşen hasta sayısı (yıllık)/Adet	1.350,00	3.185,00	İyileştirilmeli
	5	Hemşire başına düşen hasta sayısı (yıllık)/Adet	500,00	736,00	İyileştirilmeli
	6	Hasta memnuniyet oranı (%)/Oran	92,00	85,42	Makul
19		Topluma sunulan sağlık hizmetlerinin sürdürülmesi ve etkinliğinin artırılması			
	1	Hekim başına düşen hasta sayısı (yıllık)/Adet	3.300,00	2.278,00	Makul
	2	Diş Hastanesi İnşaatı tamamlanma oranı/Oran	15,00	0,00	İyileştirilmeli
20		İdari personelin daha etkin ve verimli çalışmasını sağlamak amacıyla hizmet içi eğitimler düzenlenecektir.			
	1	İdari personel için düzenlenen hizmetiçi eğitim, kurs ve seminer sayısı/Adet	15,00	24,00	Başarılı

3-Performans Sonuçlarının Değerlendirilmesi

Performans Sonuçları Tablosu incelendiğinde 2018 Yılı performans hedefleri gerçekleşme durumlarının büyük oranda başarılı olduğu gözlenmektedir.

4-Performans Bilgi Sisteminin Değerlendirilmesi

Performans Programı yıllık olarak hazırlanmakta ve performans programı hedeflerine yönelik göstergelerin gerçekleşmeleri üçer aylık dönemler itibariyle takip edilmektedir. Bunun yanı sıra Stratejik Planda belirlenmiş olan performans göstergesi gerçekleşmeleri yıllık olarak izlenmektedir.

Takip eden yıl performans programı ile ilgili olarak üst yönetim tarafından belirlenen performans hedefleri, faaliyetleri ve göstergeleri birimlere gönderilerek ilgili birim tarafından sorumlu oldukları performans hedefi ve faaliyeti ile ilgili "Faaliyet Maliyetleri Tablosu" ve "Performans Hedefi Tablosu"nun doldurulması istenilmektedir. Birimlerden gelen bilgiler konsolide edilmektedir. Performans Programı hazırlık aşaması ve yıl içerisinde performans göstergesi gerçekleşmelerinin raporlanması işlemleri Bütçe ve Mali Kontrol Genel Müdürlüğünün yönettiği E-Bütçe sistemi Performans Bütçe modülü üzerinden yapılmaktadır.

Üniversitemiz 2018-2022 dönemi Stratejik Planı hazırlanmış ve 26.02.2018 tarih 30344 sayılı Resmi Gazetede yayımlanan Kamu İdarelerinde Stratejik Planlamaya İlişkin Usul ve Esaslar Hakkında Yönetmelik'te belirtilen Stratejik Plan Değerlendirme Raporu'nu hazırlamak üzere çalışmalar başlatılmıştır. Birimlerden söz konusu raporu hazırlamak için ihtiyaç duyulan, Stratejik Plan Performans Göstergeleri için gerçekleşme değerleri istenmiştir.



IV-KURUMSAL KABİLİYET VE KAPASİTENİN DEĞERLENDİRİLMESİ

A. Üstünlükler

- Üniversitede kalifiye eleman yetiştirmeye yönelik eğitim öğretim alt yapısı ve bilgi birikiminin bulunması
- Üniversite sanayi işbirliğine açık bir anlayışın bulunması
- EMO'nun OSB (Organize Sanayi Bölgesi) içindeki stratejik yeri
- Üniversite Hastanesi ile sağlıkta bölgesel bir güç olunması
- Alanında uzman hekimlerin varlığı
- Hizmet binalarının artması
- Bazı mühendislik ve tıp programlarının akreditasyonunun olması
- Dış paydaşlar ile iletişimimizin iyi olması
- Üst yönetimin deneyimli ve yeniliklere açık olması
- Üniversitenin merkezi bir kütüphaneye sahip olması ve birçok bilimsel veri tabanına üyeliğinin bulunması
- Çok sayıda ve etkin öğrenci kulüplerine sahip olunması
- Bilimsel araştırma projelerinin desteklenmesi
- Üniversite birimlerinin büyük çoğunluğunun aynı yerleşke içinde olması
- Sosyal, kültürel ve sportif faaliyetleri düzenleme olanaklarının bulunması
- Bilişim teknolojilerine yapılan yatırım ve internet altyapısına önem verilmesi
- Lisans programlarında yandal ve çift anadal olanaklarının bulunması
- Eğitim öğretim programlarında çeşitlilik bulunması
- Değişim programları aracılığı ile giderek artan sayıda öğrenci ve öğretim elemanının yurtiçi ve yurtdışındaki üniversitelerle karşılıklı değişimi
- Üniversite-Sanayi işbirliğini kuvvetlendirecek Anadolu Teknoloji Araştırma Parkı A.Ş (ATAP) ve Eskişehir Teknoloji Geliştirme Merkezi gibi kuruluşlara ortak olunması



- Öğrencilerimizin ve çalışanlarımızın sosyal ve psikolojik sorunlarını danışabilecekleri ve yardım alabilecekleri merkezlerin bulunması
- Türkiye’de ilgili bakanlık onayıyla “Enerji Yöneticisi Sertifikası” verme yetkisine sahip beş kurumdan birisi olunması
- TÖMER’in kurulmasıyla birlikte hem Üniversitemize hem de şehrimizdeki diğer Üniversiteye devam eden yabancı uyruklu öğrencilere dil eğitiminin verilmesi
- Teknoloji Transfer Ofisinin kurulması ve alanında aktif olarak çalışması

B. Zayıflıklar

- Sanayi, yerel yönetimler, sivil toplum ve meslek kuruluşları ile işbirliğinin arzu edilen düzeyde olmaması
- Akademik ve idari kadronun sayısal olarak yetersiz olması
- Bazı birimlerde fiziksel altyapı eksikliklerinin bulunması
- Mezunlarla iletişim ve işbirliğine yönelik çalışmaların istenilen düzeye gelmemesi
- Hizmet içi eğitim faaliyetlerinin yetersizliği
- Örgüt kültürünün yeterince yerleşmemiş olması
- İş süreçlerinde iş teknolojilerinin yeterince kullanılamaması
- Öğrencilerin yabancı dil bilgilerinin yetersizliği
- Lisansüstü eğitimde disiplinler arası ilişkilerin yetersizliği
- Üniversitemiz ve birimlerinin, paydaşlarına tanıtımındaki yetersizlikler
- Üniversite yerleşkesinde öğrenci yurdu bulunmaması
- Teknik bakım ve onarım ekiplerinin sayıca yetersiz olması
- Bilgi işlem olanaklarının personel, yazılım ve donanım açısından yetersizliği
- Uygulamalı eğitim ve öğretimin yetersiz olması
- Akreditasyon çalışmalarının yetersizliği
- Dış destekli araştırma projelerine katılımın yetersizliği

- Engelli öğrenci ve çalışanlara sunulan hizmetlerin yetersiz olması

C. Değerlendirme

Eskişehir Osmangazi Üniversitesi paydaşlarına verdiği hizmetlerin kalitesini her geçen yıl artırma arzusu ve gayreti içerisinde. Üniversitemiz yönetimi, kamunun ve Üniversitemizin menfaatlerini ön planda tutarak sunulan hizmetlerde, mali ve idari işlerde adalet ilkesiyle şeffaflık ve hesap verebilirlik politikalarını en yüksek düzeyde uygulamaya çalışmaktadır.

2018-2022 Stratejik Planımız kapsamında, 2018 Yılı Stratejik Plan Değerlendirme Raporu hazırlamak üzere; Stratejik Planımızda yer alan performans göstergeleri yıllık gerçekleşme sonuçlarının sorumlu birimlerden toplanması ve değerlendirilmesi çalışmalarına başlanılmıştır. Bu süreçte Stratejik Planda bulunan performans göstergelerinden bazılarının takip edilmesinin anlamlı olmadığı, güncelliğini, önemini yitirdiği ayrıca çok sayıda göstergenin izlenmesinin birimlere ek yük getirdiği fark edilmiştir. Ayrıca 2018 yılı içerisinde üst yönetimimizde rektör, rektör yardımcıları düzeyinde değişim yaşanmıştır. Bu nedenle planımızın 2020-2022 dönemi için güncellenmesinin stratejik yönetim sürecini daha etkin kılacağı öngörülmüştür. Üniversitemiz Stratejik Planının 2020-2022 dönemi için güncellenmesine Üniversitemiz Rektörü tarafından 22.01.2019 tarih E.9726 sayılı yazı ile onay verilmiştir. Stratejik Plan Güncelleme Onayı almak için Milli Eğitim Bakanlığı'na gönderilen yazıya cevap beklenmektedir.

Ayrıca 2018 Yılı içinde İç Kontrol çalışmaları başlatılmış olup, İç Kontrol Eylem Planı Hazırlama Süreci şu şekilde gerçekleşmiştir:

- Kamu iç kontrol standartlarına uyum çalışmalarının koordinasyonunu sağlamak üzere 05.09.2018 tarihli Rektörlük Oluru ile İç Kontrol Koordinasyon üyeleri görevlendirilmiştir.
- İç Kontrol Koordinasyon üyelerine 07.09.2018 tarihinde görevlendirildiklerine dair bilgilendirme yazısı gönderilmiştir.
- İç Kontrol Koordinasyon Kurulu üyeleri, ilk toplantısını 24.09.2018 tarihinde gerçekleştirmiştir.
- Rektörümüz tarafından 05.10.2018 tarihinde, İÇ KONTROL KARARLILIK BEYANI Üniversitemiz web sayfasında yayınlanmıştır.
- Kamu iç kontrol standartlarına uyumlaştırma çalışmaları için, İç Kontrol İzleme ve Yönlendirme Kurulu ve Kamu İç Kontrol Standartlarına Uyum Eylem Planı Hazırlama Grubu listeleri 05.10.2018 tarihinde alınan Olur yazısı ile belirlenmiştir.



- İç Kontrol İzleme ve Yönlendirme Kurulu ve İç Kontrol Standartlarına Uyum Eylem Planı Hazırlama Grubu Üyelerine görevlendirme yazıları 09.10.2018 tarihinde tebliğ edilmiştir.
- İç Kontrol Standartlarına Uyum Eylem Planı Hazırlama Grubu'nun ilk toplantısı 23.10.2018 tarihinde gerçekleştirilmiştir. Kontrol ortamı bileşeni altında yer alan standart ve genel şartları sağlamak üzere, 74 adet eylem öngörülmüştür.
- İç Kontrol Standartlarına Uyum Eylem Planı Hazırlama Grubu 2. toplantısı 01.11.2018 tarihinde gerçekleştirilmiştir. Risk değerlendirme bileşeni altında yer alan standart ve genel şartları sağlamak üzere, 42 adet eylem öngörülmüştür.
- İç Kontrol Standartlarına Uyum Eylem Planı Hazırlama Grubu 3. toplantısı 09.11.2018 tarihinde gerçekleştirilmiştir. Kontrol faaliyetleri bileşeni altında yer alan standart ve genel şartları sağlamak üzere, 39 adet eylem öngörülmüştür.
- İç Kontrol Standartlarına Uyum Eylem Planı Hazırlama Grubu 4. toplantısı 15.11.2018 tarihinde gerçekleştirilmiştir. Bilgi ve İletişim bileşeni altında yer alan standart ve genel şartları sağlamak üzere 33 adet eylem, İzleme bileşeni altında yer alan standart ve genel şartları sağlamak üzere 11 adet eylem öngörülmüştür.
- İç Kontrol Standartlarına Uyum Eylem Planı Hazırlama Grubu 5. toplantısı 30.11.2018 tarihinde gerçekleştirilmiştir. Kamu iç kontrol standartlarına uyum değerlendirme raporunun ve Kamu İç Kontrol İç Kontrol Standartlarına uyum eylem planının son halinin görüşülüp İç Kontrol İzleme ve Yönlendirme Kurulu'nun görüşüne sunulmuştur.
- İç Kontrol İzleme ve Yönlendirme Kurulu Başkanı Prof.Dr. Ahmet ÇABUK' a (Rektör Yardımcısı) Kamu iç kontrol standartlarına uyum değerlendirme raporunun ve Kamu İç Kontrol Standartlarına uyum eylem planının değerlendirilmesi üzere 07.12.2018 tarihinde gönderilmiştir.
- İç Kontrol İzleme ve Yönlendirme Kurulu 14.12.2018 tarihinde değerlendirme raporu ve eylem planının uygun bulunarak, Rektörlük Makamının Onayına sunulmasına karar verilmiştir.
- Kamu iç kontrol standartlarına uyum değerlendirme raporu ve Kamu İç Kontrol Standartlarına uyum eylem planı 18.12.2018 tarihinde Rektörlük Makamı tarafından onaylanmıştır.
- Yürürlüğe konulan rapor ve eylem planının birer nüshası 03.01.2019 tarihinde Hazine ve Maliye Bakanlığının e-posta adresine, 08.01.2019 tarihinde de Bakanlığın adresine gönderilmiştir.
- Uyum eylem plandaki eylemlerin gerçekleştirilmesi üzere Üniversitemizin ilgili tüm birimlerine uyum eylem planı 08.01.2019 tarihinde gönderilmiştir.

Üniversitemiz bünyesindeki faaliyetleri daha etkin ve verimli yürütebilmek için gerekli olan yönergeler de hazırlandıktan sonra, üst yönetimin onayına sunulmuş ve üniversitemiz web sayfasında ilan edilmiştir.



Yayımlanan yönergeler şunlardır:

- Cinsel Taciz ve Cinsiyet Ayrımcılığını Önleme Yönergesi
- Etik Davranış İlkeleri ve İş Etik Kurulu Yönergesi
- Hata Usulsüzlük ve Yolsuzlıkların Bildirilmesine Dair Yönerge
- Psikolojik Taciz Önleme Kurulu Yönergesi

Üniversitemizde 2020-2022 Stratejik Planının yürürlüğe girmesi, performans programının hazırlanması ve performansa dayalı bütçe anlayışıyla ve iç kontrol eylem planının uygulanmaya başlamasıyla önümüzdeki yıllarda faaliyetlerin daha kaliteli, verimli ve etkin olarak planlanacağı ve gerçekleştirileceği öngörülmektedir.

V- ÖNERİ VE TEDBİRLER

Üniversitemizde sunulan hizmetler ve yapılan faaliyetlerin nicelik ve niteliğinde mali kaynaklar çok önemlidir. Mali olanakların artması sunulan hizmetlerin kalitesini ve sayısını artıracaktır. Bu nedenle Üniversite mali kaynaklarının artırılması ve etkin kullanılması çok önemlidir. Önerimiz özellikle Üniversitemiz öz gelirlerinin çeşitlendirilmesi ve elde edilen gelirin artırılması için projeler ve planlar yapılmasıdır.

5018 sayılı kanunun getirdiği kapsamlı değişikliklerin, uygulanmasındaki bazı zorluklar ve uygulamanın daha yeni olması, kurum kültürlerinin bu kanunun anlayışına adapte olamamaları önümüzdeki süreçte bir tehdit olarak görülmektedir.

Bu tehdide tedbir olarak kurumlarda kamu mali yönetimindeki değişikliklerle ilgili hizmet içi eğitim programları düzenlenmeli ve bilgi teknolojilerinden faydalanılmalıdır. Kurumlarda yönetim bilgi sistemleri ve performans bilgi sistemi kurulmalıdır.