

ÜST YÖNETİCİ SUNUŞU

Eskişehir Osmangazi Üniversitesi "Bilimin Işığında, Çağdaş Uygarlık Yolunda" sloganından hareketle; bilgiyi üreten, ürettiği bilgiyi kullanan, araştırmaya önem veren, yenilikçilik, şeffaflık ve adalet ilkesiyle hareket ederek, geleceğe güvenen, ülke ve dünya sorunlarına duyarlı gençler yetiştirmeyi hedefleyen, değişime açık bir üniversitedir.

Üniversitemizde 5018 sayılı Kamu Mali Yönetimi ve Kontrol Kanunu çerçevesinde, daha etkin bir kamu mali yönetim ve kontrol sisteminin oluşturulması, kamu mali yönetiminde saydamlığın ve hesap verebilirliğin sağlanması çalışmalarını ülkemiz ve üniversitemiz açısından faydalı bulmaktadır.

5018 sayılı Kanun ile mali yönetim sistemimize stratejik planlama, performansa dayalı bütçeleme orta vadeli program ve mali plan, çok yıllık bütçeleme gibi kavramlar ve Strateji Geliştirme Daire Başkanlığı gibi yeni birimler girmiştir.

Bu anlayışla Eskişehir Osmangazi Üniversitesi 2008-2012 yıllarını kapsayan ilk stratejik planını 2007 yılı içinde hazırlanmış, 2008 yılında revize edilmiştir. Kamu İdarelerinde Stratejik Planlamaya İlişkin Usul ve Esaslar Hakkında Yönetmeliğin çerçevesinde, takvim gereğince Eskişehir Osmangazi Üniversitesi 2013-2017 yıllarını kapsayan ikinci Stratejik Planını da 2012 yılı içinde hazırlamıştır. Üniversitemizin önümüzdeki beş yıl için belirlenmiş olan amaç ve hedeflerini içeren bu planın uygulanması ve hayata geçmesi konusunda tüm birimlerimizin sahiplenmesiyle birlikte bizi geleceğe taşıyacak olan vizyonumuza ulaşma yolunda önemli adımlar atılmış olacaktır.

Stratejik plana ek olarak, kaynakların etkili, ekonomik ve verimli kullanılmasını hedefleyen performans programı ve performansa dayalı bütçeleme çalışmaları da devam etmektedir.

Üniversitemizin faaliyetleri, öğrencilerimizin üst düzey bir eğitim almaları, bunun yanında kültürel, sanatsal ve sportif açıdan kendilerini geliştirebilmelerini sağlamak amacıyla planlanmaktadır. Üniversiteler aynı zamanda düşünce özgürlüğünün ve demokrasi kültürünün kazanıldığı ortamlardır. Bu ortamlarda nitelikli insanların yetişmesi, bilim ve teknoloji üretmek, projeler geliştirmek ve bu kazanımların insanlığın ve ülkenin yararına sunulması gerekmektedir.

Yetiştirdiğimiz gençlerin en iyi hizmeti ve eğitimi alabilmeleri için çalışan akademik ve idari personelimiz varlık nedenlerinin bu değerli gençler olduğunun bilincindedirler. Bu bilinçle tüm personelimiz görev ve sorumluluklarının farkında olarak stratejik planımız dahilinde tüm paydaşlarına yönelik faaliyetlerine devam edecektir.

Saygılarımla

Prof.Dr. Hasan GÖNEN
REKTÖR

ÜST YÖNETİCİ SUNUŐU	1
İÇİNDEKİLER	3
TABLolar LİSTESİ	4
ŐEKİLLER LİSTESİ	5
EKLER LİSTESİ	5
I- GENEL BİLGİLER	6
A- Misyon ve Vizyon	6
B- Yetki, Görev ve Sorumluluklar	6
C- İdareye İliŐkin Bilgiler	7
1- Fiziksel Yapı	8
2- Örgüt Yapısı	12
3- Bilgi ve Teknolojik Kaynaklar	14
4- İnsan Kaynakları	17
5- Sunulan Hizmetler	21
6- Yönetim ve İç Kontrol Sistemi	48
II- AMAÇ ve HEDEFLER	50
A- İdarenin Amaç ve Hedefleri	50
B- Temel Politikalar ve Öncelikler	50
III- FAALİYETLERE İLİŐKİN BİLGİ VE DEĞERLENDİRMELER	52
A- Mali Bilgiler	52
1- Bütçe Uygulama Sonuçları	52
2- Temel Mali Tablolara İliŐkin Açıklamalar	60
3- Mali Denetim Sonuçları	65
B- Performans Bilgileri	66
1- Faaliyet ve Proje Bilgileri	66
2- Performans Sonuçları Tablosu	79
3- Performans Sonuçlarının değerlendirilmesi	86
4- Performans Bilgi Sisteminin Değerlendirilmesi	86
IV- KURUMSAL KABİLİYET ve KAPASİTENİNDEĞERLENDİRİLMESİ	86
A- Üstünlükler	86
B- Zayıflıklar	87
C- Değerlendirme	87
V- ÖNERİ VE TEDBİRLER	96
İÇ KONTROL GÜVENCE BEYANI	97

TABLolar LİSTESİ

Tablo 1: Eğitim Alanları	10
Tablo 2: Toplantı-Konferans Salonları	10
Tablo 3: Akademik Personel Hizmet Alanları	11
Tablo 4: İdari Personel Hizmet Alanları	11
Tablo 5: Hastane Alanları	12
Tablo 6: Yazılımlar	15
Tablo 7: Teknolojik Altyapı Olanakları	15
Tablo 8: Harcama Birimlerine Göre Teknolojik Kaynakların Dağılımı	16
Tablo 9: Öğrenci Başına Düşen Derslik Laboratuvar Alanı	16
Tablo 10: Akademik Personelin Kadro Doluluk Oranına ve İstihdam Şekline Göre Dağılımı	17
Tablo 11: Yabancı Uyruklu Öğretim Elemanları	17
Tablo 12: 2013 Yılında Akademik Kadrolara Yükseltelen ve Atanan Öğretim Üyeleri	18
Tablo 13: Üniversitemizden Giden ve Üniversitemize Gelen akademik Personel Sayıları	18
Tablo 14: 2547 Sayılı Kanununun 31. ve 40.a. Maddelerine Göre Görevlendirilen Öğretim Elamanları	18
Tablo 15: Akademik Personelin Yaş İtibariyle Dağılımı	18
Tablo 16: İdari Personel (Kadroların Doluluk Oranına Göre)	19
Tablo 17: İdari Personelin Eğitim Durumu	19
Tablo 18: İdari Personelin Hizmet Süresi	19
Tablo 19: İdari Personelin Yaş İtibariyle Dağılımı	19
Tablo 20: Sözleşmeli Personel Tablosu	20
Tablo 21: Sözleşmeli Personel (Kadroların Doluluk Oranına Göre)	20
Tablo 22: Sözleşmeli Personelin Eğitim Durumu	20
Tablo 23: Sözleşmeli Personelin Hizmet Süresi	20
Tablo 24: Sözleşmeli Personelin Yaş İtibariyle Dağılımı	20
Tablo 25: Şirket İşçileri(Kadroların Doluluk Oranına Göre)	21
Tablo 26: 2012-2013 Öğretim Yılında Erasmus Öğrenci Değişim Programı'ndan Yararlananlar	23
Tablo 27: 2012-2013 Öğretim Yılı Öğrenci Sayıları	24
Tablo 28: Yabancı Dil Hazırlık Sınıfı Öğrenci Sayıları	24
Tablo 29: Öğrenci Kontenjanları	25
Tablo 30: 2012-2013 Öğretim Yılı Bölümlerarası Yatay Geçiş Yapan ve Yatay Geçişle Üniversitemize Gelen Öğrenci Sayıları	27
Tablo 31: 2012-2013 Öğretim Yılı Yatay Geçişle Üniversitemizden Ayrılan Öğrenci Sayıları	27
Tablo 32: 2012-2013 Öğretim Yılında Çeşitli Nedenlerle Kaydı Silinen Öğrenci Sayıları	28
Tablo 33: 2012-2013 Öğretim Yılında Öğrenim Gören Yabancı Uyruklu Öğrencilerin Geliş Durumlarına Göre Dağılımı	28
Tablo 34: 2012-2013 Öğretim Yılı Önlisans-Lisans Öğrenci Sayıları	29
Tablo 35: 2012-2013 Öğrenci Sayısının Öğretim Üyesine Oranı	29
Tablo 36: 2012-2013 Öğretim Yılı Başarı Oranları	29
Tablo 37: Yabancı Uyruklu Öğrencilerin Uyruklarına Göre Dağılımı	30
Tablo 38: 2012-2013 Eğitim Öğretim Yılında Düzenlenen Etkinlikler	42

Tablo 39: Koruma ve Güvenlik Personeli Dağılım Tablosu	42
Tablo 40: 2013 Yılında Meydana Gelen Olayların Sayısı	42
Tablo 41: Hastanemizdeki Mevcut Kliniklerin 2013 Yılı Verileri	44
Tablo 42: 2013 Yılı Laboratuvar İstatistikleri	45
Tablo 43: 2013 Yılındaki Mali Karar ve İşlemler	48
Tablo 44: 2013 Yılı Fonksiyonel Düzeyde 12 Aylık Ödenek Kullanım Durumu	51
Tablo 45: 2013 Yılı Ekonomik Düzeyde 12 Aylık Ödenek Kullanım Durumu	51
Tablo 46: 2013 Yılı Ekonomik Düzeyde 12 Aylık Gelir Gerçekleşmeleri	55
Tablo 47: 2013 Yılı Bilançosu	61
Tablo 48: İndekslere Giren Hakemli Dergilerde Yapılan Yayın Sayıları	63
Tablo 49: 2013 Yılında Gerçekleştirilen Bilimsel Faaliyetler Toplantılar	64
Tablo 50: 2013 Yılında Destek Verilen Bilimsel Araştırma Projeleri	65
Tablo 51: Üniversiteler Arası İkili Antlaşmalar	65
Tablo 52: Üniversitemizde Düzenlenen Ulusal ve Uluslararası Bilimsel Toplantılar	67
Tablo 53: Teknolojik Altyapı	71
Tablo 54: ESOGÜ 2013 Yılı Hizmet İçi Eğitim Tablosu	72
Tablo 55: 2012-2013 Eğitim Öğretim Yılı Birimlere Göre Faaliyet Sayıları	73
Tablo 56: Performans Hedefi İzleme ve Değerlendirme Formu(PHİD)	74
Tablo 57: Performans Göstergesi Sonuçları(PGS)	78
ŐEKİLLER LİSTESİ	
Őekil 1: ESOGU Kuruluş Şeması	13
Őekil 2: Rektörlük Merkez Örgütü	32

I-GENEL BİLGİLER

A-MİSYON VE VİZYON

Eskiőehir Osmangazi Üniversitesi'nin

VİZYONU

Bilgiyi değere dönüőtüren, toplumla bütünleşmiş, ulusal ve uluslararası ölçekte tanınır, tercih edilir ve saygın bir üniversite olmak.

MİSYONU

Eskiőehir Osmangazi Üniversitesi, eğitim-öğretim kalitesiyle ulusal ve uluslararası düzeyde tercih edilmeyi, bilimsel çalışmaların sonuçlarını toplumun talepleri doğrultusunda faydaya ve ekonomik ürüne dönüőtürmeyi, etkin ve rekabetçi sağlık hizmetleri sunmayı, girişimci ve yenilikçi mezunlar ve bilim insanları yetiőtirmeyi görev edinmiştir.

B-YETKİ, GÖREV VE SORUMLULUKLAR

Rektör, üniversitenin tüzel kişiliğini temsil eder ve üniversitenin en üst yöneticisidir. Rektör çalışmalarında kendisine yardım etmek üzere, üniversitenin aylıklı profesörleri arasında en çok üç kişiyi rektör yardımcısı olarak seçer.

Senato, rektörün başkanlığında, rektör yardımcıları, dekanlar ve her fakülteden fakülte kurullarınca üç yıl için seçilecek birer öğretim üyesi ile rektörlüğe baėlı enstitü ve yüksekokul müdürlerinden oluşur. Senato üniversitenin akademik organı olarak işlev görür. Bu kapsamda üniversitenin eğitim, öğretim, bilimsel araştırma ve yayım faaliyetlerinin esasları hakkında karar almak ve üniversite yönetim kuruluna üye seçmek temel görevleri arasındadır.

Üniversite Yönetim Kurulu, rektörün başkanlığında dekanlardan, üniversiteye baėlı deėişik öğretim birim ve alanlarını temsil edecek şekilde senato tarafından dört yıl için seçilecek üç profesörden oluşur. Üniversite yönetim kurulu idari faaliyetlerde rektöre yardımcı bir organ olarak işlev görmektedir.

Fakülte Organları, Dekan, Fakülte Kurulu ve Fakülte Yönetim Kurulundan oluşur.

Enstitü Organları, Enstitü Müdürü, Enstitü Kurulu ve Enstitü Yönetim Kurulundan oluşur.

Yüksekokul Organları, Yüksekokul Müdürü, Yüksekokul Kurulu ve Yüksekokul Yönetim Kurulundan oluşur.

Rektörlük idari yönetim örgütü, genel sekreter ve genel sekretere bağlı daire başkanları, müdürler, hukuk müşavirleri, uzmanlar, 657 sayılı devlet memurları kanununa tabi memurlar ve diğer görevliler bulunmaktadır.

Fakülte ve Yüksekokullar bölüm, anabilimdalı ve bilim dalı olarak, enstitüler ise fakülte ve lisans eğitimi veren Yüksekokullardaki anabilim dalları olarak yapılırlar. Her fakültede dekana bağlı fakülte idari örgütünün başında bir fakülte sekreteri, enstitü veya yüksekokullarda ise müdüre bağlı yüksekokul/enstitü sekreteri bulunur.

C-İDAREYE İLİŞKİN BİLGİLER

Eskişehir Osmangazi Üniversitesi, Eskişehir’de üniversite yaşamını başlatan Tıp, Mühendislik-Mimarlık ve Fen Edebiyat Fakülteleri ile 1970 yılında kurulmuştur. 18 Ağustos 1993’te 496 sayılı Kanun Hükmünde Kararname ile Anadolu Üniversitesinden ayrılan Tıp, Mühendislik-Mimarlık ve Fen Edebiyat Fakülteleri, Sağlık Hizmetleri ve Eskişehir Sağlık Hizmetleri Meslek Yüksekokulları, Fen Bilimleri, Metalurji ve Sağlık Bilimleri Enstitüleri ile yeni açılan İktisadi ve İdari Bilimler Fakültesi ve Sosyal Bilimler Enstitüsü Osmangazi Üniversitesi adıyla yeniden yapılanmıştır.

1994’de Sivrihisar Meslek Yüksekokulu, 1995’te Ziraat ve İlahiyat Fakülteleri, 1998’de Eğitim Fakültesi, 2007’de Turizm ve Otel İşletmeciliği Yüksekokulu, Mahmudiye Meslek Yüksekokulu ve Devlet Konservatuarı, 2008 yılında Diş Hekimliği Fakültesi, 2009 yılında Sanat ve Tasarım Fakültesi, 2010 yılında Eskişehir Meslek Yüksekokulu ve Eğitim Bilimleri Enstitüsü kurulmuştur. 2013 Yılında Turizm ve Otel İşletmeciliği Yüksekokulu, Turizm Fakültesi’ne dönüştürülmüştür.

Eskişehir Osmangazi Üniversitesinin toplam yerleşke alanı 2.880.830 m² olup, Meşelik, Bademlik, Çamlık, Sivrihisar, Ali Numan Kıraç, Sarıcakaya, Mahmudiye,Çifteler ve Organize Sanayi Bölgesindeki yerleşkelerinde eğitim öğretim faaliyetini sürdürmektedir. Sürekli büyüyen ve gelişen üniversitemiz bu gün bölgemizin önemli bir referans eğitim kurumu olma yolunda ilerlemektedir.

1-Fiziksel Yapı

Eskişehir Osmangazi Üniversitesi'nin eğitim öğretim faaliyetini sürdürdüğü yerleşkeler ve bu yerleşkelerde bulunan birimler aşağıda sıralanmıştır:

Meşelik Yerleşkesi

Rektörlük

Eğitim,Uygulama ve Araştırma Hastanesi

Fakülteler:

Eğitim Fakültesi

Fen Edebiyat Fakültesi

İktisadi ve İdari Bilimler Fakültesi

Mühendislik-Mimarlık Fakültesi

Tıp Fakültesi

Diş Hekimliği Fakültesi

İlahiyat Fakültesi

Turizm Fakültesi

Yüksekokullar

Eskişehir Sağlık Yüksek Okulu

Meslek Yüksekokulu

Sağlık Hizmetleri Meslek Yüksek Okulu

Enstitüler

Fen Bilimleri Enstitüsü

Metalurji Enstitüsü

Sağlık Bilimleri Enstitüsü

Sosyal Bilimler Enstitüsü

Eğitim Bilimleri Enstitüsü

Yerleşkede ayrıca, 80000 m2 alanında, içerisinde botanik bahçesi bulunan ESOGÜ Cumhuriyet Parkı ile Porsuk Çayı Kenarında 72000m2 alanda kurulmuş olan Porsuk Çayı Dinlenme alanı bulunmaktadır.

Bademlik Yerleşkesi

Sanat ve Tasarım Fakültesi

Çamlık Yerleşkesi

Yabancı Diller Bölümü

Ali Numan Kırac ve Sarıcakaya Yerleşkesi

Ziraat Fakültesi

Mahmudiye Yerleşkesi

Mahmudiye Meslek Yüksekokulu

Sivrihisar Yerleşkesi

Sivrihisar Meslek Yüksekokulu

Organize Sanayi Yerleşkesi

Eskişehir Meslek Yüksekokulu

Çifteler Yerleşkesi

Sağlık hizmetleri MYO

REKTÖRLÜĞE BAĞLI BÖLÜMLER

Enformatik Bölümü

Yabancı Diller Bölümü

Güzel Sanatlar Bölümü

REKTÖRLÜĞE BAĞLI BİRİMLER

Bilgi Edinme Birimi

Son Soruşturma Birimi

Uluslararası İlişkiler Birimi

Elektron Mikroskop Görüntü Analizi Birimi

Engelsiz Yaşam Birimi

ÖYP Koordinasyon Birimi

MERKEZLER

Ağız, Diş ve Çene Sağlığı Eğitim, Uygulama ve Araştırma Merkezi

Akciğer ve Plevra Kanseri Uygulama ve Araştırma Merkezi

Atatürk İlkeleri ve İnkılap Tarihi Araştırma ve Uygulama Merkezi (ATAM)

Bor Uygulama ve Araştırma Merkezi (BORAM)

Çocuk ve Genç Eğitimi Uygulama ve Araştırma Merkezi (ÇOGEM)

Deprem Araştırma ve Uygulama Merkezi (ESOGÜDAM)

ESOGÜ Radyo Televizyon, Uygulama ve Araştırma Merkezi (ESORTAM)

Fen Bilimleri Araştırma Merkezi (FBAM)

Genetik Hastalıklar, Doğum Öncesi Tanı, Biyoteknik Uygulama ve Araştırma Merkezi

Halkbilim Araştırma ve Uygulama Merkezi (HAMER)

Kadın Araştırmaları Uygulama ve Araştırma Merkezi

Kütüphane ve Dokümantasyon Merkezi

Merkezi Araştırma Laboratuvarı Uygulama ve Araştırma Merkezi (MERLAB)

Ortadoğu Araştırma ve Uygulama Merkezi (ESODAM/MESACC)

Özel Eğitim Hizmetleri Uygulama ve Araştırma Merkezi (ÖZHUM)

Sağlık Uygulama ve Araştırma Merkezi (HASTANE)

Sürekli Eğitim Merkezi

Teknoloji Eğitim Uygulama ve Araştırma Merkezi (TEKAM)

Tıbbi ve Cerrahi Deneysel Araştırma Merkezi (TICAM)

Toprak ve Su kaynakları Araştırma ve Uygulama Merkezi (TOSKAM)

Türkçe Öğretimi Uygulama ve Araştırma Merkezi (TÖMER)

Uzaktan Eğitim Uygulama ve Araştırma Merkezi (ESUZEM)

Yunussemre Araştırma Merkezi (YUMER)

1.1. Eğitim Alanları Derslikler

Tablo 1: Eğitim Alanları

Eğitim Alanı	Kapasitesi 0-50	Kapasitesi 51-75	Kapasitesi 76-100	Kapasitesi 101-150	Kapasitesi 151-250	Kapasitesi 251-Üzeri
Anfi		1	5	3	3	-
Sınıf	75	117	55	10	3	-
Bilgisayar Lab.	18	6	3			-
Diğer Lab.	53	4		7		-
Toplam	146	128	63	20	6	-

1.2.Yemekhaneler

Öğrenci Yemekhane Sayısı : 7 Adet
 Öğrenci Yemekhane Alanı : 1240 m2
 Öğrenci Yemekhane Kapasitesi : 2320 Kişi
 Personel Yemekhane Sayısı : 8 Adet
 Personel Yemekhane Alanı : 1240 m2
 Personel Yemekhane Kapasitesi: 850

1.3.Spor Tesisleri

Kapalı Spor Tesisleri Sayısı : 8 Adet
 Kapalı Spor Tesisleri Alanı : 4828 m2
 Açık Spor Tesisleri Sayısı : 11 Adet
 Açık Spor Tesisleri Alanı : 7890 m2

1.4.Toplantı – Konferans Salonları

Tablo 2: Toplantı – Konferans Salonları

	Kapasitesi 0-50	Kapasitesi 51-75	Kapasitesi 76-100	Kapasitesi 101-150	Kapasitesi 151-250	Kapasitesi 251-Üzeri
Toplantı Salonu	27	4				
Konferans Salonu	2		1	1	4	1

1.5.Öğrenci Kulüpleri

Öğrenci Kulüpleri Sayısı: 84 Adet

1.6.Okul Öncesi Eğitim Alanları

Anaokulu Sayısı : 1 Adet
 Anaokulu Alanı : 733 m2
 Anaokulu Kapasitesi : 60 Kişi

1.7. Hizmet Alanları

1.7.1. Akademik Personel Hizmet Alanları

Tablo 3: Akademik Personel Hizmet Alanları

Birimler	Çalışma Odası Sayısı (Adet)	Çalışma Odası Alanı (m2)	Kullanan Sayısı (Kişi)
Fen Edebiyat Fakültesi	184	2950	233
Sanat ve Tasarım Fakültesi	5	60	5
Diş Hekimliği Fakültesi	5	84	10
Mühendislik Mimarlık Fakültesi	228	4000	210
Eğitim Fakültesi	30	642	46
Ziraat Fakültesi	33	410	25
İkt.İdr. Bil.Fakültesi	68	1400	71
İlahiyat Fakültesi	36	540	39
Turizm Fakültesi	9	148	12
Sivrihisar MYO	7	109	7
Sağlık Hiz. MYO	12	208	15
Eskişehir Sağlık YO	15	270	21
Mahmudiye MYO	4	45	6
Eskişehir MYO	16	320	7
Sağlık Bilimleri Enstitüsü	1	50	1
Sosyal Bilimler Enstitüsü	3	83	3
Metalurji Enstitüsü	5	130	4
Fen Bilimleri Enstitüsü	2	20	2

1.7.2. İdari Personel Hizmet Alanları

Tablo 4: İdari Personel Hizmet Alanları

Birimler	Çalışma Odası ve Servis Sayısı (Adet)	Çalışma Odası ve Servis Alanı (m2)	Kullanan Sayısı (Kişi)
Fen Edebiyat Fakültesi	22	429	28
Sanat ve Tasarım Fakültesi	5	60	5
Diş Hekimliği Fakültesi	4	72	8
Mühendislik Mimarlık Fakültesi	35	781	36
Eğitim Fakültesi	11	168	22
Ziraat Fakültesi	14	140	18
İkt.İdr. Bil.Fakültesi	16	422	22
Tıp Fakültesi	16	4080	64
İlahiyat Fakültesi	14	270	17
Turizm Fakültesi	5	80	7
Sivrihisar MYO	4	132	7
Sağlık Hiz. MYO	6	160	16
Eskişehir Sağlık YO	5	145	11
Mahmudiye MYO	4	60	5
Eskişehir MYO	17	250	10
Sağlık Bilimleri Enstitüsü	8	70	10
Sosyal Bilimler Enstitüsü	6	99	8
Eğitim Bilimleri Enstitüsü	6	80	8
Metalurji Enstitüsü	2	46	2
Fen Bilimleri Enstitüsü	8	673	10

1.8. Ambar Alanları

Ambar Sayısı : 50 Adet
Ambar Alanı : 4541 m2

1.9. Arşiv Alanları

Arşiv Sayısı : 22 Adet
Arşiv Alanı : 1837 m2

1.10. Atölyeler

Atölye Sayısı : 19 Adet
Atölye Alanı : 1985 m2

1.11. Hastane Alanları

Tablo 5: Hastane Alanları

Birim	Sayı (Adet)	Alan (m2)
Acil Servis	1	3.134
Çocuk acil	1	212
Yoğun Bakım	14	1.331
Ameliyathane	19+1 (lokal)	4.540
Klinik	24	38.580
Laboratuvar	Biyokimya + Hematoloji Lab.	1.860
Eczane	1	215
Radyoloji Alanı	1	2.880
Nükleer Tıp Alanı	1	960
Sterilizasyon Alanı	1	515
Mutfak	1	1.390
Çamaşırhane	1	428
Teknik Servis	7	1.280
Santral	1	92
Poliklinik	26 adet nokta birim olarak, 32 adet alt bilim dalları ile birlikte	34,125
Onkoloji Bodrum Kat	1	2.842
Onkoloji Zemin Kat	1	1.635
Onkoloji 1. Kat	1	1.595
Onkoloji 2. Kat	1	1.652
Onkoloji 3. Kat	1	1.652
Onkoloji 4. Kat	1	475
Split Klima	211	1.700
Aspiratör	58	
Ventilatör	40	
Eşanjör	5	
Eşanjör dairesi	3	
Hastane Toplam Kapalı Alanı		102.881

2-Örgüt Yapısı

Osmangazi Üniversitesinin yönetim ve organizasyonu 2547 sayılı yasa hükümlerine göre belirlenmiştir. Üniversitenin yönetim organları Rektör, Üniversite Senatosu ve Üniversite Yönetim Kuruludur. Üniversitemizin organizasyon yapısı Şekil 1’de gösterilmiştir.

ESKİŞEHİR OSMANGAZİ ÜNİVERSİTESİ

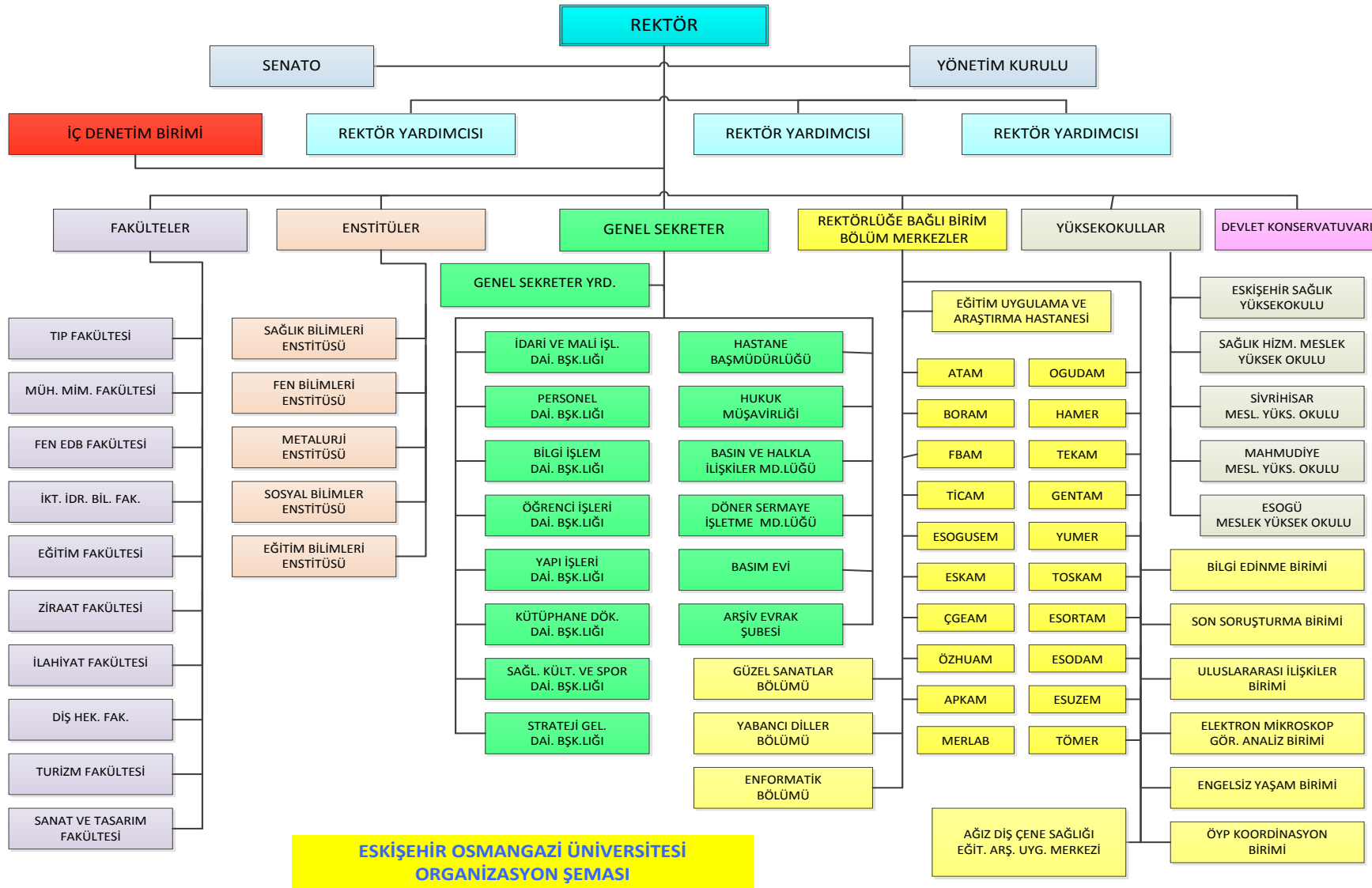

Şekil 1: Organizasyon Yapısı

3-Bilgi ve Teknolojik Kaynaklar

3.1.Kütüphane ve Dokümantasyon Merkezi

Eskişehir Osmangazi Üniversitesi, Kütüphane ve Dokümantasyon Merkezi, Üniversitenin eğitim, öğretim ve bilimsel araştırmalarında gerekli olan, kütüphanecilik hizmetlerini sağlamak ve sunmak üzere kurulan merkezi bir birimdir.

Aynı anda 859 okuyucunun yararlanabildiği kütüphanede, çok sayıda kitap, süreli yayın ve veri tabanı yanında kablosuz Bilgisayar Ağı Sistemi ile yaygın ağa ulaşım olanağı sunulmaktadır. ESOGÜ Kütüphanesi 2004 yılında hizmete girmiş ve 7200 m2 alan üzerinde kurulmuştur.Zemin hariç 2 kattan oluşmaktadır. Kütüphanemiz kuruluşundan itibaren YORDAM kütüphane otomasyon sistemini kullanmaktadır.

Kayıtlı Bulunan Kitap Sayısı	: 87207
Kayıtlı Bulunan Süreli Yayınlar	: 1725
İzlenen Dergi Sayısı	: 111
Elektronik Periyodik Dergi	: 32000
Elektronik Kitap	: 100000
Kayıtlı Olunan Veri Tabanı Sayısı	: 37
Kayıtlı Tez Sayısı	: 4622

Her yıl kütüphaneye eklenen kitap, süreli yayın ve elektronik dergi sayısı:2013 Yılında eklenen 9660 adet kitap, 2000 adet elektronik dergi eklenmiştir.

Sunulan Hizmetler

Teknik Hizmetler

a) "Seçim ve Sağlama Servisi": Üniversitede yapılan eğitim-öğretimi desteklemek ve araştırmalarda yardımcı olmak üzere basılı ve elektronik formlardaki yayınları satın alma, abonelik, bağış ve değişim yoluyla temin etmektedir.

b) "Kataloglama ve Sınıflama Servisi": Kütüphaneye sağlanan tüm materyali çağdaş kataloglama ve sınıflama sistemlerine göre düzenleyip kullanıcıların yararlanmasına sunmaktadır.

Kullanıcı Hizmetleri

Danışma Hizmetleri: Kütüphane kaynak ve hizmetlerinin Üniversite içinde ve dışında tanıtılmasıdır. Kütüphane materyallerinin kullanımına yardımcı olmak, kullanıcılara yayın tarama hizmeti sunmak, yeni çıkan yayınları duyurmak ve bilgilendirme (enformasyon) hizmetlerini yürütmektedir.

Ödünç Verme Hizmetleri: Kütüphane materyalinin Üniversite içi ve dışı dolaşımını sağlamak ve denetlemektedir.

Görsel –İşitsel Hizmetler: Eğitim, öğretim ve araştırmayı destekleyecek görsel-ışitsel araç gereçleri seçerek belli bir düzen içinde hizmete sunmaktadır.

Kütüphaneler Arası Ödünç Verme ve İşbirliği: Kullanıcıya araştırma ve eğitim çalışmaları için gerekli olan ancak kütüphanede bulunmayan kitap ve benzeri materyallerin benzeri diğer kütüphanelerden sağlamaktadır.

Eğitim Hizmetleri: Gerekli olduğu hallerde, kütüphane kaynak ve hizmetlerinin verimli kullanılmasını sağlamak için öğrenciler ve öğretim elemanlarına kullanıcı eğitimi verilmektedir.

3.2. Teknolojik Kaynaklar

Tablo 6:Yazılımlar

Lisanslı Yazılımlar	Kullanım Amacı
Microsoft İşletim Sistemleri	İşletim sistemi
Sun solaris 9-10	İşletim sistemi
Microsoft Office	Raporlama, kelime işlem, sunum
Brightmail	E-mail virüs ve spam filtreleme
Antivirüs	Virüs koruyucu
Linux işletim sistemi	İşletim sistemi

Tablo 7: Teknolojik Altyapı Olanakları

Cihaz Türü	Meşelik Kampüsü	Bademlik ampüsü	Sivrihisar Kampüsü	Çamlık Kampüsü	Toplam
Sunucu Bilgisayar	16	-	-	1	17
Router Cihazı	1	1	-	1	3
Omurga Anahtarlama Cihazı	2	-	-	-	2
Ağ Anahtarlama Cihazı	199	5	1	3	208
Basit Ağ Anahtarlama Cihazı	30	-	-	-	30
Firewall Cihazı	1	-	1	1	3
Kablosuz İnternet Cihazı	60	-	1	10	71
İnternet Bağlantısı (ULAKBİM)	1	-	-	-	1
BİDB'nin Servis Verdiği Bilgisayar Sayısı *	4251*	30	70	100	4451

*Meşelik Kampüsünde hizmet verilen bilgisayar sayısı

Gerçek ip kullanarak bağlantı sağlayan	3542 Adet
Sanal ip kullanarak bağlantı sağlayan	709 Adet
Toplam	4251 Adet

Tablo 8: Harcama Birimlerine Göre Teknolojik Kaynakların Dağılımı

HARCAMA BİRİMİ	Bilgisayar	Projeksiyon cihazı	Yazıcı	Faks
Rektörlük Genel Sekreterliği ve Diğer Merkezler	597	1	125	4
Eğitim Uygulama ve Araşt. Hastanesi Başhekimliği	754	35	297	14
Tıp Fakültesi Dekanlığı	308	64	80	3
Fen Edebiyat Fakültesi Dekanlığı	691	76	238	1
Mühendislik Mimarlık Fakültesi Dekanlığı	987	135	162	3
İktisadi ve İdari Bilimler Fakültesi Dekanlığı	207	30	32	2
Eğitim Fakültesi Dekanlığı	215	41	56	2
Ziraat Fakültesi Dekanlığı	88	14	6	1
İlahiyat Fakültesi Dekanlığı				
Sanat ve Tasarım Fakültesi Dekanlığı	33	9	3	1
Diş Hekimliği Fakültesi Dekanlığı	10	1	3	1
Ağız Diş ve Çene Sağlığı Eğ.Uy. Araş. Merkezi	12		3	
Sağlık Hizmetleri Meslek Yüksekokulu Müdürlüğü	58	13	4	2
Sivrihisar Meslek Yüksekokulu Müdürlüğü	84	3	6	1
Eskişehir Sağlık Yüksekokulu Müdürlüğü	50	14	5	1
Turizm Fakültesi	28	6	9	1
Mahmudiye M.Y.O	19	3	4	1
Eskişehir MYO	72	7	9	1
Sağlık Bilimleri Enstitüsü	22	2	4	1
Fen Bilimleri Enstitüsü	17	1	18	1
Sosyal Bilimler Enstitüsü	24	6	9	1
Eğitim Bilimleri Enstitüsü	15	1	6	1
Toplam	4291	462	1079	43

Tablo 9: Öğrenci başına düşen derslik ve laboratuvar alanı

Fakülteler	Derslik Alanı (m ²)	Laboratuvar Alanı (m ²)
Tıp Fakültesi	1.9	2.3
Fen Edebiyat Fakültesi	0.58	0.80
Eğitim Fakültesi	0.6	0.2
Ziraat Fakültesi	1.43	0.86
İ.İ.B Fakültesi	0.7	0.1
Müh. Mim. Fakültesi	1.98	1.17
Sanat ve Tasarım Fakültesi	21.2	4.5
Diş Hekimliği Fakültesi	7	2.05
Sivrihisar M.Y.O.	1.36	0,25
Eskişehir Sağlık Y.O.	0.96	0.14
Sağlık Hiz. M.Y.O.	1.5	0.62
Turizm Fakültesi	0.43	-
İlahiyat Fakültesi	0.86	-
Mahmudiye Meslek Y.O	2.9	27.1
Eskişehir MYO	7.4	6
Sosyal Bilimler Enstitüsü	0.17	0.04
Eğitim Bilimleri Enstitüsü	0.09	-
Sağlık Bilimleri Enstitüsü	30	0.22

4-İnsan Kaynakları

4.1. Akademik Personel

Tablo 10: Kadroların doluluk oranına ve istihdam şekline göre dağılımı

Ünvan	Kadroların Doluluk Oranına Göre		Kadroların İstihdam Şekline Göre	
	Dolu	Boş	Tam Zamanlı	Yarı Zamanlı
Profesör	242	46	242	
Doçent	163	61	163	
Yrd. Doçent	284	90	284	
Öğretim Görevlisi	75	19	75	
Okutman	71	23	71	
Çevirici				
Eğitim-Öğretim Planlamacısı				
Araştırma Görevlisi	541	247	541	
Uzman	30	22	30	

Tablo 11: Yabancı Uyruklu Öğretim Elemanları

Ünvan	Geldiği Ülke	Çalıştığı Bölüm
Yrd. Doçent	İran	Fen-Edebiyat

ESKİŞEHİR OSMANGAZİ ÜNİVERSİTESİ

Tablo 12: 2013 yılında akademik kadrolara yükseltilen ve atanan öğretim üyeleri

Ünvan	Sayısı
Profesör	20
Doçent	43
Yrd. Doçent	27
Öğretim Görevlisi	23
Okutman	8
Çevirici	
Eğitim Öğretim Planlamacısı	
Araştırma Görevlisi	128
Uzman	7
Toplam	256

Tablo 13: Üniversitemizden giden ve üniversitemize gelen akademik personel sayıları

Ünvan	Üniversitemiz adına başka üniversitelere giden akademik personel sayısı	Başka üniversitelerden üniversitemize gelen akademik personel sayısı
Profesör	7	
Doçent		
Yrd. Doçent		
Öğretim Görevlisi		
Okutman		
Araştırma Görevlisi	20	21
Uzman		
Toplam		

Tablo 14: 2547 sayılı kanununun 31. ve 40.a. Maddelerine göre görevlendirilen öğretim elamanlarının sayısı ve toplam kadrolu akademik personele oranı.

	Öğretim Elmanı	Akademik personele oranı
31. Maddeye göre çalışan personel sayısı	130	9,24
40.a. Maddeye göre çalışan personel sayısı	78	5,54

Tablo 15: Akademik Personelin Yaş İtibariyle Dağılımı

	21-25 Yaş	26-30 Yaş	31-35 Yaş	36-40 Yaş	41-50 Yaş	51 Yaş ve Üzeri
Kişi Sayısı	116	369	185	223	314	199
Yüzde	8,25	26,24	13,15	15,86	22,35	14,15

4.2. İdari Personel

Tablo 16: İdari Personel (Kadroların Doluluk Oranına Göre)

Sınıflar	Kadro		Toplam
	Dolu	Boş	
G.İ.H.S.	689	135	824
T.H.S.	180	25	205
S.H.S.	765	259	1024
E.Ö.H.S.	4	2	6
A.H.S.	3	1	4
D.H.S.	-	1	1
Y.H.S.	155	33	188
TOPLAM	1796	456	2252

Tablo 17: İdari Personelin Eğitim Durumu

	İlköğretim	Lise	Ön Lisans	Lisans	Y.L. ve Dokt.
Kişi Sayısı	109	370	465	837	15
Yüzde	6	20.6	25.8	47	0.6

Tablo 18: İdari Personelin Hizmet Süreleri

	1-3 Yıl	4-6 Yıl	7-10 Yıl	11-15 Yıl	16-20 Yıl	21 Yıl ve Üzeri
Kişi Sayısı	260	293	218	205	310	510
Yüzde	14.4	16.3	12.4	11.4	17.2	28.3

Tablo 19: İdari Personelin Yaş İtibariyle Dağılımları

	21-25 Yaş	26-30 Yaş	31-35 Yaş	36-40 Yaş	41-50 Yaş	51- Üzeri
Kişi Sayısı	150	244	286	385	580	151
Yüzde	8.3	13.5	15.9	21.4	32.5	8.4

4.3. Sözleşmeli Personel

Tablo 20:Sözleşmeli Personel Tablosu

BÜTÇE TÜRÜ	SÖZLEŞME ŞEKLİ	DOLU	BOŞ	TOPLAM
Döner Sermaye	657 4-B	7	41	48
Öz Gelir	657 4-B	2	4	6
TOPLAM		9	45	54

Tablo 21: Sözleşmeli Personel (Kadroların Doluluk Oranına Göre)

Kadro Veya Pozisyon Ünvanı	Dolu	Boş	Toplam
Hemşire		34	34
Büro Personeli	3	5	8
Destek Personeli	6	4	10
Diğer Sağlık Personeli		1	1
Avukat		1	1
Mühendis			
Toplam	9	45	54

Tablo 22: Sözleşmeli Personelin Eğitim Durumu

	İlköğretim	Lise	Önlisans	Lisans	Y.L.ve Dokt.
Kişi Sayısı	6		2	1	
Yüzde	66.7		22.2	11.1	

Tablo 23: Sözleşmeli Personelin Hizmet Süreleri

	1-3 Yıl	4-6 Yıl	7-10 Yıl	11-15 Yıl	16-20 Yıl	1-3 Yıl
Kişi Sayısı			3	4	2	
Yüzde			33.4	44.4	22.2	

Tablo24: Sözleşmeli Personelin Yaş İtibariyle Dağılımları

	18-25 Yaş	26-30 Yaş	31-35 Yaş	36-40 Yaş	41-50 Yaş	51 Üzeri
Kişi Sayısı				2	6	1
Yüzde				22.2	66.7	11.1

4.4.İşçiler

Tablo 25: Şirket İşçileri (Kadroların Doluluk Oranına Göre)

Kadro Veya Pozisyon Ünvanı	Dolu	Boş	Toplam
HEMŞİRE	68		68
BÜRO PERSONELİ	234		234
DESTEK PERSONELİ	475		475
DİĞER SAĞLIK PERSONELİ	51		51
AVUKAT	-		-
MÜHENDİS	-		-
TOPLAM	828		828

5-Sunulan Hizmetler

5.1.Akademik Hizmetler

Eğitim-Öğretim Hizmetleri

1993 yılında Üniversitemizin kuruluşu ile faaliyete geçen ve 1999 yılından itibaren merkezi öğrenci işleri birimi hizmet vermeye başlamış, 2000 yılında öğrenci kayıtları Öğrenci Bilgi Sistemi'ne (OGÜBS) aktarılmış ve bütün öğrenci işlemleri bilgisayar ortamında yapılmaya başlanmıştır. Verilerin OGÜBS'de tutulması, öğrencilere verilen hizmetin kalitesinin artmasına neden olmuştur.

Tüm öğrencilerin kayıt kabulü ile öğrenci kimliği, transkript, öğrenci belgesi, askerlik durum belgesi, başarı ve üstün başarı belgeleri, diploma,çift anadal diploması, diploma eki, yandal sertifikası, belgelerinin hazırlanması, tüm resmi yazışma işlemleri öğrenci işleri tarafından yürütülmektedir. Birimde halen 25 idari personel, 3 yardımcı personel ile faaliyetler sürdürülmektedir.

Öğrencilerimiz Öğrenci Bilgi Sistemi (ogubs) ile internet üzerinden derslere ön kayıt yaparak, danışman onayından sonra kayıt işlemini tamamlamakta ve akademik durumlarını izleyebilmektedir. Eskişehir Osmangazi Üniversitesi Öğrenci Bilgi Sistemi Cep Telefonu Servisi ile kredili sistem uygulanan birim öğrencilerinden isteyenlere, sınav sonuçları ulaştırılmaktadır.

Üniversitemiz ve yönetmelikler hakkında öğrencilerimizi bilgilendirmek amacıyla hazırlanan öğrenci rehberi, yeni kayıt yaptıran tüm öğrencilere kayıt esnasında dağıtılmıştır.

Üniversitemiz Öğrenci İşleri ile ilgili bilgi, duyuru ve yönetmeliklere, www.ogu.edu.tr yaygınlaş adresinden Öğrenci İşleri Başlığı tıklanarak ulaşılabilir.

2012-2013 öğretim yılında Üniversitemize yerleştirilen toplam 4584 öğrencinin kaydı, merkezi olarak Öğrenci İşleri Daire Başkanlığınca yapılmıştır. Öğrenci katkı payı miktarları kayıtlar öncesinde Üniversitemiz internet adresinde ilan edilerek, ilgili bankanın Türkiye genelindeki tüm şubelerinden ve kayıt merkezinde açılan banka şubesinden ödeme olanağı sağlanmıştır.

Yoğunluk yaşanmaması için, kayıtlar Fakülte/Yüksekokul/Meslek Yüksekokulu ve bölüm/program bazında günlere ayrılmıştır. Kayıt haftasında il dışından gelen öğrencilerimize ve ailelerine otogar ve garda kurulan danışma bürolarında yardımcı olunmuş, servislerle kayıt merkezine ücretsiz ulaşimleri sağlanmıştır. Kayıt işlemini tamamlayan öğrencilere, kayıt merkezinden ayrılmadan, öğrenimleri süresince kullanacakları çipli kimlik kartları verilmiştir. Kimlik kartları, kredi yüklenmesi koşuluyla yararlanmak amacıyla da kullanılmaktadır.

Kendi lisans programını üstün başarı ile sürdüren öğrenciye aynı zamanda ikinci bir lisans diploması imkanı sunan çift anadal ikinci lisans programı ile kendi lisans programını başarıyla sürdüren öğrenciye ilgi duyduğu başka bir programdan sertifika alma imkanı sunan yandal programı uygulamasına devam edilmiştir. 2012-2013 öğretim yılında; çift anadal ikinci lisans programına 333 , yandal programına 24 öğrenci devam etmiştir. 2012-2013 öğretim yılında çift anadal ikinci lisans programını başarıyla tamamlayan 65 öğrenci "çift anadal ikinci lisans diploması", yandal programını başarıyla tamamlayan 11 öğrenci de "yandal sertifikası" almıştır.1999-2000 öğretim yılından itibaren uygulanmakta olan çift anadal ikinci lisans ve yandal programlarını başarıyla tamamlayan toplam 728 öğrenciye "çift anadal ikinci lisans diploması", 182 öğrenciye ise" yandal sertifikası" düzenlenmiştir.

Erasmus Öğrenci Değişim Programı kapsamında, Eskişehir Osmangazi Üniversitesi ile Avrupa Üniversiteleri arasında imzalanan ikili anlaşmalar sonucunda 2012-2013 Öğretim yılı içinde 155 öğrenci Avrupa Üniversitelerine gönderilmiştir. Erasmus Programından yararlanan öğrenciler; gittiği üniversitelerde herhangi bir öğrenim ücreti (katkı payı, kayıt, sınav, kütüphane vb.) ödememekte, sadece Üniversitemizde öğrenim gördükleri bölümün öğrenci katkı payını ödemeye devam etmektedir. Öğrencilerin almakta olduğu burslar (devlet bursları, üniversiteden aldığı başarı bursu vb.) değişim süresince kesintiye uğramadan kendilerine ödenmeye devam etmektedir. Avrupa Üniversiteleri ile Üniversitemiz arasındaki öğrenci değişimi 2013-2014 Öğretim yılında da devam etmekte olup, takip eden öğretim yıllarında da devam edecektir. Yeni anlaşmalarla da Üniversitemizden giden ve Üniversitemize gelen öğrenci sayısının arttırılması hedeflenmektedir.

1997-1998 öğretim yılından itibaren Mühendislik Mimarlık Fakültesinde uygulanmakta olan bölümler arası yatay geçiş olanağından toplam 275 öğrenci yararlanmıştır. 2012-2013 öğretim yılında; Mühendislik Mimarlık Fakültesinde 19 öğrenci, Fen Edebiyat Fakültesinde ise 2 öğrenci bölümlerarası yatay geçiş yapmıştır.

Üniversitenin öğretim olanaklarının yaz aylarında da değerlendirilmesi amacıyla "Eskişehir Osmangazi Üniversitesi Yaz Okulu Yönetmeliği" esasları çerçevesinde 1996-1997 öğretim yılından itibaren sürdürülen yaz okulu uygulamasına bu öğretim yılında da devam edilmiştir. Yaz okulu uygulaması ile öğrencilerin daha önce alıp başarısız olduğu ya da

ESKİŞEHİR OSMANGAZİ ÜNİVERSİTESİ

akademik yıl içerisinde alamadığı ders veya dersleri yaz okulunda alması sağlanmaktadır. Yaz okulunda öğrencilere, not yükseltmek amacıyla ders alma, başarılı olan öğrencilere bir üst sınıftan ders alabilme ve kendi programı dışındaki bir programdan ders alabilme olanağı da verilmektedir. 2012-2013 öğretim yılı yaz okulunda, Üniversitemizden 7277 , diğer üniversitelerden 2114 olmak üzere, toplam 9391 öğrenci ders almıştır. ÖSYS sonucunda Üniversitemiz lisans bölüm ya da programlarına en yüksek puanla yerleştirilen ve kesin kayıt yaptıran bir öğrenciye (kontenjanı 100'ü aşan birimlerde 2 öğrenciye), Yükseköğrenim Kredi ve Yurtlar Kurumunun her yıl belirlemiş olduğu aylık burs miktarı kadar; bu öğrencilerden yerleştirdiği puan türünde Türkiye genelinde ilk 1000'e girerek kayıt yaptıranlara 3 katı kadar, 12 ay süreyle başarı bursu verilmiştir. Mühendislik-Mimarlık Fakültesi Elektrik Elektronik Mühendisliği, Makine Mühendisliği ve Bilgisayar Mühendisliği ve Mimarlık Bölümlerinde, İktisadi ve İdari Bilimler Fakültesi Uluslararası İlişkiler Bölümünde İngilizce, İlahiyat Fakültesinde Arapça, Fen-Edebiyat Fakültesi Karşılaştırmalı Edebiyat Bölümünde ise öğrencinin programı kazandığı yabancı dilin dışında İngilizce, Almanca ya da Fransızca dillerinin birinden bir yıl süreli zorunlu hazırlık programı uygulanmaktadır. Üniversitemize yeni kayıt yaptıran öğrencilere akademik yılın başında yabancı dil düzeylerini belirlemek için "Seviye Tespit ve Muafiyet Sınavı" yapılmaktadır.

Her yıl yenilenen öğrenci temsilciliği seçimleri sonucunda oluşan öğrenci konseyinin üyeleri, öğrenci sorunlarını ve düşüncelerini kendi birimlerinin karar organlarında gündeme getirebilmekte, konsey başkanı aracılığıyla da Üniversite Yönetim Kurulu veya Senatosuna taşıyarak yönetime katılabilmektedir.

Tablo 26: 2012-2013 Öğretim Öğrenci Değişim Programı'ndan Yararlanan Öğrenci sayıları

FAKÜLTE	Erasmus		Farabi	
	Gelen Öğrenci Sayısı	Giden Öğrenci Sayısı	Gelen Öğrenci Sayısı	Giden Öğrenci Sayısı
TIP FAKÜLTESİ	2	4	4	5
MÜHENDİSLİK MİMARLIK FAK.		60	12	8
FEN-EDEBİYAT FAKÜLTESİ	1	34	2	11
İKTİSADİ VE İDARİ BİLİMLER FAK.		25	9	11
EĞİTİM FAKÜLTESİ	2	14	41	21
ZİRAAT FAKÜLTESİ		1		
İLAHİYAT FAKÜLTESİ			6	
TURİZM VE OTEL İŞLETMECİLİĞİ YO.		11	2	
FEN BİLİMLERİ ENSTİTÜSÜ		6		
ESKİŞEHİR SAĞLIK YÜKSEKOKULU			6	
SAĞLIK HİZMETLERİ MYO.			1	
TOPLAM	5	155	83	56

ESKİŞEHİR OSMANGAZİ ÜNİVERSİTESİ

Tablo 27: 2012-2013 Öğretim Yılı Öğrenci Sayıları

Birimler	I.Öğretim			II.Öğretim			Toplam		
	K	E	T	K	E	T	K	E	T
Diş Hekimliği Fakültesi	20	30	50	-	-	-	20	30	50
Eğitim Fakültesi	827	373	1200	467	180	647	1294	553	1847
Fen Edebiyat Fakültesi	1445	1073	2518	1223	1017	2240	2668	2090	4758
İktisadi İdari Bilimler Fakül.	835	671	1506	720	677	1397	1555	1348	2903
İlahiyat Fakültesi	314	151	465	197	94	291	511	245	756
Mühendislik Mimarlık Fakül.	1241	2799	4040	477	1791	2268	1718	4590	6308
Ziraat Fakültesi	104	233	337	-	-	-	104	233	337
Tıp Fakültesi	536	575	1111	-	-	-	536	575	1111
Turizm Fakültesi	121	200	321	93	157	250	214	357	571
Eskişehir Sağlık YO	684	158	842	-	-	-	684	158	842
Sağlık Hizmetleri MYO	430	171	601	-	-	-	430	171	601
Sivrihisar MYO	96	313	409	18	7	25	114	320	434
Mahmudiye MYO	12	36	48	-	-	-	12	36	48
Eskişehir MYO	13	41	54	-	-	-	13	41	54
Eğitim Bilimleri Enstitüsü	237	217	454	-	-	-	237	217	454
Fen Bilimleri Enstitüsü	520	920	1440	-	-	-	520	920	1440
Sosyal Bilimler Enstitüsü	305	377	682	-	-	-	305	377	682
Sağlık Bilimler Enstitüsü	98	41	139	-	-	-	98	41	139
Tıpta Uzmanlık	133	199	332	-	-	-	133	199	332
Toplam	7971	8578	16549	3195	3923	7118	11166	12501	23667

Tablo 28: Yabancı dil hazırlık sınıfı öğrenci sayıları

Birim Adı	I. Öğretim			II. Öğretim			I. Ve II. Öğretim Toplamı
	E	K	Toplam	E	K	Toplam	Sayı
Mühendislik Mimarlık Fakültesi	297	99	396	230	35	265	661
Fen Edebiyat Fakültesi	32	65	97	56	66	122	219
İktisadi İdari Bilimler Fakültesi	38	57	95	38	52	90	185
İlahiyat Fakültesi	26	54	80	26	50	76	156
Toplam	393	275	668	350	203	553	1221

ESKİŞEHİR OSMANGAZİ ÜNİVERSİTESİ

Tablo 29: Öğrenci Kontenjanları

FAKÜLTE/YÜKSEKOKUL/MESLEK YÜKSEKOKUL ADI/ BÖLÜM-PROGRAM ADI	Öss Kont.	Yerleşen (Okul birincisi dahil)	Kayıt Yaptıran	Doluluk Oranı
TIP FAKÜLTESİ	170	176	176	100%
MÜHENDİSLİK MİMARLIK FAKÜLTESİ	1225	1242	1242	100%
ELEKTRİK ELEKTRONİK MÜHENDİSLİĞİ	90	92	92	100%
ELEKTRİK ELEKTRONİK MÜHENDİSLİĞİ (İ.Ö.)	90	93	93	100%
ENDÜSTRİ MÜHENDİSLİĞİ	80	82	82	100%
ENDÜSTRİ MÜHENDİSLİĞİ (İ.Ö.)	80	82	82	100%
İNŞAAT MÜHENDİSLİĞİ	100	100	100	100%
İNŞAAT MÜHENDİSLİĞİ (İ.Ö.)	100	103	103	100%
JEOLJİ MÜHENDİSLİĞİ	60	62	62	100%
KİMYA MÜHENDİSLİĞİ	80	82	82	100%
MADEN MÜHENDİSLİĞİ	80	82	82	100%
MADEN MÜHENDİSLİĞİ (İ.Ö.)	80	77	77	100%
MAKİNE MÜHENDİSLİĞİ	100	100	100	100%
MAKİNE MÜHENDİSLİĞİ (İ.Ö.)	100	99	99	100%
METALURJİ VE MALZEME MÜHENDİSLİĞİ	60	60	60	100%
MİMARLIK	55	57	57	100%
BİLGİSAYAR MÜHENDİSLİĞİ	70	71	71	100%
FEN EDEBİYAT FAKÜLTESİ	1145	861	853	%75
BİYOLOJİ	80	18	18	23%
BİYOLOJİ (İ.Ö.)	80	1	1	1%
FİZİK	45	2	2	4%
İSTATİSTİK	80	82	82	100%
İSTATİSTİK (İ.Ö.)	80	82	82	100%
KİMYA	80	34	34	100%
KİMYA (İ.Ö.)	80	3	3	4%
MATEMATİK VE BİLGİSAYAR BİLİMLERİ	80	82	80	98%
MATEMATİK VE BİLGİSAYAR BİLİMLERİ (İ.Ö.)	80	82	82	100%
TARİH	80	82	81	99%
TARİH (İ.Ö.)	80	82	82	100%
TÜRK DİLİ VE EDEBİYATI	80	82	82	100%
TÜRK DİLİ VE EDEBİYATI (İ.Ö.)	80	85	85	100%
KARŞILAŞTIRMALI EDEBİYAT	70	72	68	94%
KARŞILAŞTIRMALI EDEBİYAT (İ.Ö.)	70	72	71	99%
İKTİSADİ VE İDARİ BİL.FAK.	640	659	653	100%
İKTİSAT	100	103	103	100%
İKTİSAT (İ.Ö.)	100	103	103	100%
İŞLETME	85	87	87	100%
İŞLETME (İ.Ö.)	85	88	88	100%
MALİYE	80	82	79	96%
MALİYE (İ.Ö.)	80	82	82	100%
ULUSLARARASI İLİŞKİLER	55	57	56	98%
ULUSLARARASI İLİŞKİLER (İ.Ö.)	55	57	55	96%

ESKİŞEHİR OSMANGAZİ ÜNİVERSİTESİ

Tablo 29: Öğrenci Kontenjanları(Devam)

FAKÜLTE/YÜKSEKOKUL/MESLEK YÜKSEKOKUL ADI/ BÖLÜM-PROGRAM ADI	Öss Kont.	Yerleşen (Okul birincisi dahil)	Kayıt Yaptıran	Doluluk Oranı
EĞİTİM FAKÜLTESİ	420	435	431	100%
FEN BİLGİSİ ÖĞRETMENLİĞİ	60	62	61	98%
İLKÖĞRETİM MATEMATİK ÖĞRETMENLİĞİ	60	62	62	100%
BİLGİSAYAR VE ÖĞRETİM TEKNOLOJİLERİ ÖĞRETMENLİĞİ	50	52	51	98%
SINIF ÖĞRETMENLİĞİ	60	62	60	97%
REHBERLİK VE PSİKOLOJİK DANIŞMANLIK	50	52	52	100%
REHBERLİK VE PSİKOLOJİK DANIŞMANLIK (İ.Ö.)	50	51	51	100%
ZİHİN ENGELLİLER ÖĞRETMENLİĞİ	45	47	47	100%
ZİHİN ENGELLİLER ÖĞRETMENLİĞİ (İ.Ö.)	45	47	47	100%
ZİRAAT FAKÜLTESİ	145	149	149	100%
BAHÇE BİTKİLERİ	35	37	37	100%
TARLA BİTKİLERİ	35	36	36	100%
ZOOTEKNİ	35	36	36	100%
TARIMSAL BİYOTEKNOLOJİ	40	40	40	100%
TURİZM FAKÜLTESİ	130	133	133	100%
İLAHİYAT FAKÜLTESİ	130	130	130	100%
ESKİŞEHİR SAĞLIK YO	220	225	225	100%
EBELİK	55	57	57	100%
HEMŞİRELİK	125	129	129	100%
SAĞLIK KURUMLARI YÖNETİCİLİĞİ	40	39	39	100%
SAĞLIK HİZMETLERİ MYO	210	210	208	%99
İLK VE ACİL YARDIM	30	30	30	100%
OPTİSYENLİK	20	20	19	95%
ORTOPEDİK PROTEZ VE ORTEZ	30	30	30	100%
TIBBİ DÖKÜMANTASYON VE SEKRETERLİK	30	30	30	100%
TIBBİ GÖRÜNTÜLEME TEKNİKLERİ	30	30	30	100%
TIBBİ LABORATUAR TEKNİKLERİ	30	30	30	100%
YAŞLI BAKIMI	40	40	39	98%
SİVRİHİSAR MESLEK YO	175	175	164	94
BİLGİSAYAR PROGRAMCILIĞI	30	30	28	93%
İKLİMLENDİRME VE SOĞUTMA TEKNOLOJİSİ	30	30	29	97%
İNŞAAT TEKNOLOJİSİ	30	30	27	90%
MAKİNE	30	30	26	87%
MUHASEBE VE VERGİ UYGULAMALARI	30	30	29	97%
MUHASEBE VE VERGİ UYGULAMALARI İ.Ö.	25	25	25	100%
MAHMUDİYE MESLEK YO	30	31	16	52%
ESKİŞEHİR MESLEK YÜKSEKOKULU	60	60	54	90
ÇEVRE KORUMA VE KONTROL	30	30	24	80%
MEKATRONİK	30	30	30	100%
GENEL TOPLAM	4855	4636	4584	94%

ESKİŞEHİR OSMANGAZİ ÜNİVERSİTESİ

Tablo 30: 2012-2013 Öğretim Yılı Bölümlerarası Yatay Geçiş Yapan ve Yatay Geçişle Üniversitemize Gelen Öğrenci Sayıları

FAKÜLTE/YÜKSEKOKUL/ MESLEK YÜKSEK OKULU	GÜZ			BAHAR		TOPLAM
	Bölümler arası yatay geçiş Kont.	Yurtiçi Kont.	Yurtdışı Kont.	Yurtiçi Kont.	Yurtdışı Kont.	
TIP FAKÜLTESİ		8	7		1	16
FEN EDEBİYAT FAKÜLTESİ	2	18	2	0	0	22
MÜHENDİSLİK MİMARLIK F.	19	28	8	0	0	55
İKTİSADİ VE İDARİ BİL. F.	0	15	0	0	0	15
EĞİTİM FAKÜLTESİ	0	38	17	0	0	55
ZİRAAT FAKÜLTESİ	-	-	-	-	-	-
DİŞ HEKİMLİĞİ FAKÜLTESİ	-	-	-	-	-	-
TURİZM FAKÜLTESİ	0	6	0	0	0	6
İLAHİYAT FAKÜLTESİ	0	6	0	0	0	6
ESKİŞEHİR SAĞLIK YO	0	8	0	0	0	8
SAĞLIK HİZMETLERİ MYO	0	5	0	5	0	10
SİVRİHİSAR MYO	-	-	-	-	-	-
MAHMUDİYE MYO		1		1		2
ESKİŞEHİR MYO	-	-	-	-	-	-
TOPLAM	21	133	34	6	1	195

Tablo 31: 2012-2013 Öğretim Yılı Yatay Geçişle Üniversitemizden Ayrılan Öğrenci Sayıları

FAKÜLTE/YÜKSEKOKUL/ MESLEK YÜKSEKOKULU	GÜZ	BAHAR	TOPLAM
FEN- EDEBİYAT FAKÜLTESİ	3	2	5
İKTİSADİ VE İDARİ BİLİMLER FAKÜLTESİ	3	0	3
MÜHENDİSLİK MİMARLIK FAKÜLTESİ	5	1	6
EĞİTİM FAKÜLTESİ	7	0	7
İLAHİYAT FAKÜLTESİ	3	0	3
SAĞLIK HİZMETLERİ M.Y.O.	0	1	1
SİVRİHİSAR M.Y.O.	0	5	5
ESKİŞEHİR M.Y.O.	0	1	1
ESKİŞEHİR SAĞLIK Y.O.	1	0	1
TOPLAM	22	10	32

ESKİŞEHİR OSMANGAZİ ÜNİVERSİTESİ

Tablo 32: 2012-2013 Öğretim Yılında Çeşitli Nedenlerle Kaydı Silinen Öğrenci Sayıları

BİRİM ADI	Ayrılanların (Kaydı Silinenlerin) Sayısı					
	Kendi İsteği İle	Öğr.Ücr.ve Katkı Payı Yat.	Başarısızlık	Diğer	Disiplin	Toplam
TIP FAKÜLTESİ	1					1
MÜHENDİSLİK MİMARLIK FK.	91	0	0	2	0	93
FEN-EDEBİYAT FAKÜLTESİ	155	0	0	9	0	164
İKTİSADİ VE İDARİ BİLİMLER FK.	67	0	0	0	0	67
EĞİTİM FAKÜLTESİ	20	0	0	0	0	20
ZİRAAT FAKÜLTESİ	5	0	0	0	0	5
İLAHİYAT FAKÜLTESİ	16	0	0	0	0	16
DİŞ HEKİMLİĞİ	1	0	0	0	0	1
ESKİŞEHİR SAĞLIK YO.	13	0	0	0	0	13
TURİZM FK.	10	0	0	1	0	11
SAĞLIK HİZMETLERİ MYO	8	0	0	0	0	8
SİVRİHİSAR MESLEK YO.	37	0	0	0	0	37
MAHMUDİYE MESLEK YO.	4	0	0	0	0	4
ATÇILIK ANTRENÖRLÜĞÜ	4	0	0	0	0	4
ESKİŞEHİR MESLEK YO.	11	0	0	0	0	11
TOPLAM	443	0	0	12	0	455

Tablo 33: 2012-2013 Öğretim Yılında Öğrenim Gören Yabancı Uyruklu Öğrencilerin Geliş Durumlarına Göre Dağılımı

BİRİMİ	Devlet Burslusu	Yös'lü	İslam Kalınma Bankası Burslusu	Kendi İmkanları ile Okuyan	TOPLAM
TIP FAKÜLTESİ	54	6	20	28	108
MÜHENDİSLİK MİMARLIK	112	38	6	14	170
FEN EDEBİYAT FAKÜLTESİ	6	33	0	0	39
İKTİSADİ VE İDARİ BİL. F.	46	43	0	0	89
EĞİTİM FAKÜLTESİ	3	17	0	0	20
ZİRAAT FAKÜLTESİ	2	2	0	0	4
İLAHİYAT FAKÜLTESİ	1	5	0	0	6
ESKİŞEHİR SAĞLIK YO	3	10	0	0	13
TURİZM VE OT.İŞL.YO	17	3			20
SAĞLIK HİZMETLERİ MYO	7	0	0	0	7
FEN BİLİMLERİ ENST	7			4	11
SOSYAL BİLİMLER ENST.	8			1	9
SAĞLIK BİLİMLERİ ENST.	2			8	10
SİVRİHİSAR MYO.	-	-	-	-	1
TIPTA UZMANLIK	2			4	6
TOPLAM	270	157	26	61	514

ESKİŞEHİR OSMANGAZİ ÜNİVERSİTESİ

Tablo 34: 2012-2013 Öğretim Yılı Önlisans-Lisans Mezun Öğrenci Sayıları

BİRİM ADI	KIZ	ERKEK	TOPLAM
TIP FAKÜLTESİ	69	64	133
MÜHENDİSLİK MİMARLIK FAKÜLTESİ	297	642	939
FEN-EDEBİYAT FAKÜLTESİ	544	340	884
İKTİSADİ VE İDARİ BİLİMLER FAKÜLTESİ	267	202	469
EĞİTİM FAKÜLTESİ	293	112	405
ZİRAAT MÜHENDİSLİĞİ	11	19	30
İLAHİYAT FAKÜLTESİ	54	26	80
ESKİŞEHİR SAĞLIK YÜKSEKOKULU	140	24	164
TURİZ VE OTEL İŞLETMELİĞİ YÜKSEKOKULU	42	41	83
SAĞLIK HİZMETLERİ MESLEK YÜKSEKOKULU	105	39	144
SİVRİHİSAR MESLEK YÜKSEKOKULU	27	30	57
MAHMUDİYE MESLEK YÜKSEKOKULU	3	20	23
TOPLAM	1852	1559	3411

Tablo 35: 2012-2013 Öğretim Yılı Öğrenci Sayısının/ Öğretim Üyesine Oranı(*)

Birimi	ÖĞRENCİ SAYISI/ ÖĞRETİM ÜYESİ (prof,doç,yrd. Doç)
Fen Edebiyat Fakültesi	4758/150=31.7
Diş Hekimliği Fakültesi	55/13=3.8
Eğitim Fakültesi	1847/46=40
Mühendislik Mimarlık Fakültesi	6308/132=47.7
Ziraat Fakültesi	337/19=17.7
İkt.İdr. Bil.Fakültesi	2903/43=67.5
Tıp Fakültesi	1111/219=5
İlahiyat Fakültesi	756/33=22.9
Turizm Fakültesi	571/8=71.3
Sanat ve Tasarım Fakültesi	20/5=4
Sivrihisar MYO	434/9=48
Sağlık Hiz. MYO	601/8=75
Eskişehir Sağlık YO	842/12=70
Mahmudiye MYO	48/6=8
Eskişehir MYO	54/8=6.8
Sağlık Bilimleri Enstitüsü	139/53=2.6
Eğitim Bilimleri Enstitüsü.	454/33=13.8
Fen Bilimleri Enstitüsü	1440/251=5.7

Tablo 36: 2012-2013 Öğretim Yılı Başarı Oranları

YARIYIL	ÜNİVERSİTE BAŞARI ORANI
GÜZ	0,78
BAHAR	0,78
YAZ	0,79

ÜNİVERSİTE BAŞARI ORANI (GÜZ + BAHAR + YAZ) =0,79

ESKİŞEHİR OSMANGAZİ ÜNİVERSİTESİ

Tablo 37: Yabancı Uyruklu Öğrencilerin Uyruklara Göre Dağılımı

UYRUK	TIP F.	MMF	FEF	İİBF	EF	ZF	İL.F	ESYO	TURİZM	FBE	SAĞ.BE	SOS.BE	SHMYO	TIPTA UZ.	TOPLAM
ABD	1	-	-	-	-	-	-	-	-	-	-	-	-	-	1
AFGANİSTAN	13	26	-	15	-	-	-	-	-	1	-	3	1	-	59
AFRİKA	1	-	-	-	-	-	-	-	-	-	-	-	-	-	1
AHİSKA	-	-	-	3	-	-	-	-	1	-	-	-	-	-	4
ALMANYA	3	1	2	3	-	-	3	1	-	-	-	-	-	-	13
ARNAVUTLUK	1	2	-	2	2	-	-	-	-	-	-	-	-	-	7
AVUSTURYA	1	-	-	1	-	-	-	-	-	-	-	-	-	-	2
AZERBAYCAN	6	2	10	15	-	1	-	-	2	-	1	-	-	3	40
BANGLADEŞ	-	1	-	-	-	-	-	-	-	-	-	-	-	-	1
BELÇİKA	-	1	-	-	-	-	-	-	-	-	-	-	-	-	1
BULGARİSTAN	4	5	1	2	2	-	-	3	-	-	-	-	-	-	17
BOSNA HERSEK	-	1	-	-	-	-	-	-	-	-	-	-	-	-	1
ÇİN	2	-	-	-	-	-	-	-	-	-	-	-	-	-	2
DANİMARKA	1	-	-	-	-	-	-	-	-	-	-	-	-	-	1
ETİYOPYA	7	1	-	-	-	-	-	-	-	1	-	-	-	-	9
ENDONEZYA	-	-	2	-	-	-	-	-	-	-	-	-	-	-	2
FİLİSTİN	7	4	-	-	-	-	-	-	-	-	1	-	-	-	12
FİLİPİN	-	-	1	-	-	-	-	-	-	-	-	-	-	-	1
FAS	-	2	-	-	-	-	-	-	-	-	-	-	-	-	2
FRANSA	-	-	1	-	-	-	-	-	-	-	-	-	-	-	1
GABON	-	1	-	-	-	-	-	-	-	-	-	-	-	-	1
GİNE BİSAU	-	-	-	3	-	-	-	-	-	-	-	-	-	-	3
GÜNEY KORE	-	-	-	1	-	-	-	-	-	-	-	-	-	-	1
GÜRCİSTAN	1	1	-	2	-	-	-	-	-	-	-	1	-	-	5
HOLLANDA	-	-	-	-	1	-	-	-	-	-	-	-	-	-	1
IRAK	-	3	-	1	-	1	-	-	-	3	1	-	-	-	9
IRAK+TÜRKMEN	-	1	-	-	-	-	-	-	-	-	-	1	-	-	2
İRAN	9	9	4	2	-	-	-	1	2	-	7	-	-	3	37
İSVEÇ	-	1	-	-	-	-	-	-	-	-	-	-	-	-	1
JAMAİKA	-	1	-	-	-	-	-	-	-	-	-	-	-	-	1
KARAÇAY-ÇERKEZ	1	-	-	-	-	-	-	-	-	-	-	-	-	-	1
KARADAĞ	-	1	-	1	-	-	-	-	-	-	-	-	2	-	4
KAZAKİSTAN	-	7	-	1	-	-	-	-	3	-	-	-	-	-	11
KENYA	10	1	-	-	-	-	-	-	-	-	-	-	-	-	11
KIRGIZİSTAN	1	1	-	-	-	1	-	1	2	-	-	1	1	-	8
KİRİM	-	4	-	-	-	-	-	-	-	-	-	-	-	-	4
KOMOR	-	-	-	1	-	-	-	-	-	-	-	-	-	-	1
KONGO	3	2	-	1	-	-	-	-	-	-	-	-	-	-	6
KOSOVA	3	1	4	1	2	-	-	-	-	-	-	1	1	-	13
LÜBNAN	-	3	-	-	-	-	-	-	-	1	-	-	-	-	4
MAKEDONYA	-	1	-	2	-	-	-	-	-	-	-	-	-	-	3
MALAWİ	2	3	-	1	-	-	-	-	-	1	-	-	-	-	7
MİSİR	-	-	-	-	-	-	-	-	-	1	-	-	-	-	1
MOĞOLİSTAN	1	17	-	8	3	2	-	3	4	-	-	-	-	-	38
MOLDOVYA	2	1	-	1	-	-	-	-	2	-	-	-	-	-	6
NORVEÇ	-	1	-	-	-	-	-	-	-	-	-	-	-	-	1
NİJER	-	-	-	1	-	-	-	-	-	-	-	-	-	-	1
ÖZBEKİSTAN	-	1	-	2	-	-	-	-	1	-	-	-	-	-	4
PAKİSTAN	2	-	-	-	-	-	-	-	-	-	-	-	-	-	2
ROMANYA	-	1	-	-	-	-	-	-	-	-	-	-	-	-	1
RUSYA	-	3	-	1	-	-	-	-	-	-	-	-	-	-	4
SİRBİSTAN	4	1	-	-	-	-	-	-	2	-	-	-	1	-	8
SOMALİ	-	4	-	2	-	-	-	1	-	-	-	2	-	-	9
SURİYE	5	10	-	1	-	-	1	1	-	-	-	-	-	-	18
SURİYE+TC	1	-	-	-	-	-	-	-	-	-	-	-	-	-	1
TACİKİSTAN	-	-	2	6	1	-	1	-	-	-	-	-	-	-	10
TANZANYA	3	2	-	-	-	-	-	-	-	1	-	-	-	-	6

ESKİŞEHİR OSMANGAZİ ÜNİVERSİTESİ

Tablo 37: Yabancı Uyruklu Öğrencilerin Uyruklara Göre Dağılımı(Devam)

UYRUK	TIP F.	MMF	FEF	İİBF	EF	ZF	İL.F	ESYO	TURİZM	FBE	SAĞ.BE	SOS.BE	SHMYO	TIPTA UZ.	TOPLAM
TUNUS	1	-	-	-	-	-	-	-	-	-	-	-	-	-	1
TUVA	-	1	-	-	-	-	-	-	-	-	-	-	-	-	1
TÜRKİYE	1	2	2	1	3	-	-	2	-	1	-	-	-	-	12
TÜRKMENİSTAN	3	36	6	5	4	-	1	-	-	-	-	-	-	-	55
UMMAN	-	-	-	-	-	-	-	-	-	-	-	-	-	-	0
UKRAYNA	-	1	1	1	-	-	-	-	-	-	-	-	-	-	3
UYGUR	-	-	-	2	-	-	-	-	-	-	-	-	-	-	2
ÜRDÜN	2	-	-	-	-	-	-	-	-	-	-	-	-	-	2
YEMEN	-	1	1	-	-	-	-	-	-	1	-	-	-	-	3
YUNANİSTAN	6	1	2	-	2	1	-	-	1	-	-	-	1	-	14
TOPLAM	108	170	39	89	20	6	6	13	20	11	10	9	7	6	514

5.2.İdari Hizmetler

Merkez örgütü 2012 Yılı Ekim ayından itibaren yeni ESOGÜ Rektörlük Binası'nda; Rektör ve Yardımcılarının makamlarıyla birlikte, Genel Sekreterlik, Genel Sekreter Yardımcılığı, Hukuk Müşavirliği, İdari ve Mali İşler Daire Başkanlığı, Strateji Geliştirme Daire Başkanlığı, Personel Daire Başkanlığı, Sağlık, Kültür ve Spor Daire Başkanlığı, Yapı İşleri Teknik Daire Başkanlığı, Öğrenci İşleri Daire Başkanlığı, Bilgi İşlem Daire Başkanlığı ve Basın ve Halkla İlişkiler Müdürlüğü hizmetlerine devam etmektedir.

2004 yılında hizmete açılan Merkezi Kütüphane binası ise Kütüphane Dokümantasyon Daire Başkanlığı bünyesinde bağımsız olarak hizmet vermektedir.

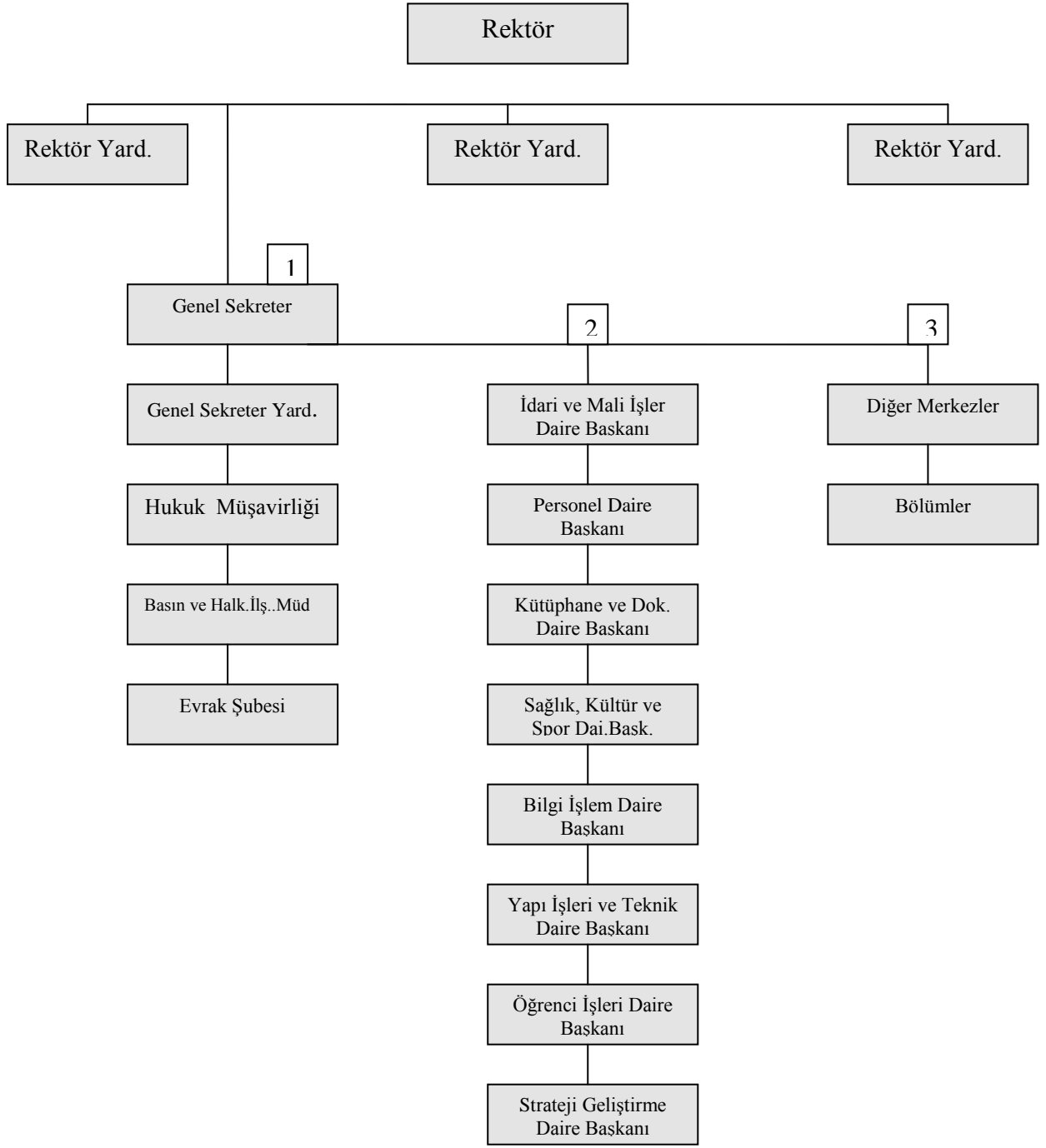

Őekil 2: Rektörlük Merkez Örgütü

5.2.1. Sağlık Hizmetleri

5510 Sayılı Sosyal Sigortalar ve Genel Sağlık Sigortası Kanununun tüm hükümlerinin 01.01.2012 tarihinden uygulanmaya başlaması neticesiyle Üniversitemiz öğrencilerinin tedavi giderleri Sağlık Kültür Spor Daire Başkanlığı'nca karşılanmayacaktır.

Ancak Kamu idareleri, kanunla kurulan kurum ve kuruluşlar, kamu yararına faaliyet gösteren dernekler ile vergi muafiyeti tanınan vakıflar tarafından tam burs sağlanan ve Yükseköğretim Kurulu tarafından ayrılan kontenjanlar dahilinde Yükseköğrenim gören Yabancı Uyruklu Öğrenciler Genel Sağlık Sigortası kapsamında yararlanamayacaklarından, Sağlık giderleri 2547 Sayılı Kanununun 46. ve 47. Maddeleri çerçevesinde Üniversitelerin bütçelerine konulacak ödenekten karşılanır.

Sağlık, Kültür ve Spor Daire Başkanlığı, Mediko-Sosyal Merkezinde; Psikolojik Danışma ve Rehberlik Hizmetleri ve Gençlik Danışma Birimi olmak üzere hizmet verilmektedir.

2013 yılında toplam 74 öğrenciye yeni sağlık karnesi verilmiş olup, Sağlık Karneli öğrencilerden 960 öğrenci muayene ve tetkik için sevk almıştır.

5.2.2. Psikolojik Danışmanlık ve Rehberlik Hizmetleri

Öğrencilerin karşılaştıkları duygusal, sosyal, eğitime veya meslek ve iş seçimine ilişkin sorunların çözümünde onlara danışmanlık ve rehberlik yapar ve bu amacını gerçekleştirmek için aşağıdaki hizmetleri yürütür:

- Yeni giren öğrencilere, üniversite, kurallar ve yakın çevre hakkında tanıtıcı ve aydınlatıcı bilgiler vermek, öğrencinin çevreye ve üniversiteye alışmasını sağlamak,
- Öğrencilerin sorunlarını saptamak ve çözümü için ilgili kurumlarla işbirliği yapmak,
- Buldukları bölümü değiştirmek isteyen öğrencilerin kendi ilgi ve yeteneklerini tanımasına ve uygun seçimler yapmasına yardımcı olmak,
- Öğrencilere ileride sahip olacakları mesleğe ilişkin bilgiler vermek ve onları çevredeki iş imkanlarından haberdar etmek. Özel kuruluşlar ve kamu kuruluşları ile işbirliği yaparak, mezunlara iş bulmaya yardımcı olmak ve işe yerleştirilen mezunları imkanları ölçüsünde izlemek,
- Duygusal sorunları olan öğrencilere, istek ve ihtiyaçlarına göre bireysel veya grupla psikolojik danışmanlık yapmak. Bireyin önemli kararlar almasına, kendisini daha iyi tanımasına, çevresindeki insanlarla daha etkili ilişkiler kurmasına yardımcı olmak,

- Öğrencilerle ilgili olarak havale edilen vakalarda yetkililerce ön görüşme yapılmasını ve gerektiğinde onlara psikolojik testler uygulanmasını sağlamak. Yapılan değerlendirme sonucuna göre öğrenciyi ilgili hizmet birimine göndermek.

2013 yılında 141 öğrenciye ve 40 personele hizmet vermiştir.

5.2.3.Beslenme Hizmetleri

Öğrencilerimizin ve çalışanlarımızın beslenme ihtiyaçlarının karşılanması amacıyla işletilen yemek salonlarının sağlıklı, düzenli ve hijyenik koşullarda hizmet vermesini sağlamak ve denetlemektedir.

Öğrencilerimizin enerji ihtiyaçları dikkate alınarak hazırlanan yemek listeleri doğrultusunda günde yaklaşık 2000- 3000 kişiye öğle yemeği verilmektedir.

2013 yılında Üniversitemizde akademik, idari ve öğrenciye toplam 747.744.- öğün yemek verilmiştir.

Akademik ve İdari Personele 141.668.- öğün

Öğrencilere 540.842.- öğün

Burslu öğrencilere 60.919.- öğün

Anaokulu'na 4.315.- öğün yemek verilmiştir.

2013 yılında 229 öğün ücretli misafir, 5669 öğün ücretsiz misafire yemek verilmiştir. 2013 yılında maddi durumu iyi olmayan fakülte ve yüksekokullardaki 590 öğrenciye, 210 üniversite takımlarında oynayan sporcu öğrenciye ve Akra ve Türk Cumhuriyetlerinden gelen 300 öğrenciye olmak üzere 1100 kişilik yemek bursu verilmiştir..

5.2.4.Kültür Hizmetleri

Üniversite öğrencilerinin mesleki yeteneklerinin yanısıra özgür düşünme yeteneklerinin gelişmesi de hayatta başarıya giden yolda zorunludur. Bu nedenle; gençlerin zamanlarının değerlendirilmesi ve enerji yükünün olumlu bir yaratıcılığa yönelmesinde sanatsal, kültürel ve düşünsel etkinlikler de önemli yer tutmaktadır. ESOGÜ Sağlık, Kültür ve Spor Daire Başkanlığı çatısı altında öğrencilerin sosyal ilişkileri kuvvetli, global bir bakış açısına sahip, bilimsel ve analitik düşünebilen bireyler olarak yetişebilmesi için öğrenci kulüpleri kurdukmakta ve bu yönde etkinlikleri desteklemektedir.

Kültür, sanat ve bilim alanında etkinlik gösteren Kültür- Sanat- Düşünce Kulüplerinin hazırladığı ve sunduğu çalışmalarla öğrencilerin bilimin yanısıra sanatı da farklı boyutlarda algılamalarına ve hayata geçirmelerine olanak tanınmakta Mesleki alanda etkinlik gösteren

ESKİŐEHİR OSMANGAZİ ÜNİVERSİTESİ

Uzmanlık Kulüplerinin organize ettiđi ve konularında uzman ve lider kuruluşlardan temsilcilerin katıldığı sempozyum, panel gibi aktiviteler ile öğrencilerin mesleki bilgi birikimine de katkıda bulunmaktadır.

Çalışmalarını sürdüren 84 öğrenci kulübü tarafından ders yılı boyunca çok çeşitli kültürel ve sanatsal etkinlikler düzenlenmektedir. Bu etkinlikler Üniversitemizin yalnızca bilim yuvası olmadığını göstermekte, kültürel olguların ve sosyal faaliyetlerin kendi öz kültürümüzden de birikimini alarak gerçekleştirilmektedir.

Rektörlüğümüze bađlı Tiyatro Kulübü profesyonel bir çalıştırıcı tarafından çalıştırılmakta ve yıl içerisinde düzenli olarak oyun çıkartarak, öğrencilerimize ve tüm izleyicilere keyifli oyunlar sunmaktadır.

Bu etkinliklerin düzenlenmiş olması öğrencilerimizin ders dışı başarılarının çok etkileyici bir örneđini oluşturmuştur. Kültür; düşünceyi zenginleştiren, zevki incelten, eleştiri anlayışını geliştiren bir yaşama biçimidir.

Sađlık, Kültür ve Spor Daire Başkanlığı bünyesinde çeşitli öğrenci toplulukları faaliyet göstermektedir. Topluluklar yıl boyu çeşitli etkinlikler gerçekleştirmekte, yıl sonunda düzenlenen gösteriler ile ülke çapında yapılan şenlik, festival ya da yarışmalarda Üniversitemizi temsil etmektedir.

Yıl içerisinde deđişik isimler altında da (Nevruz Bayramı Kutlamaları, Bahar Şenliđi gibi) etkinlikler düzenlenmektedir. Bu organizasyonlarda konserler, halk oyunları, animasyonlar, paneller, söyleşiler gibi etkinlikler yer almaktadır. Özellikle bahar şenliđinde üniversitemiz öğrencilerinin yanı sıra davetlimiz olarak organizasyonlarımıza katılan diđer üniversitelerin öğrenci topluluklarının gösterileride etkinliklerimize ayrı bir renk katmaktadır.

Fakülterele Göre Öğrenci Kulüpleri Dađılımı

Rektörlük	10
Eđitim Fakültesi	4
Fen Edebiyat Fakültesi	16
Mühendislik Mimarlık Fakültesi	20
İktisadi ve İdari Bilimler Fakültesi	11
Tıp Fakültesi	15
Turizm Fakültesi	2
Ziraat Fakültesi	2
İlahiyat Fakültesi	2
Sivrihisar MYO	1

5.2.5.Spor Hizmetleri

SPOR TESİSLERİ

KAPALI SPOR SALONU

Meşelik Yerleşkesinde, 23x48 m. ebadında zemini 1.sınıf tarafleks, 1100 kişilik seyirci kapasitesine sahip uluslar arası basketbol, voleybol ve hentbol karşılaşmalarının yapılabildiđi spor salonu mevcuttur. Çok amaçlı kurulan spor salonunda, 800 kişiye hizmet verebilen bedensel uyum merkezi, yoga ve pilates salonu, boks ve aikido salonu, müzik odası, ilk yardım ve hakem odası, çalıştırıcı odaları ve 7 adet soyunma odası bulunmaktadır.

BEDENSEL UYUM MERKEZİ

400 m²'lik alana kurulmuş olan bedensel uyum merkezinde; 13 adet koşu bandı, 8 adet eliptik bisiklet, 3 adet yatay bisiklet, 2 adet dikey bisiklet, 2 adet kürek, 24 adet fitness-line makineleri mevcuttur

STEP AEROBİK-PİLATES SALONU

90m² ve 180 m²' lik iki adet Yoga ve pilates salonu mevcuttur.

FUTBOL HALI SAHALAR (AÇIK-KAPALI)

Spor salonu çevresinde; 30x50 m. ölçülerinde zeminin 4,5 cm özel sentetik çim, her türlü yağış ortamında dahi rahatlıkla oynanabilen bir alt yapıya ve ışıklandırma sistemine sahip 2 adet açık halı saha ve yine aynı ölçülerde 1 adet kapalı halı saha mevcuttur.

TENİS KORTLARI (AÇIK-KAPALI)

5 adet standart ölçülerde akrelik zemin kaplamalı açık tenis kortu, 2 adet akrelik zemin kapalı tenis kortu, 1 adet çalışma duvarı mevcuttur.

AÇIK BASKETBOL SAHALARI

Salonun batısında 6 adet pota, 500 metre kare alanda açık basketbol sahaları mevcuttur.

KUM FUTBOL VE KUM VOLEYBOL SAHASI

Açık halı sahaların devamında kum futbolu,kum hentbolu ve kum voleybolu oynamaya elverişli 18 X 32 m Ölçülerinde 1 adet kum saha mevcuttur.

DAĞCILIK KULESİ

Salonun doğusuna yapılmış olan dağcılık kulesi mevcuttur.

BADEMLİK SPOR TESİSLERİ

Bademlik Yerleşkesinde; 1 adet spor salonu, 1 adet açık basketbol sahası ve 1 adet mini toprak futbol sahası bulunmaktadır.

2012-2013 Yılı Sportif Faaliyetlerimiz;

SIRA	FAALİYETİN ADI	FAALİYETE KATILAN TAKIM	ALINAN DERECE
1	Üniversiteler 2. Lig Gurup Birinciliği	FUTBOL (ERKEK)	GRUP 1. LİĞİ
2	Üniversiteler 2. Lig Gurup Birinciliği	VOLEYBOL (ERKEK)	GRUP 1. LİĞİ
3	Üniversiteler 2. Lig Gurup Birinciliği	HENTBOL (ERKEK)	GRUP 4. LÜĞÜ
4	Üniversiteler 2. Lig Gurup Birinciliği	HENTBOL (BAYAN)	GRUP 2. LİĞİ
5	Üniversiteler 2. Lig Gurup Birinciliği	BASKETBOL (ERKEK)	GRUP 1. LİĞİ
6	Üniversiteler 2. Lig Gurup Birinciliği	BASKETBOL (BAYAN)	GRUP 2. LİĞİ
7	Üniv. Türkiye Bilek Güreşi Şampiyonası	BİLEK GÜREŞİ (Bay.-Erk.)	DERECE YOK
8	Üniversiteler Arası Salon Futbolu	SALON FUTBOLU (BAYAN)	GRUP 3. LÜĞÜ
9	Üniv. Arası Deplasmanlı Futsal Ligi	FUTBOL (ERKEK)	GRUP 2. LİĞİ
10	9. Türkiye Koçfest Üniv. spor oyunları	YÜZME (Bayan-Erkek)	BAYANLAR TÜRKİYE 3. LÜĞÜ
11	Üniversiteler Türkiye Boks Şampiyonası	BOKS (ERKEK)	DERECE YOK
12	Üniversiteler Brıç Türkiye Birinciliği	BRİÇ	TÜRKİYE 2. LİĞİ
13	Üniversiteler Satranç Türkiye Birinciliği	SATRANÇ	DERECE YOK
14	Üniversiteler 2. Lig Gurup Birinciliği	BADMİNTON	DERECE YOK
15	Üniversiteler 2. Lig Gurup Birinciliği	TENİS (BAYAN)	GRUP 3. LÜĞÜ
16	Üniversiteler 2. Lig Gurup Birinciliği	TENİS (ERKEK)	GRUP 2. LİĞİ
17	Üniversiteler 1. Lig Gurup Birinciliği	VOLEYBOL (BAYAN)	GRUP 4. LÜĞÜ
18	Üniv. Türkiye Eskrim Şampiyonası	ESKRİM	DERECE YOK
19	Üniversiteler Hentbol Plaj Birinciliği	PLAJ HENTBOLU (ERKEK)	DERECE YOK
20	Üniversiteler Hentbol Plaj Birinciliği	PLAJ HENTBOLU (BAYAN)	DERECE YOK

5.2.6. Kısmi Zamanlı Çalıştırma

2013 yılında Ocak- Haziran döneminde Üniversitemiz Fakülte ve Yüksekokullarında; Üniversite Yönetim Kurulu Kararı ile kontenjanları belirlenen 235 öğrenciye kısmi zamanlı olarak aylık 60 saat üzerinden 240 TL ücret ödenmiştir.

2013-2014 Eğitim-Öğretim döneminde kısmi zamanlı öğrenci kontenjanı 250 kişi olarak belirlenmiş olup Ekim- Kasım- Aralık 2013 tarihlerinde aylık 60 saat üzerinden 240 TL ücret ödenmektedir.

5.2.7. ESOĞÜ Çocuk Yuvası

Bir aile ortamı içinde, çocuk eğitim bilimi gereklerine uygun olarak bakım ve eğitimlerini sağlamak, böylece, anne ve babaya daha güvenli bir çalışma ortamı hazırlayarak çocukların bakım ve eğitiminin yanında anne ve babanın iş gücü verimini artırmak amacı ile faaliyette bulunmaktadır. 4-5-6 yaş arası 44 personel çocuğuna hizmet vermektedir.

Çocuk Yuvası sabah 7.30'dan akşam 17.15'e kadar açık olup yıl boyunca çeşitli etkinlikler düzenlemektedir.

3-6 yaş çocuklarının gelişimsel dönemlerine uygun hedefler doğrultusunda, yaratıcı, özgüveni yüksek, kendini ifade edebilen, estetik duygusu gelişmiş, Türkçeyi doğru ve düzgün kullanan, Ahlaki ve Kültürel değerleri bilen, Üniversite çalışan personelinin çocuklarına bakım -eğitim hizmeti vererek, onların da işbirliği ile ilköğretime hazır, mutlu bireyler yetiştirmek, tüm çocukları ve çalışanları değişen dünyaya hazırlamak temel varlık sebebimizdir.

ESOGÜ vizyonunu benimsemiş, yenilikçi, çağdaş ulusal ve uluslar arası standartlar doğrultusunda sürekli ilerleyen ve gelişen okul öncesi eğitim veren kurum olmaktır.

Çocuk merkezli, Aktif öğrenmeyi hedef alan eğitim programıdır. Çocukların yaparak, yaşayarak, tüm duyularını kullanarak öğrenmesi, yaptıklarından bir anlam çıkarabilmeleri için sorumluluk verilmesi, çocukların yaş ve gelişim özelliklerinin, ilgi ve gereksinimlerinin, bireysel farklılıklarının dikkate alınması, eğitim programımızın hedefine ulaşmasındaki ana ilkelerimizdir.

Programlarımız her yaş grubu için ayrı ayrı düzenlenmiştir. Esnek, fırsat eğitimine yer verilir. Öğretmen belli kalıplar içine girmeden, çocukların özgürce davranmasını sağlar.

Eğitim programımızda Aile katılımı-okul aile işbirliği çok önemli yer tutar. Aile katılımları ile eğitimde süreklilik ve okul aile işbirliği artırılarak, çocukların gelişiminde olumlu etkiler sağlanır.

5.2.8. Burslar

2013 yılında Üniversitemizde öğrenim gören 251 öğrenciye burs verilmiş olup, aylık burs ücreti 300 TL'dir.

2013 yılında maddi durumu iyi olmayan fakülte ve yüksekokullardaki 590 öğrenciye, 210 üniversite takımlarında oynayan sporcu öğrenciye ve Akraba ve Türk Cumhuriyetlerinden gelen 300 öğrenciye olmak üzere 1100 kişilik yemek bursu verilmiştir.

5.3. Diğer Hizmetler

5.3.1. Basın Yayın Ve Halkla İlişkiler

Basın ve Halkla İlişkiler Müdürlüğü, Rektörlükçe yapılan etkinlikleri organize etmekte ve diğer tüm birimlerin yaptığı etkinliklere de istekleri yönünde destek vermektedir. Üniversitemiz içinde açık ve kapalı alanlarda planlanan bütün etkinlikler için, salon tahsisleri ve izin yazılarının yazılması Basın ve Halkla İlişkiler Müdürlüğü'nce yapılmaktadır. Organizasyonun planlanması, davetiye basımı, ve protokol adreslerine ulaştırılması, vinil ve raket afiş yazdırılması ve astırılması, duyuru afişlerinin hazırlanması, üniversite içine ve gerekirse şehir merkezine dağıtımı ve duyurulması, sunuş metinlerinin hazırlanması ve zaman zaman sunuşun yapılması, etkinlik için gerekli teçhizatın hazırlanması, gerekirse

konuklara sunmak üzere çiçek veya ESOGÜ Anı Tabağı sağlanması gibi konularda Üniversitemiz birimlerine destek olmaktadır.

ETKİNLİKLERİN DUYURULMASI:

2004 yılı Haziran ayından bu güne Haftalık Basın Bülteni adı altında Üniversitemizde bir hafta içinde gerçekleşecek etkinliklerin görüldüğü bülten çıkarılmaktadır. En son 335. sayısı çıkan ESOGÜ Haftalık Bülten, Basın ve Halkla İlişkiler Müdürlüğü'nce tüm birimlere mail yoluyla dağıtılmakta ve birimler tarafından çoğaltılarak birim içinde öğrenci, öğretim elemanı ve idari personele duyurulması amacını taşımaktadır. Önceden ESOGÜ'DE BU HAFTA başlığı altında web ana sayfada yayınlanan Haftalık Basın Bülteni, Mart 2008 tarihinden itibaren her haftanın sonunda bir sonraki haftanın etkinliklerini duyurmak amacıyla web ana sayfada duyurular başlığı altında yayınlanmaya başlanmış olup, Nisan 2009 tarihinden itibaren ise Web ana sayfada Etkinlik Takvimi düzenlenerek, sadece bir sonraki haftanın etkinlikleri değil gerçekleşmiş ve yapılması planlanan tüm etkinliklerin takvimde sürekli olarak yayınlanması sağlanmıştır. Böylece yıl içinde önceden yapılan ve yapılması planlanan tüm etkinlikleri aynı yerde görebilme imkanı elde edilmiştir. Ayrıca, ESOGÜ Haftalık Bülten her hafta başında basına e-mail olarak gönderilmekte ve ESOGÜ Haber'e de etkinlikleri düzenli takip edebilmeleri için veri olarak ulaştırılmaktadır. 2010-2011 eğitim öğretim yılında da birimizce günlük gazeteler takip edilmiş, Üniversitemizi doğrudan ilgilendiren tüm haberlerin kupürleri (hastanede tedavi haberleri hariç) düzenlenerek arşivlenmiştir. Üniversitemizce satın alınan 8 yerel 4 ulusal gazeteden, Üniversitemizi doğrudan ilgilendiren kupürleri arşivlenmektedir. Daha önce birimize ertesi gün veya daha sonraki günlerde gelen gazeteler Şubat 2009 tarihinden itibaren günlük olarak gelmeye başlamıştır. İnternet haberleri düzenli olarak takip edilmemekte olmakla birlikte, basına göndermiş olduğumuz bültenler internet haber sitelerinde sürekli olarak yayınlanmaktadır. 2013-2014 Öğretim yılından itibaren birimiz internet sitesi etkinlik takviminden etkinliklerin duyurulması sağlanmaktadır.

BASINLA İLİŞKİLER:

Eğitim öğretim dönemi boyunca tanıtım veya bilgilendirme amaçlı yazılar ile birlikte, Üniversitemizde yapılan bütün etkinlikler yerel ve ulusal basına duyurularak, basının katılımı sağlanmaktadır. Öğretim yılında tüm etkinlikler için ayrıntılı basın bültenleri aynı gün -hemen etkinlik sonrasında- hazırlanarak etkinlik fotoğrafları ile birlikte basına ve Üniversite gazetesi ESOGÜ Haber'e e-mail olarak gönderilmektedir. Böylece her etkinliğe katılamayan yerel basın mensupları için kolaylık sağlanmış ve Üniversitemizde gerçekleştirilen tüm etkinliklerin yazılı ve görsel basında yer alması sağlanarak Rektörlük veya birimler tarafından gelen talep üzerine basın toplantıları düzenlenip, ayrıca ulusal ve yerel basın elemanlarınca birimizden istenen bilgiler, fotoğraflar, kamera çekimleri konusunda yardımcı olunmuş ve kendilerine iletilmektedir.

PROTOKOL YÖNETİMİ:

Basın ve Halkla İlişkiler Müdürlüğü'nün yıl içinde gerçekleştirdiği görevlerden birisi de Üniversitemizin Protokol işlerini yürütmek, İl protokol listelerini ve ESOGÜ protokolü ile üniversite öğretim üyelerinin listelerini sürekli güncel tutmaktır. Bununla birlikte İl ve Üniversite protokolünün davetli olduğu etkinliklerde davetiyelerin ilgili kişilere ulaştırılması, protokolün katılımı ve oturma düzeninin oluşturulması, sunuş metninin protokol kurallarına göre düzenlenmesi ve etkinliğin protokol kurallarına göre devam edebilmesi işleri gerçekleştirilmektedir.

FOTOĞRAF KAMERA ÇEKİMİ ve ARŞİVLENMESİ:

Eğitim öğretim yılı içinde de tüm etkinliklerin kamera – fotoğraf çekimi ve arşivlenmesi; gerektiğinde çekimlerin CD'ye aktarılması, çoğaltılması işleri de gerçekleştirilmektedir. Rektörlüğe gelen misafirlerin fotoğraflarını hemen basıp üniversiteden ayrılmadan kendilerine iletmek amacıyla 2009 Mayıs ayında bir adet fotoğraf yazıcısı alınmıştır. Böylece günün anısı için çekilen fotoğrafların anında iletilmesi sağlanarak, misafirlerin memnuniyet duymaları sağlanmaktadır.

YENİ ÖĞRENCİ KAYIT DÖNEMİ:

Üniversitemiz eğitim öğretim yılı yeni öğrenci kayıtları süresinde, Basın ve Halkla İlişkiler Müdürlüğümüzce gar ve otogarda olmak üzere, Üniversitemiz hakkında bilgi vermek, öğrenci ve velilerin Üniversitemiz ve Eskişehir hakkındaki sorularını cevaplandırmak, il dışından gelen öğrencileri yönlendirmek, Üniversitemize ait araçlar ile öğrencileri kayıt merkezine ulaştırmak amacıyla kayıt danışma büroları kurulmuştur. Açılan stantlarda (gar ve otogarda) kayıt süresi boyunca 2'şer kişi hazır bulundurulmaktadır.

ESKİŞEHİR OSMANGAZİ ÜNİVERSİTESİ'NİN TANITIMI

Üniversitemizin tanıtımı için oluşturulan katalog, broşür, CD gibi materyaller sürekli kullandığımız araçlar olup Üniversitemiz Matbaasında basılmıştır. Yurtdışı tanıtımlarda kullanılmak üzere İngilizce Tanıtım CD'si de yapılmıştır. Tüm tanıtım materyallerinin içinde bulunan tanıtım metinleri, fotoğraflar ve görüntüler Basın ve Halkla İlişkiler Müdürlüğü tarafından hazırlanmıştır.

Eğitim öğretim yılı boyunca Türkiye genelinde bulunan ÖSS hazırlık kurslarından, lise ve dengi okullardan veya kişisel olarak, üniversitemizden tanıtım materyali isteyen kurum, kuruluş ve kişilere katalog, tanıtım broşürü, ve CD'ler posta yolu ile ulaştırılmaktadır.

ESOGÜ'de Tanıtım:

Üniversitemizin tanıtımı amacıyla düzenli olarak gerçekleştirdiğimiz ESOGÜ Tanıtım Günü'nde kullanılmak üzere hazırlanan tanıtım günü afişleri bastırılarak, Eskişehir içinde bulunan tüm okul ve dershaneler ile Eskişehir Milli Eğitim Müdürlüğü'ne ve Eskişehir belediye otobüslerine gönderilir. Ayrıca raket afişler bastırılarak şehir içindeki raket

panolarına astırılmıştır. Ayrıca, çevre il ve ilçe Milli Eğitim Müdürlükleri ile kaymakamlıklarına da etkinliğin duyurulması amacıyla ESOGÜ Tanıtım Günü afişleri gönderilir.

ESOGÜ Tanıtım Günü'nde Üniversitemize gelen öğrencilere verilmek üzere, ESOGÜ Tanıtım CD'si ile Üniversitemiz bölümlerinin taban puanlarını gösteren broşürler hazırlanıp ayrıca alanlara göre hazırlanmış broşürler dağıtılmaktadır.

Tanıtım Günü Programı:

Tanıtım Günü'nde tüm birimler (tüm fakülte ve yüksekokullarımız ile ESOGÜ Haber, Mediko-Sosyal Merkezi, HAMER ve Kulüpler) Spor Salonu içinde kendilerine ayrılmış stant alanlarında tanıtım materyalleri ve öğretim elemanları ile hazır bulunarak, ilgilenen öğrencilere birimlerini tanıtır, öğrencilerden gelen soruları cevaplandırır. Üniversitemizin birimlerini gezmek isteyen okul veya öğrencilerin, birimlere ulaştırılarak görevliler tarafından bilgilendirilmeleri sağlanır.

Ayrıca, ulaşım imkanı olmayan okullara Üniversitemiz tarafından geliş ve gidişleri için araç sağlanır.ESOGÜ Tanıtım Günü'nün düzenlenmesinde Sağlık, Kültür ve Spor Daire Başkanlığı ile İdari ve Mali İşler Daire Başkanlığı'ndan da destek alınır.

Tanıtım Fuarları:

Eskişehir Osmangazi Üniversitesi, Eğitim öğretim yılında da üniversiteye adım atmak üzere olan gençlere bilgi vermek, Üniversitemizin üstünlüklerini ve olanaklarını anlatmak, Eskişehir'in öğrenci kenti olması sebebiyle nasıl imkanlar sunduğunu anlatmak amacı ile Yükseköğretim Tanıtım Günleri Fuarlarına katılmıştır. Üniversitemizin katılacağı fuarlarla ilgili yazışmalar ve katılım organizasyonları, Basın ve Halkla İlişkiler Müdürlüğü'nce yapılmakta olup, katıldığımız fuarlarda kısmi zamanlı çalışan öğrencilerimiz de görev almaktadır.

Tablo 38: 2012-2013 eğitim öğretim yılında düzenlenen etkinlikler

Etkinlik Mekanı	Bilimsel Etkinlikler	Kültürel ve Sosyal Etkinlikler	Toplam
Prof. Dr. Necla Özdemir Konferans Salonu	55	41	96
Prof. Dr. Suat Mirza Konferans Salonu	10	18	28
Prof. Dr. Fazıl Tekin Salonu	29	43	72
Eğitim Fakültesi Konferans Salonu	10	33	43
Fen Edebiyat Fakültesi Konferans Salonu	21	26	47
Spor Salonu	1	0	1
İlahiyat Fakültesi Konferans Salonu	3	11	14
Kongre ve Kültür Merkezi	37	25	62
ESOGÜ Sanat Galerisi	7	0	7
Toplam	173	197	370

5.3.2. Güvenlik Hizmetleri

Tablo 39: Koruma ve Güvenlik Personeli Dağılım Tablosu

ÇALIŞMA BİRİMLERİ	Memur		Şirket		TOPLAM
	Erkek	Bayan	Erkek	Bayan	
MEŞELİK YERLEŞKESİ	28		123	6	157
BADEMLİK YERLEŞKESİ	8				8
ÇAMLIK 1 YERLEŞKESİ	7				7
ÇAMLIK 2 YERLEŞKESİ	4				4
ALİ NUMAN KIRAÇ YER.	8				8
ESKİŞEHİR MESLEK Y.OKULU			4		4
MAHMUDİYE MYO	2		9		11
SİVRİHİSAR MYO			4		4
SHMYO ÇİFTELER YERLEŞKESİ			4		4
TOPLAM	57		144	6	207

Tablo 40: 2013 Yılında meydana gelen olayların sayısı

Olayın Adı	Olay Sayısı
Maddi Hasarlı Trafik Kazası	63
Hırsızlık	26
İzinsiz Bildiri, Sergi, Stant Açma	103
Sözel Şiddet	54
Tehdit	24
Devlet Malına Zarar Verme	18
Şüpheli Şahıs	10
Diğer	178
Toplam	476

2013 yılında Güvenlik Birimi Tarafından işlem yapılan tutanak ve rapor sayısı 476 adettir.

5.4. Eskiőehir Osmangazi Üniversitesi Eđitim, Uygulama Ve Arařtırma Hastanesi Hizmetleri

Eskiőehir merkezle birlikte kısmen, Kütahya, Bilecik, Afyon illerine de hizmet veren Eskiőehir Osmangazi Üniversitesi Eđitim, Uygulama ve Arařtırma Hastanesi, hizmetlerini üniversal kořullarda devam ettirmekte olup, çağdař tıbbın gerektirdiđi tüm tedavileri hastalarımıza geliřmiř teknolojilerle birlikte sunmaktadır.

Hastanemiz 1991 yılında kurulmuř, 1993 yılında yeni binasına (mevcut kullanılan) tařınmıřtır.

TS-EN-ISO 9001:2008 Kalite Yönetim Sistemi, TS-EN-ISO 22000 Gıda Güvenliđi Yönetim Sistemi ve TS-EN-ISO/IEC 17025 Kalibrasyon Laboratuvarı akreditasyon belgelerine sahip olan hastanemizde Sađlık Bakanlıđı Hastane Hizmet Kalite Standartları çalıřmaları da sürdürölmektedir.

Sađlık Bakanlıđından tescilli 974 yatak ve 163.611 m² alana sahip olan ESOGÜ hastanesinde, 6 adet 1.basamak yođun bakım, 10 adet 2.basamak yođun bakım ve 73 adet 3.basamak yođun bakım yatađı bulunmaktadır.

2013 yılında modern tıp uygulamalarının kullanımı ve kaliteli sađlık hizmeti sunmak için fiziki ve teknolojik altyapı yatırımlarına ađırlık verilmiřtir. Bu kapsamda 24 adet özel oda yeniden inřa ve tefriř edilmiř, İnme Ünitesi ile beraber Nöroloji Servisi tamamen yenilenmiřtir. Ayrıca Anabilim dallarına ileri teknoloji ile sađlık hizmeti sunabilmeleri için tıbbi cihazlarla desteklenmiřtir.

ESKİŞEHİR OSMANGAZİ ÜNİVERSİTESİ

Tablo 41(a): ESOĞÜ Uygulama ve Araştırma Hastanesi Klinikleri 2013 Yılı Verileri

Servisler	Muayene Sayısı	Yatan hasta sayısı	Bu servise devir olan hastalar	Taburcu olan	Ölen	Yatılan gün sayısı
Acil Tıp Anabilim Dalı	40026				68	
Adli tıp Anabilim Dalı	1757					
Aile hekimliği Anabilim Dalı	3056				1	
Anesteziyoloji ve Rean.Anabilim Dalı	3858	1048	1	747	4	2503
Beyin ve Sinir Cerr. Anabilim Dalı	8972	860	199	949		7372
Çocuk Cerrahisi Anabilim Dalı	4476	1219	23	735		3603
Çocuk Sağ. ve Hast.Anabilim Dalı	82705	2769	282	2748	3	18230
Çocuk ve Ergen Ruh Sağlığı Hast. Anabilim Dalı	4496					
Dermatoloji Anabilim Dalı	19229	266	3	265		2394
Enfeksiyon Hast. Anabilim Dalı	3243	204	12	190	4	1653
Fizik Tedavi ve Reh. Anabilim Dalı	9035	266	9	252		6724
Genel Cerrahi Anabilim Dalı	14383	2226	554	2295	6	15090
Göğüs Cerrahi Anabilim Dalı	2145	319	217	494	1	3726
Göğüs Hastalıkları Anabilim Dalı	20420	1935	158	1618	100	16868
Göz Hastalıkları Anabilim Dalı	36056	2925	2	2613		9394
İç Hastalıkları Anabilim Dalı	77111	3382	102	3012	242	31637
Kadın Hast.ve Doğ.Anabilim Dalı	23436	3986	46	3607	3	13655
Kalp ve Damar Cerr. Anabilim Dalı	7352	1019	110	1041	4	8920
Kardiyoloji Anabilim Dalı	17597	2455	889	3137	14	11778
KBB Hast. Anabilim Dalı	20224	1785	6	1570	1	6547
MEdikal Onkoloji Bilim Dalı	10253	1874	13	1742	75	8620
Nöroloji Anabilim Dalı	15365	2104	97	2002	9	8694
Nükleer Tıp Anabilim Dalı	2689	192	1	190		339
Ortopedi ve Travm. Anabilim Dalı	17178	1929	43	1837	2	7484
Plastik,Rek.Est.Cer.Anabilim Dalı	7571	2090	39	1332	1	6595
Psikiyatri Anabilim Dalı	12289	291	12	277		8052
Radyasyon Onkoloji Anabilim Dalı	5553	255	2	253	2	2630
Üroloji Anabilim Dalı	12192	2093	6	1982	9	9465
Yoğum Bakım Servisleri		3803	1793	737	840	27853
TOPLAM	482667	41295	4619	35625	1389	239806

Tablo 41(b): Ağız,Diş ve Çene Sağlığı Eğitim,Uygulama ve Araştırma Merkezi Kliniklerinin 2013 Yılı Verileri

Servisler	Poliklinik Sayısı	Hasta Sayısı
Ağız,Diş ve Çene Cerrahisi	1	11.833
Ağız,Diş ve Çene Radyolojisi	1	7.082
Çocuk Diş Hekimliği	1	5.320
Endodonti	1	7.142
Ortodonti	1	8.562
Periodontoloji	1	3.975
Protetik Diş Tedavisi	1	2.664
Restoratif Diş Tedavisi	1	8.214

ESKİŞEHİR OSMANGAZİ ÜNİVERSİTESİ

Tablo 42: 2013 yılı laboratuvar istatistikleri

Cinsi		Sayısı
I-Biyokimya	1- Kan, İdrar, Vücut Sıvı, Gaita ile ilgili Rutin Tetkikler	241184 4
	2- Kan Gazları ile ilgili testler	81053
	3- ELİSA Tekniği ile yapılan Hepatit Tetkikleri	0
	4- RİA, İMX Tekniği ile yapılan Hormon Tetkikleri	218430
	5- TDX Tekniği ile yapılan ilaç Dozajı Tetkikleri- Kan Sayımı	25068
	6- İdrar	74128
	7-Kradyak	29396
	8-Gaita	1220
	9-Diğer	573
II-Bakteriyoloji	1- Spesifik - Nonspesifik Kültürler (Kültür)	42658
	2- Serolojik Testler	9255
	3- Mikroskopik Tetkikler (Gram+ARB)	2773
	4- Diğer	Alerji : 2259 TBC:1599 Parazit: 3487 PCR:2196 Mikoloji 813
III-Hematoloji	1- Sitoloji Laboratuvarı Testleri	3883279
	2- Koagülasyon Testleri	152598
	3- Grupaj Testleri	0
	4- Rutin Testler (Kan Bankası)	204901
	5- Diğer (Kan Bankası PCR-Doku)	1151
IV-İmmünoloji	1- Serolojik Testler	0
	2- Flow Cytometry ile Yapılan Testler	13577
	3- Sitokin,Adezyon Molekülleri (ELİSA testleri)	68415
	4- İmmunoglobulinler, Kompleman testleri :	13957
	5- Doku Tipl.: (Kan Bankası-RT_PCR)	1967
	6- Diğer	0
V-Kardiyoloji	1- EKG Poliklinik: 12989 Servis:	50738
	2- EFOR Testi	1493
	3- EKO	7953
	4- Koroner Angiografi	2459
	5- Katater	23
	6- Mitral Balon Valvuloplasti (+Stent)	4
	7- Perkutan Transluminal Koroner Angiopalsti (PICA)	1413
	8- Geçici ve Kalıcı Kalp Pili Geçici :55 Kalıcı:	64
	9- Elektro-Fizyolojik Çalışması	37
	10- Diğer :	153
	11-Diğer	EEG:1266 EMG:2205 Strok:815 Parkinson: 524 Doopler USG:153 Demans:488 Epilepsi: 940 VEEG:0 Anjio:160 TCD:82 PSG: 332 Botoks:312 Uyku:756 Algoloji:471 MS : 332

Cinsi		Sayısı
VI-Genetik	1- Periferik Kandan Karyotip Analizi	634
	2- Amnion Mayiinde Karyotip Analizi	308
	3-Diğer	Solid Doku:34 CVS:18 Kemik İliği: 818 Kordonsentez:1 DNA:1256 FISH: 1123
VII-Gastroenteroloji	1- Endoskopi laboratuvarı	2554
	2- Pankreatiko-Bilier Sistemin Diagnostik ve Ted. Lab.	0
	3- Sonografi Laboratuvarları	0
	4- Endosonografi Laboratuvarları	0
	5- GIS Motilite Laboratuvarı	6
	6- Tubaj Lab.	48
7-Diğer	Boşaltım:28 Kolonoskopi:1077 Balon dilatasyon: 13 Kc.Biopsisi:81 PBG:9 Bantligasyon: 63 Sigmoidoskopi:48 Polipoktemi:54 Per.Plev.Drenaj: 3	
VIII-Radyoloji	1- Direkt ve İndirekt Grafiler	136593
	2- Ultrason Tetkikleri	34027
	3- Angiografik Tetkikler	1457
	4- Bilgisayarlı Tomografi Tetkikleri	39459
	5- Magnetik Rezonans Görüntüleme Tetkikleri	10749
	6- Endoskopik-Grafik Tetkikler	0
	7- Diğer	Mamografi: 2620
IX-Patoloji	1-Otopsi	16
	2-Biyopsi	12625
	3-Ameliyat Materyali	Frozen: 681
	4-Batın,Plevra, Balgam,Smear, Aspirasyon Tetk. Smear:	6382
	5-Diğer	Özel Boya 28238
X-Fizik Ted.	1- Elektroterapi	15000
	2- Hidroterapi	910
	3- Mekonoterapi	570
	4- Diğer	4700
XI:Ped.Kardiyoloji	1-EKG	5372
	2-Efor Testi	383
	3-EKO	6539
	4-Fetal EKO	258
	5-Holter	Tansiyon Holter 279
	6-Head up: 93 TEE:48 Trans EKO(Ti Testi)	5
	7-Transtelefonik EKG:0 Kont.Eko:0 Kateter:	87

Laboratuvarlar :

Hastanemizde;

- o Biyokimya Laboratuvarı
- o Çocuk Metabolizma ve Araştırma Laboratuvarı
- o Farmakoloji Laboratuvarı
- o Mikrobiyoloji Laboratuvarı
- o Nükleer Tıp Laboratuvarı
- o Patoloji Laboratuvarı
- o Radyoloji Laboratuvarı
- o Kan Merkezi ve Hematoloji Laboratuvarı
- o Tıbbi Biyoloji Laboratuvarı
- o Tıbbi Genetik Laboratuvarı

bulunmakta olup, tahlil tetkiklerin yapılıp, raporlanmasını sağlamaktadırlar.

Biyokimya Laboratuvarı : Klinik Biyokimya tetkikleri kan gazı analizi, kormon tetkikleri kanser ve kemik markerları, idrar, gaita ve özel tetkik analizlerini yaparak raporlanmasını sağlayan birimdir.

Çocuk Metabolizma ve Araştırma Laboratuvarı : Kan asitleri, idrar asitleri, özel kromatografi ve boyaları analiz ederek rapor haline getiren birimdir.

Farmakoloji Laboratuvarı : Hastalıklar nedeni ile ilaç kullananların ilaç düzeylerini analiz ederek rapor haline getiren birimdir.

Kan Merkezi ve Hematoloji Laboratuvarı : Kan ve kan ürünlerinin hazırlanması ve Hematolojik tetkiklerini çalışarak rapor haline getiren birimdir.

Mikrobiyoloji Laboratuvarı : İnfeksiyon hastalıkları ile ilgili boğaz sürüntüsü, idrar, kan, dışkı, BOS, balgam, püy vb. örneklerden talep edilen tetkiklerin yapılarak sonuçlandırılan rapor haline getiren birimdir.

Nükleer Tıp Laboratuvarı : Hastalardan istenilen sintigrafik tetkikleri, ultrasonografi, kemik mineral dansitometre ölçümleri, Pet CT ve gamma kamera ile yapılan görüntüleme sistemlerini çalışarak rapor haline getiren birimdir.

Patoloji Laboratuvarı : Hastalardan teşhis konulması amacıyla alınan doku ve sıvı örnekleri ve ölümden sonra ölüm nedeninin belirlenmesi amacıyla yapılan otopsilerle en kısa sürede teşhisi makroskobik ve mikroskobik olarak inceleyerek rapor haline getirilmesini sağlayan birimdir.

Radyoloji Laboratuvarı : Hastalardan istenilen röntgen, ultrasonografi, mammografi, bilgisayarlı tomografi, manyetik rezonans, görüntüleme, anjiyografi ve girişimsel radyolojik amaçlı istekleri yaparak rapor halinde sonuçlandırılan birimdir.

Tıbbi Biyoloji Laboratuvarı : Metabolik hastalıkların tetkik ve tahlilini yaparak rapor haline getiren birimdir.

Tıbbi Genetik Laboratuvarı: İstenilen Genetik tetkik ve tahlilleri sonuçlandırarak rapor haline getiren birimdir.

6.Yönetim ve İç Kontrol Sistemi

5018 sayılı Kamu Mali Yönetimi ve Kontrol Kanunu ve İç Kontrol ve Ön Mali Kontrole İlişkin Usul ve Esaslar Hakkında Yönetmelik hükümleri gereğince ön mali kontrol görevi, Harcama Birimleri ve Strateji Geliştirme Daire Başkanlığı tarafından yerine getirilmektedir.

Harcama birimlerinde yapılan ön mali kontrol görevi mali karar ve işlemlerin, kaynakların etkili, ekonomik ve verimli bir şekilde kullanımını sağlamak maksadıyla süreç kontrolü şeklinde yapılmaktadır.

Ödeme emri belgesini düzenlemekle görevlendirilen gerçekleştirme görevlileri, ödeme emri belgesi ve eki belgeler üzerinde yılı merkezi yönetim bütçe kanununa ve yürürlükteki mevzuata uygunluk ve belgelerin tamam olup olmadığı hususları ile daha önceki işlemlerin kontrolünü kapsayacak şekilde ön mali kontrol yapmaktadırlar. Gerçekleştirme görevlileri, yaptıkları kontrol sonucunda işlemleri uygun görmeleri halinde ödeme emri belgesi üzerine "kontrol edilmiş ve uygun görülmüştür" şerhini düşerek ilgili ödeme emri belgesini imzalamaktadırlar.

Strateji Geliştirme Daire Başkanlığının ön mali kontrolüne tabi mali karar ve işlemler, kontrol edilmek üzere ilgili birimler tarafından Daire Başkanlığına gönderilmektedir. Daire Başkanlığınca yürürlükteki mevzuat esasları çerçevesinde yapılan kontrol sonucunda mali karar ve işlemin uygun görülmesi halinde durumuna göre görüş yazısı düzenlenmekte veya dayanak belgenin üzerine "kontrol edilmiş ve uygun görülmüştür" şerhi düşülerek ilgili birime gönderilmektedir. Daire Başkanlığının görüş yazısı, harcama birimlerince ilgili işlem dosyasında saklanmakta ve bir örneği de ödeme emri belgesine eklenmektedir.

Üniversitemiz harcama birimlerinin mali karar ve işlemlerden, Strateji Geliştirme Daire Başkanlığınca, ön mali kontrole tabi tutulması gerekenler Rektörlük oluruyla belirlenmiştir. Buna göre;

1. Taahhüt evrakı ve sözleşme tasarılarından tutarı KDV hariç;
 - a. Mal ve hizmet alımları için : 1.000.000.-YTL,
 - b. Yapım işleri için : 2.000.000.-YTL'yi aşanlar,
2. Kanun Tasarılarının mali yükünün hesaplanması,
3. Ödenek aktarma işlemleri,
4. Kadro dağıtım cetvelleri,
5. Seyyar görev tazminatı cetvelleri ,
6. Geçici işçi pozisyonları,
7. Yan ödeme cetvelleri,
8. Sözleşmeli personel sayı ve sözleşmelerinin ön mali kontrole tutulmasına karar verilmiştir.

Alınan oluru istinaden 2013 yılı içerisinde ön mali kontrol sonucu görüş yazısı yazılmış olan mali karar ve işlemler ve onaylanmış olan mali karar ve işlemlerin listesi aşağıdaki gibidir.

A-) ÖN MALİ KONTROL SONUCU GÖRÜŞ YAZISI YAZILMIŞ OLAN MALİ KARAR VE İŞLEMLER			
SAYI	TARİH	HARCAMA BİRİMİ	KONUSU
1	17.01.2013	PERSONEL DAİRE BAŞKANLIĞI	Yabancı Uyruklu Öğretim Elemanlarının sözleşmeleri
2	22.01.2013	İDARİ VE MALİ İŞLER DAİRE BAŞK	Koruma Güvenlik Hizmeti Alımı
3	20.03.2013	PERSONEL DAİRE BAŞKANLIĞI	Yabancı Uyruklu Öğretim Elemanlarının sözleşmeleri
4	27.03.2013	YAPI İŞLERİ VE TEKNİK DAİRE BAŞKANLIĞI	Öğrenci Yurdu Binası İnşaatı
5	01.04.2013	PERSONEL DAİRE BAŞKANLIĞI	Kadro Dağılım Cetvelleri
6	05.04.2013	YAPI İŞLERİ VE TEKNİK DAİRE BAŞKANLIĞI.	Merkezi Araştırma Laboratuvarı İnşaatı
7	16.04.2013	YAPI İŞLERİ VE TEKNİK DAİRE BAŞKANLIĞI.	Turizm ve Otel İşletmeciliği MYO İnşaatı
8	06.05.2013	PERSONEL DAİRE BAŞKANLIĞI	Yabancı Uyruklu Öğretim Elemanlarının sözleşmeleri
9	10.05.2013	PERSONEL DAİRE BAŞKANLIĞI	Yabancı Uyruklu Öğretim Elemanlarının sözleşmeleri
10	10.05.2013	PERSONEL DAİRE BAŞKANLIĞI	Yabancı Uyruklu Öğretim Elemanlarının sözleşmeleri
11	24.09.2013	PERSONEL DAİRE BAŞKANLIĞI	Yabancı Uyruklu Öğretim Elemanlarının sözleşmeleri
12	03.12.2013	PERSONEL DAİRE BAŞKANLIĞI	Yabancı Uyruklu Öğretim Elemanlarının sözleşmeleri
13	17.12.2013	PERSONEL DAİRE BAŞKANLIĞI	Yabancı Uyruklu Öğretim Elemanlarının sözleşmeleri
B-) ÖN MALİ KONTROL SONUCU TASTİK EDİLMİŞ OLAN MALİ KARAR VE İŞLEMLER			
1	Devlet Memurlarına Ödenecek Zam ve Tazminatlara İlişkin Karar Gereğince Yan Ödeme Cetvelleri		
2	Devlet Memurlarına Ödenecek Zam ve Tazminatlara İlişkin Karar Gereğince Yan Ödeme Cetvelleri (Dağılım)		

6.1.Denetim Faaliyetleri:

İç Denetim Birimi Başkanlığınca:

- İlahiyat Fakültesi taşınır işlemleri süreci,
- Mühendislik ve Mimarlık Fakültesi iç kontrol uygulamaları,
- Döner Sermaye İşletmesi (Ziraat Fakültesi Birimi) birim faaliyetleri,
- Eğitim Fakültesi iç kontrol uygulamaları,
- Uygulama ve Araştırma Hastanesi taşınır işlemleri süreci,
- Uygulama ve Araştırma Hastanesi doğrudan temin yöntemi ile yapılan alımlar süreci,
- İktisadi İşletme birim faaliyetleri,
- Kütüphane ve Dokümantasyon Daire Başkanlığı kütüphane materyali ödünç verme ve geri alma işlem süreci,
- Bilimsel Araştırma Projeleri Koordinasyon Birimi bilimsel araştırma projeleri işlemleri,

Denetimi yapılmış olup, denetim sonucunda oluşturulan raporlar ilgili yerlere ulaştırılmıştır.

II-AMAÇ VE HEDEFLER

A-İdarenin Amaç Ve Hedefleri

- Üstün nitelikli öğrenci yetiştirilmesi
- Bilgiye erişim olanaklarının artırılması
- Eğitim ve öğretim altyapısının geliştirilmesi
- Öğrencilerin bilgisayar okur yazarlığı ve temel bilgi teknolojileri konusunda geliştirilmesi
- Akademik özelliğe sahip, araştırma, geliştirme bilgi ve becerileriyle donatılmış lisansüstü öğrencilerin yetiştirilmesi
- Lisansüstü öğrenci sayılarının lisans öğrencilerine oranının, artırılması
- Altyapı koşullarının sürekli geliştirilmesi
- Öğretim elemanlarının eğitici öğretici niteliklerinin geliştirilmesi
- Mesleki beceri ve deneyimin geliştirilmesi
- Bilimsel araştırmaların üst düzeye çıkarılması
- Araştırma laboratuvarlarının altyapısının güçlendirilmesi
- Toplumsal eğitimin devam ettirilmesi ve kalitesinin artırılması
- Toplum sağlığına yönelik çalışmalar yapılması
- Sürekli Eğitim Programlarının Üniversitemiz temel ilkelerine ve toplumun ihtiyaçlarına uygun olarak düzenlenmesi ve duyurulması
- Ulusal ve uluslar arası düzeyde üniversitemizin tanıtımının sağlanması
- Sunulan hizmetlerin, yürütülen çalışmaların duyurulması ve tanıtılması
- Yabancı öğrenci ve öğretim elemanlarının üniversitemize gelmelerinin özendirilmesi
- Fiziksel altyapının iyileştirilmesi
- Yeni eğitim öğretim ve hizmet binalarının yapılması
- Eğitim öğretime yönelik bilgi teknolojilerinin geliştirilmesi
- Eğitim öğretime yönelik bilgi kaynaklarının geliştirilmesi
- Büro yönetiminde bilgi teknolojileri kullanımının geliştirilmesi
- Sunulan hizmetlerin geliştirilmesi
- Atölye hizmetlerinin geliştirilmesi

B-Temel Politikalar Ve Öncelikler

9.Kalkınma Planı'nda eğitim sisteminin geliştirilmesi başlığı altında, eğitim sistemi, insan kaynakları ve yükseköğretimde yönetim anlayışına ilişkin öncelikler belirlenmiştir. Orta Vadeli Programda, kamu yatırım programı çerçevesinde eğitim, sağlık, teknolojik araştırma, e-devlet yatırımlarına öncelik verileceği, eğitimin kalitesinin yükseltileceği, eğitim ile istihdam arasındaki ilişkinin güçlendirileceği ve istihdam edilebilirliğin artırılabileceği, bilgi

toplumu insanını yetiştirmeyi amaçlayan eğitim politikasının temel alındığı, eğitim hizmetlerine erişimin yaygınlaştırılacağı ifade edilmektedir.

Eğitim sistemi, insan kaynaklarının geliştirilmesini desteklemek üzere, yaşam boyu eğitim yaklaşımıyla ve sistem bütünlüğü içinde ele alınarak; etkili, erişilebilir ve fırsat eşitliğine dayalı bir yapıya kavuşturulacağı öngörülmektedir. Kamu kurum ve kuruluşları, işlev ve sorumluluklarını etkin ve etkili bir biçimde yerine getirebilmeleri için yeterli nitelik ve sayıda personele kavuşturulacak, tüm personelin hızla değişen şartlara uyumunu sağlamak amacıyla yeterlilikleri sürekli bir şekilde artırılacak ve istihdam koşullarının AB Müktesebatına uyumu temin edilecektir.

Eğitimde niteliğin artırılması amacıyla, yenilikçilik ve araştırmacılığın geliştirilmesini esas alan müfredat programları ülke geneline yaygınlaştırılacak, etkili bir rehberlik ve yönlendirme sistemi kurulacak, eğitici personelin nitelikleri ile fiziki mekan ve bilgi teknolojisi altyapısı güçlendirilecektir.

Eğitimde bilgi teknolojilerinin kullanımı yaygınlaştırılacak ve etkin hale getirilecektir. Eğitimin her kademesinde fiziki mekan, donanım ve öğretmen ihtiyacı yerleşim yerleri arasındaki farklılıkları azaltacak şekilde giderilecektir. Yükseköğretim kurumlarının idari ve mali özerklikleri sağlanarak ihtisaslaşmayı esas alan rekabetçi bir yapıya kavuşturulacaktır. Yükseköğretim kurumlarının hizmet üreterek kaynak oluşturma faaliyetleri desteklenecektir. Yükseköğretim yönetimi şeffaflık, katılımcılık, hesap verebilirlik ve sürdürülebilir kalite anlayışı çerçevesinde yeniden ele alınacak, sistemin idari ve mali özerkliği artırılacak, yerel özellikleri dikkate alan, özel kesimin yatırıma açık rekabetçi bir yapı geliştirilecektir.

Bilim ve Teknoloji alanında özel kesim ile üniversiteler ve araştırma kurumları arasındaki işbirliğini geliştirmeye yönelik destekler artırılacak ve etkinleştirilecektir. Üniversite ve araştırma kurumlarında Ar-Ge çalışmalarının artırılması ve piyasa talebi doğrultusunda yönlendirilmesi sağlanacaktır.

Araştırmacı insan gücü kaynağı nitelik ve nicelik yönünden geliştirilecek ve özel sektörde araştırmacı istihdamı teşvik edilecektir.

III-FAALİYETLERE İLİŞKİN BİLGİ VE DEĞERLENDİRMELER**A-Mali Bilgiler****1-Bütçe Uygulama Sonuçları****1.1-Bütçe Giderleri**

Üniversitemiz 2013 yılı içerisinde, yüklenmiş olduğu görev ve sorumlulukları yerine getirebilmek için, aşağıdaki tabloda fonksiyonel kodlar itibariyle belirtilen harcamaları gerçekleştirmiştir.

Tablo 39: 2013 Yılı Fonksiyonel Düzeyde 12 Aylık Ödenek Kullanım Durumu

Fonksiyonel Kod	Giderler	Ödenek	Harcama	Ödenek Kullanma Oranı
01	Genel Kamu Hizmetleri	18.148.050,00	17.524.958,78	96,56 %
03	Kamu Düzeni ve Güvenlik Hizmetleri	3.622.500,00	3.622.285,02	99,99 %
07	Sağlık Hizmetleri	29.845.850,00	29.644.492,42	99,32 %
08	Dinlenme Kültür ve Din Hizmetleri	1.083.710,00	1.067.753,61	98,52 %
09	Eğitim Hizmetleri	157.360.570,75	151.113.296,19	96,02 %
	GENEL TOPLAM	210.060.680,75	202.972.786,02	96,62 %

Üniversitemiz 2013 yılı içerisinde, yüklenmiş olduğu görev ve sorumlulukları yerine getirebilmek için, aşağıdaki tabloda ekonomik kodlar itibariyle belirtilen harcamaları gerçekleştirmiştir.

Tablo 40: 2013 Yılı Ekonomik Düzeyde 12 Aylık Ödenek Kullanım Durumu

Ekonomik Kod	Bütçe Giderleri	Ödenek Tutarı	Harcama Tutarı	Ödenek Kullanma Oranı
1	Personel Giderleri	109.967.622,00	107.735.636,69	97,97 %
2	Sosyal Güvenlik Kurumlarına Devlet Primi Giderleri	19.221.440,00	19.147.016,73	99,61 %
3	Mal ve Hizmet Alımı Giderleri	36.073.618,75	33.411.122,77	92,61 %
5	Cari Transferler	3.281.000,00	2.712.916,03	82,68 %
6	Sermaye Giderleri	41.517.000,00	39.966.093,80	96,26 %
	GENEL TOPLAM	210.060.680,75	202.972.786,02	96,62 %

Bütçe Giderleri Tablosuna İlişkin Açıklamalar

1 Personel Giderleri : ekonomik kodunda 80.818.000,00 TL. başlangıç ödeneği öngörülmüş, yıl içerisinde Maliye Bakanlığı'nca yedek ödenekten 420.000,00 TL. aktarılmış, II.Öğretim gelirlerinden 339.100,00 TL., yaz okulu gelirlerinden 314.926,00 TL., Tezsiz Yüksek lisans gelirlerinden 64.600,00 TL ödenek eklenmiş, likit karşılığı 185.550,00 TL. ödenek kaydedilmiş, kurum içi aktarmayla 363.800,00 TL düşülmüş ve toplam ödenek 81.778.376,00 TL. olmuştur. Aralık 2013 sonu itibariyle harcama 80.262.223,00 TL. olarak gerçekleşmiştir.

1.1 Personel Giderleri (Memurlar) : ekonomik kodunda 78.003.000,00 TL. başlangıç ödeneği öngörülmüş, yıl içerisinde II.Öğretim gelirlerinden 339.100,00 TL., yaz okulu gelirlerinden 314.926,00 TL., Tezsiz Yüksek lisans gelirlerinden 64.600,00 TL ödenek eklenmiş, likit karşılığı 185.550,00 TL. ödenek kaydedilmiş, kurum içi aktarmayla 2.148,00 TL düşülmüş ve toplam ödenek 78.905.028,00 TL. olmuştur. Aralık 2013 sonu itibariyle harcama 78.029.486,00 TL. olarak gerçekleşmiştir.

1.2 Personel Giderleri (Sözleşmeli Personel) : ekonomik kodunda 1.933.000,00 TL. Başlangıç ödeneği öngörülmüş, yıl içinde kurum içi aktarmayla 354.652,00 TL düşülmüş ve toplam ödenek: 1.578.348,00 TL olmuştur. Aralık 2013 sonu itibariyle harcama 1.254.891,00 TL. olarak gerçekleşmiştir.

1.4 Personel Giderleri (Geçici Personel) : ekonomik kodunda 882.000,00 TL. başlangıç ödeneği öngörülmüş, yıl içerisinde Maliye Bakanlığı'nca yedek ödenekten 420.000,00 TL. eklenmiş, kurum içi aktarmayla 7.000,00 TL düşülmüş ve toplam ödenek 1.295.000,00 TL olmuştur. Aralık 2013 sonu itibariyle harcama ise 977.845,00 TL. olarak gerçekleşmiştir.

2 Sosyal Güvenlik Kurumlarına Devlet Primi Giderleri : ekonomik kodunda 14.650.000,00 TL. başlangıç ödeneği öngörülmüş, yıl içerisinde Maliye Bakanlığı'nca yedek ödenekten 70.000,00 TL aktarılmış, II.Öğretim gelirlerinden 3.500,00 TL. ödenek eklenmiş, likit karşılığı 2.834,00 TL. ödenek kaydedilmiş ve kurum içi aktarmayla da 363.800,00 TL ödenek eklenmiş ve toplam ödenek 15.090.134,00 TL. olmuştur. Aralık 2013 sonu itibariyle harcama 14.781.403,00 TL. olarak gerçekleşmiştir.

2.1 Sosyal Güvenlik Kurumlarına Devlet Primi Giderleri (Memurlar) : ekonomik kodunda 14.157.000,00 TL. başlangıç ödeneği öngörülmüş, yılı içerisinde likit karşılığı 434,00 TL. ödenek kaydedilmiş ve kurum içi aktarmayla da 451.708,00 TL ödenek eklenmiş ve toplam ödenek 14.609.142,00 TL. olmuştur. Aralık 2013 sonu itibariyle harcama 14.415.514,00 TL. olarak gerçekleşmiştir.

2.2 Sosyal Güvenlik Kurumlarına Devlet Primi Giderleri (Sözleşmeli Personel) : ekonomik kodunda 346.000,00 TL. başlangıç ödeneği öngörülmüş ve yıl içinde kurum içi aktarmayla 87.908,00 TL düşülmüş ve ödenek toplamı: 258.092,00 TL. olmuştur. Aralık 2013 sonu itibariyle harcama 233.096,00 TL. olarak gerçekleşmiştir.

2.4 Sosyal Güvenlik Kurumlarına Devlet Primi Giderleri (Geçici Personel) : ekonomik kodunda 147.000,00 TL. başlangıç ödeneği öngörülmüş, yıl içerisinde Maliye Bakanlığı'nca yedek ödenekten 70.000,00 TL aktarılmış, II.Öğretim gelirlerinden 3.500,00 TL. ödenek eklenmiş, likit karşılığı 2.400,00 TL. ödenek kaydedilmiş ve toplam ödenek 222.900,00 TL. olmuştur. Aralık 2013 sonu itibariyle harcama 132.791,00 TL. olarak gerçekleşmiştir.

3 Mal ve Hizmet Alım Giderleri : ekonomik kodunda 17.588.000,00 TL. başlangıç ödeneği öngörülmüş, yıl içerisinde Maliye Bakanlığı'nca yedek ödenekten 1.000.000,00 TL. aktarılmış, ÖYP kapsamında 145.699,00 TL. II.Öğretim gelirlerinden 396.100,00 TL. yazokulu gelirlerinden 237.163,00 TL. Tezsiz Yüksek lisans gelirlerinden 8.650,00 TL ve likit karşılığı 2.119.236,00 TL.

ESKİŞEHİR OSMANGAZİ ÜNİVERSİTESİ

ödenek kaydedilmiş, kurumiçi aktarmayla 1.498.600,00 TL düşülmüş ve toplam ödenek 19.996.248,00 TL. olmuştur. Aralık 2013 sonu itibariyle harcama 19.412.082,00 TL. olarak gerçekleşmiştir.

3.2 Mal ve Hizmet Alım Giderleri (Tüketime Yönelik Mal ve Malzeme Alımları) : ekonomik kodunda 8.394.500,00 TL. başlangıç ödeneği öngörülmüş, yıl içerisinde Maliye Bakanlığı'nca yedek ödenekten 1.000.000,00 TL. aktarılmış, II.Öğretim gelirlerinden 15.000,00 TL. yazokulu gelirlerinden 213,00 TL. likit karşılığı 1.173.800,00 TL ödenek kaydedilmiş ve kurum içi aktarmayla 274.870,00 TL düşülmüş ve toplam ödenek 10.308.643,00 TL. olmuştur. Aralık 2013 sonu itibariyle harcama 10.158.091,00 TL. olarak gerçekleşmiştir.

3.3 Mal ve Hizmet Alım Giderleri (Yolluklar) : ekonomik kodunda 644.900,00 TL. başlangıç ödeneği öngörülmüş, yıl içerisinde II. Öğretim gelirlerinden 75.600,00 TL. yazokulu gelirlerinden 21.250,00 TL. likit karşılığı 9.000,00 TL tezsiz yüksekisans gelirlerinden 2.900,00 TL. ÖYP kapsamında 29.538,00 TL ödenek kaydedilmiş ve kurum içi aktarmayla 133.500,00 TL düşülmüş toplam ödenek 649.688,00 TL. olmuştur. Aralık 2013 sonu itibariyle harcama 558.392,00 TL. olarak gerçekleşmiştir.

3.4 Mal ve Hizmet Alım Giderleri (Görev Giderleri) : ekonomik kodunda 10.000,00 TL. başlangıç ödeneği öngörülmüş, yıl içerisinde likit karşılığı 186.200,00 TL ödenek kaydedilmiş ve toplam ödenek 196.200,00 TL. olmuştur. Aralık 2013 sonu itibariyle harcama 196.124,00 TL. olarak gerçekleşmiştir.

3.5 Mal ve Hizmet Alım Giderleri (Hizmet Alımları) : ekonomik kodunda 7.335.600,00 TL. başlangıç ödeneği öngörülmüş, yıl içerisinde kurum içi aktarmayla 974.830,00 TL ödenek düşülmüş, likit karşılığı 512.000,00 TL. ödenek kaydedilmiş, II. Öğretim gelirlerinden 206.400,00 TL. yazokulu gelirlerinden 126.000,00 TL. tezsiz yüksekisans gelirlerinden 2.950,00 TL. ödenek eklenmiş ve ÖYP kapsamında 116.161,00 TL. ödenek ile birlikte toplam ödenek 7.324.281,00 TL. olmuştur. Aralık 2013 sonu itibariyle harcama 7.037.194,00 TL. olarak gerçekleşmiştir.

3.6 Mal ve Hizmet Alım Giderleri (Temsil-Tanıtma Giderleri) : ekonomik kodunda 100.100,00 TL. başlangıç ödeneği öngörülmüş ve yıl içerisinde likit karşılığı 10.000,00 TL ödenek kaydedilmiş ve toplam ödenek: 110.100,00 TL olmuştur. Aralık 2013 sonu itibariyle harcama 106.379,00 TL. olarak gerçekleşmiştir.

3.7 Mal ve Hizmet Alım Giderleri (Menkul Mal Alım Bakım ve Onarım Giderleri) : ekonomik kodunda 892.400,00 TL. başlangıç ödeneği öngörülmüş, yıl içerisinde kurum içi aktarmayla 104.600,00 TL ödenek düşülmüş, likit karşılığı 142.236,00 TL. ödenek kaydedilmiş, II. Öğretim gelirlerinden 99.100,00 TL. yazokulu gelirlerinden 39.700,00 TL. tezsiz yüksekisans gelirlerinden 2.800,00 TL. ödenek eklenmiş ve toplam ödenek 1.071.636,00 TL. olmuştur. Aralık 2013 sonu itibariyle harcama 1.064.339,00 TL. olarak gerçekleşmiştir.

3.8 Mal ve Hizmet Alım Giderleri (Gayrimenkul Mal Bakım ve Onarım Giderleri) : ekonomik kodunda 136.500,00 TL. başlangıç ödeneği öngörülmüş, yıl içerisinde kurum içi aktarmayla 10.800,00 TL ödenek düşülmüş, likit karşılığı 70.000,00 TL. ödenek kaydedilmiş, yazokulu gelirlerinden 50.000,00 TL. ödenek eklenmiş ve toplam ödenek 245.700,00 TL. olmuştur. Aralık 2013 sonu itibariyle harcama 202.399,00 TL. olarak gerçekleşmiştir.

3.9 Mal ve Hizmet Alım Giderleri (Tedavi Giderleri) : ekonomik koduna 74.000,00 TL. başlangıç ödeneği konulmuş ve yıl içerisinde likit karşılığı 16.000,00 TL. ödenek kaydedilmiş ve toplam ödenek 90.000,00 TL. olmuştur. Aralık 2013 sonu itibariyle harcama 89.160,00 TL. olarak gerçekleşmiştir.

5 Cari Transferler : ekonomik kodunda 10.688.000,00 TL. başlangıç ödeneği öngörülmüş, yıl içinde Maliye Bakanlığı'nca yedek ödenekten 30.000,00 TL. ve kurum içi aktarmayla Bilimsel Araştırma

ESKİŞEHİR OSMANGAZİ ÜNİVERSİTESİ

Projelerine ait 1.498.600,00 TL ödenek eklenmiş ve toplam ödenek: 12.216.600,00 TL olmuştur. Aralık 2013 sonu itibariyle harcama 11.658.651,00 TL. olarak gerçekleşmiştir.

5.1 Cari Transferler (Görev Zararları) : ekonomik kodunda 9.736.000,00 TL. başlangıç ödeneği öngörülmüş ve yıl içinde Maliye Bakanlığı'nca yedek ödenekten 30.000,00 TL. aktarılmış, ödenek toplamı: 9.766.000,00 TL. olmuştur. Aralık 2013 sonu itibariyle harcama 9.765.942,00 TL. olarak gerçekleşmiştir.

5.3 Cari Transferler (Kar Amacı Gütmeyen kuruluşlara Yapılan Transferler) : ekonomik kodunda 600.000,00 TL. başlangıç ödeneği öngörülmüş ve yıl içinde Bilimsel Araştırma Projelerinin (03.2-03.3-03.5-03.7) ekonomik kodlarındaki toplam 1.498.600,00 TL ödeneklerin kurum içi aktarılması ile toplam ödenek: 2.098.600,00 TL olmuştur. Aralık 2013 sonu itibariyle harcama 1.688.450,00 TL. olarak gerçekleşmiştir.

5.4 Cari Transferler (Hane Halkına Yapılan Transferler) : ekonomik kodunda 352.000,00 TL. başlangıç ödeneği öngörülmüş ve Aralık 2013 sonu itibariyle harcama 204.258,00 TL. olarak gerçekleşmiştir.

6 Sermaye Giderleri : ekonomik kodunda 18.761.000,00 TL. başlangıç ödeneği öngörülmüş, yıl içerisinde kurum içi aktarmayla 3.961.000,00 TL ödenek düşülmüş, likit karşılığı 4.480.000,00 TL. kira gelirlerinden 272.800,00 TL. ödenek kaydedilmiş, Maliye Bakanlığı'nca yedek ödenekten 2.500.000,00 TL. aktarılmış, geçen yıldan devreden 24.448,00 TL Şartlı bağış ile birlikte toplam ödenek 22.077.248,00 TL. olmuştur. Aralık 2013 sonu itibariyle harcama 17.996.674,00 TL. olarak gerçekleşmiştir.

6.1 Sermaye Giderleri (Mamul Mal Alımları) : ekonomik kodunda 5.041.000,00 TL. başlangıç ödeneği öngörülmüş, yıl içerisinde bu ödenekten Bilimsel Araştırma Projelerinin (07.1) ekonomik koduna eklenmek üzere 3.961.000,00 TL düşülmüş, likit karşılığı 1.850.000,00 TL. ödenek kaydedilmiş, Maliye Bakanlığı'nca yedek ödenekten 2.500.000,00 TL. aktarılmış ve geçen yıldan devreden 24.448,00 TL şartlı bağış ile birlikte toplam ödenek 5.454.448,00 TL. olmuştur. Aralık 2013 sonu itibariyle harcama 2.912.279,00 TL. olarak gerçekleşmiştir.

6.3 Sermaye Giderleri (Gayri Maddi Hak Alımları) : ekonomik kodunda 120.000,00 TL. başlangıç ödeneği öngörülmüş, yıl içerisinde 230.000,00 TL. likit karşılığı ödenek kaydedilmiş ve toplam ödenek 350.000,00 TL. olmuştur. Aralık 2013 sonu itibariyle harcama 347.723,00 TL. olarak gerçekleşmiştir.

6.5 Sermaye Giderleri (Gayri Menkul Sermaye Üretim Giderleri) : ekonomik kodunda 12.800.000,00 TL. başlangıç ödeneği öngörülmüş, yıl içerisinde likit karşılığı olarak 1.600.000,00 TL. ve kira gelirlerinden 272.800,00 TL. ödenek kaydedilmiş ve toplam ödenek 14.672.800,00 TL olmuştur. Aralık 2013 sonu itibariyle harcama 13.318.986,00 TL. olarak gerçekleşmiştir.

6.7 Sermaye Giderleri (Gayri Menkul Büyük Onarım Giderleri) : ekonomik kodunda 800.000,00 TL. başlangıç ödeneği öngörülmüş, yıl içerisinde likit karşılığı olarak 800.000,00 TL ödenek kaydedilmiş ve toplam ödenek 1.600.000,00 TL. olmuştur. Aralık 2013 sonu itibariyle harcama 1.408.685,00 TL. olarak gerçekleşmiştir.

7 Sermaye Transferleri : ekonomik kodunda başlangıç ödeneği öngörülmemiş ancak yıl içerisinde Bilimsel Araştırma Projelerinin (06.1) ekonomik kodundaki 3.961.000,00 TL.

tutarındaki ödeneđin kurum iđi aktarılması yapılmıŐtır. Aralık 2013 sonu itibariyle harcama 3.956.202,00 TL. olarak gerçekteŐmiştir.

7.1 Yurtiçi Sermaye Transferleri : ekonomik kodunda baŐlangıç ödeneđi öngörölmemiŐ ancak yıl içerisinde Bilimsel AraŐtırma Projelerinin (06.1) ekonomik kodundaki 3.961.000,00 TL. tutarındaki bütçe ödeneđinin kurum iđi aktarılması yapılmıŐtır. Aralık 2013 sonu itibariyle harcama ise 3.956.202,00 TL. olarak gerçekteŐmiştir.

1.2-Bütçe Gelirleri

Tablo 41: 2013 Yılı Ekonomik Düzeyde 12 Aylık Gelir Gerçekleşmeleri

EKONOMİK KOD				GELİRLER	TAHMİN	GERÇEKLEŞME	Gerçekleşme Oranı(%)
03	01	01	01	Şartname,Basılı Evrak, Form Satış Gelirleri	2.000,00	32.700,00	1.635,00
			02	Kitap, Yayın vb. Satış Gelirleri	0,00	10.595,60	-,-
		02	29	Örgün ve Yaygın Öğretimden Elde Edilen Gelirler	1.032.000,00	931.585,79	90,27
			31	İkinci Öğretimden Elde Edilen Gelirler	7.832.000,00	8.449.308,77	107,88
			32	Yaz Okulu Gelirleri	3.257.000,00	1.901.311,66	58,37
			33	Tezsiz Yüksek Lisans Gelirleri	94.000,00	369.935,47	393,55
			36	Sosyal Tesis İşletme Gelirleri	1.252.000,00	2.077.845,08	165,57
			45	Uzaktan Öğretimden Elde Edilen Gelirler	0,00	218.667,50	-,-
			99	Diğer Hizmet Gelirleri	375.000,00	212.314,56	56,62
	06	01	99	Diğer Taşınmaz Kira Gelirleri	525.000,00	639.022,60	121,51
04	02	01	01	Hazine Yardımı (Carı)	131.215.000,00	141.108.000,00	107,53
		02	01	Hazine Yardımı (Sermaye)	29.015.000,00	30.015.000,00	103,45
	04	01	03	Kurumlardan Alınan Şartlı Bağışlar	0,00	654.787,66	-,-
		02	04	Kişilerden Alınan Şartlı Bağışlar	0,00	50.000,00	-,-
	05	01	01	Genel Bütçeli İdarelerden Alınan Proje Yardımları	0,00	6.301,20	-,-
			02	Özel Bütçeli İdarelerden Alınan Proje Yardımları	0,00	870.501,75	-,-
			10	YÖK Öğretim Üyesi Yetiştirme Proje Yardımları	0,00	1.170.537,13	-,-
			11	YÖK Yurtdışı Destekleri	0,00	76.812,96	-,-
		02	02	Özel Bütçeli İdarelerden Alınan Proje Yardımları	0,00	17.364,79	-,-
			09	Diğerlerinden Alınan Proje Yardımları	0,00	38.252,26	-,-
05	01	09	01	Kişilerden Alacaklar Faizi	0,00	25.515,82	-,-
			03	Mevduat Faizleri	0,00	543.189,17	-,-
			99	Diğer Faizler	0,00	5.247,05	-,-
	02	06	16	Araştırma Projeleri Gelirleri Payı	5.907.000,00	6.657.000,00	112,70
	03	02	99	Diğer İdari Para Cezaları	0,00	39.384,30	-,-
	09	01	01	İrat Kaydedilecek Nakit Teminatlar	0,00	2.348,35	-,-
			06	Kişilerden Alacaklar	2.000,00	656.332,63	32.816,63
			19	Öğrenci Katkı Payı Telif Gelirleri	4.386.000,00	4.365.846,00	-,-
			99	Yukarıda Tanımlanmayan Diğer Çeşitli Gelirler	0,00	546.273,16	-,-
				TOPLAM	184.894.000,00	201.691.981,26	109,08

1.2.1 Bütçe Gelirleri Tablosuna İlişkin Açıklamalar

5018 sayılı Kamu Mali Yönetimi ve Kontrol Kanununun 15 ve 16. maddeleri gereği üç yıllık bir dönemi kapsayan çok yıllık bütçeleme sistemine geçilmesi, 12. maddesinde genel yönetim kapsamındaki kamu idarelerine bütçelerinin, merkezi yönetim bütçesi olarak hazırlanacağı belirtilerek kamu idarelerince bunların dışında herhangi bir ad altında bütçe oluşturulamayacağı, 13. maddesinde, tüm gelir ve giderlerin gayrisafi olarak bütçelerde gösterileceği hükümleri yer almaktadır.

2013 yılı Bütçe Kanunu ile öngörülen gelirlerimiz;	
Hazine Yardımı	: 160.230.000,00 TL;
Öz Gelirler	: 24.664.000,00 TL;
TOPLAM	: 184.894.000,00 TL

olmak üzere gelir gerçekleşeceği tahmin edilmiştir.

2013 Yılı Aralık sonu itibariyle gelirlerimiz;	
Hazine Yardımı	: 171.123.000,00 TL;
Öz Gelirler	: 30.568.981,26 TL;
TOPLAM	:201.691.981,26 TL;

olarak gerçekleşmiştir.

6091 Sayılı 2013 Yılı Merkezi Yönetim Bütçe Kanunu ile Maliye Bakanlığı'nca 31.12.2010 tarih ve 27802 sayılı (5. Mükerrer) Resmi Gazete'de yayımlanan (Yükseköğretim Kurumlarına İlişkin) 1 Sıra numaralı 2013 Yılı Merkezi Yönetim Bütçe Uygulama Tebliği hükümleri doğrultusunda likit karşılığı olarak:6.787.620,00 TL. İkinci Öğretim gelirlerinden:738.700,00 TL. Yaz Okulu gelirlerinden:552.089,00 TL. Tezsiz Yüksek Lisans gelirlerinden:73.250,00 TL. kira gelirlerinden ise:272.800,00 TL gelir fazlası ödenek kaydı yapılmıştır.

2013 yılı bütçesi B cetvelinde 20.002.500,00 TL. gelir gerçekleşeceği öngörülmüş olup, 2013 Yılı Aralık Ayı sonu itibariyle 24.797.949,00 TL öz gelir gerçekleşmiştir. Aralık 2013 sonu itibariyle gerçekleşen öz gelir 2010 yılının aynı dönemine göre % 20,54 oranında artmıştır.

1.2.2 Bütçe Gelirleri

Teşebbüs ve Mülkiyet Gelirleri (03) I. düzey gelir kodunda 14.657.900,00 TL. gelir elde edileceği öngörülmüş olup, Aralık 2013 sonu itibariyle 18.363.407,19 TL. gelir gerçekleşmiştir. Bütçe tahminine göre %125,28 oranında gelir gerçekleşmiştir.

Mal ve Hizmet Satış Gelirleri (03-1) II. düzey gelir kodunda 14.297.900,00 TL. gelir elde edileceği öngörülmüş olup, Aralık 2013 sonu itibariyle 17.694.526,47 TL. gelir gerçekleşmiştir. Bütçe tahminine göre %123,76 oranında gelir gerçekleşmiştir.

Kira Gelirleri (03-6) II. düzey gelir kodunda 360.000,00 TL. gelir elde edileceği öngörülmüş olup, Aralık 2013 sonu itibariyle 668.880,72 TL. gelir gerçekleşmiştir. Bütçe tahminine göre %185,80 oranında gelir gerçekleşmiştir.

Alınan Bağışlar ve Yardımlar İle Özel Gelirler (04) I. düzey gelir kodunda 122.502.500,00 TL. gelir elde edileceği öngörülmüş olup, Aralık 2013 sonu itibariyle 126.779.149,52 TL. gelir tahakkuku yapılmış, geçen yıldan devreden 4.210.000,00 TL. gelir tahakkuk artışı ile birlikte toplam: 130.989.149,52 TL gelir tahakkuku toplamından 118.681.434,52 TL. gelir tahsilatı gerçekleşmiştir. Bütçe tahminine göre %96,88 oranında gelir gerçekleşmiştir.

Merkezi Yönetim Bütçelerine Dahil İdarelerden Alınan Bağış ve Yardım (04-2) II. düzey gelir kodunda Cari ve Sermaye toplamı 122.502.500,00 TL gelir elde edileceği

ESKİŞEHİR OSMANGAZİ ÜNİVERSİTESİ

öngörülmüş olup, Aralık 2013 sonu itibariyle 126.522.500,00 TL. gelir tahakkuku yapılmış, geçen yıldan devreden 4.210.000,00 TL. gelir tahakkuk artışı ile birlikte toplam: 130.732.500,00 TL gelir tahakkuku toplamından 118.424.785,00 TL. gelir tahsilatı gerçekleşmiştir. Bütçe tahminine göre %96,67 oranında gelir gerçekleşmiştir.

Proje Yardımları (04-4) II. düzey gelir kodunda gelir elde edileceği öngörülmemiş ancak Aralık 2013 sonu itibariyle ÖYP kapsamında 120.057,25 TL. gelir gerçekleşmiştir.

Proje Yardımları (Aynı) (04-5) II. düzey gelir kodunda gelir elde edileceği öngörülmemiş ancak Aralık 2013 sonu itibariyle 136.592,27 TL. gelir gerçekleşmiştir.

Diğer Gelirler (05) I. düzey gelir kodunda 5.344.600,00 TL. gelir elde edileceği öngörülmüş olup, Aralık 2013 sonu itibariyle 6.611.126,36 TL. gelir tahakkuku yapılmış, geçen yıldan devreden 480.432,65 TL. gelir tahakkuk artışı ile birlikte toplam: 7.091.559,01 TL. gelir tahakkuku toplamından 6.177.892,66 TL. gelir tahsilatı gerçekleşmiştir. Bütçe tahminine göre %115,59 oranında gelir gerçekleşmiştir.

Faiz Gelirleri (05-1) II. düzey gelir kodunda gelir elde edileceği öngörülmemiş olup ancak Aralık 2013 sonu itibariyle 240.091,09 TL. gelir tahakkuku yapılmış, geçen yıldan devreden 110.108,17 TL gelir tahakkuk artışı ile birlikte toplam:350.199,26 TL. gelir tahakkuku toplamından 252.079,55 TL gelir tahsilatı gerçekleşmiştir.

Kişi ve Kurumlardan Alınan Paylar (05-2) II. düzey gelir kodunda 5.343.600,00 TL gelir elde edileceği öngörülmüş olup, Aralık 2013 sonu itibariyle 5.359.600,00 TL. gelir tahakkuku yapılarak tamamı tahsil edilmiştir. Bütçe tahminine göre % 100,30 oranında gelir gerçekleşmiştir.

Para Cezaları (05-3) II. düzey gelir kodunda gelir elde edileceği öngörülmemiş ancak Aralık 2013 sonu itibariyle 3.903,75 TL. gelir tahakkuku yapılarak tamamı tahsil edilmiştir.

Diğer Çeşitli Gelirler (05-9) II. düzey gelir kodunda 1.000,00 TL gelir elde edileceği öngörülmüş olup, Aralık 2013 sonu itibariyle 1.007.531,52 TL. gelir tahakkuku yapılmış, geçen yıldan devreden 370.324,48 TL. gelir tahakkuk artışı ile birlikte toplam: 1.377.856,00 TL. gelir tahakkuku toplamından 562.309,36 TL gelir tahsilatı gerçekleşmiştir. Bütçe tahminine göre %56.230,94 oranında gelir gerçekleşmiştir.

1.3- Finansman

5018 Sayılı Kamu Mali Yönetimi ve Kontrol Kanunu ve 6091 Sayılı 2013 Yılı Merkezi Yönetim Bütçe Kanunu ile Maliye Bakanlığı'nca 31.12.2010 tarih ve 27802 sayılı (5. Mükerrer) Resmi Gazete'de yayımlanan (Yükseköğretim Kurumlarına İlişkin) 1 Sıra numaralı 2013 Yılı Merkezi Yönetim Bütçe Uygulama Tebliği hükümleri doğrultusunda; 2013 yılı içinde;

Likit karşılığı olarak	6.787.620,00 TL;
Tezsiz Yüksek Lisans Gelirlerinden gelir fazlası olarak	73.250,00 TL;
Yaz okulu gelirlerinden gelir fazlası olarak :	552.089,00 TL;

ESKİŞEHİR OSMANGAZİ ÜNİVERSİTESİ

İkinci öğretim gelirlerinden gelir fazlası olarak	738.700,00 TL;
Kira gelirlerinden gelir fazlası olarak	272.800,00 TL;

ödenek kaydı yapılmıştır.

İkinci Öğretim Gelirleri, Tezsiz Yüksek lisans Gelirleri ve Yaz okulu gelirlerinden gelir fazlası toplamı karşılığı olarak:

01.1	Personel giderleri (memurlar) ekonomik koduna:	718.626,00 TL.
02.4	Sosy. Güv. Kur. Devl.Primi (Geç.Pers.) ek.koduna:	3.500,00 TL.
03.2	Tüketime Yön. Mal ve Malz. Al. eko.koduna :	15.213,00 TL.
03.3	Yolluklar ekonomik koduna :	99.750,00 TL.
03.5	Hizmet Alımlar ekonomik koduna :	335.350,00 TL.
03.7	Menkul Mal. Gayrimad.hak al. Eko.koduna :	141.600,00 TL.
03.8	Gayrimenkul Mal bakım ve on.gid. ek.koduna : _____	<u>50.000,00 TL.</u>
	Toplam :	1.364.039,00 TL.

ödenek eklenmiştir.

Yine aynı dönem içinde likit karşılığı olarak;

01.1	Personel giderleri (memurlar) ekonomik koduna:	1.086,00 TL.
03.2	Tüketime Yön. Mal ve Malz. Al. eko.koduna:	19.945,00 TL.
03.3	Yolluklar ekonomik koduna :	29.225,00 TL.
03.4	Görev Giderleri :	11.290,00 TL.
03.5	Hizmet Alımlar ekonomik koduna :	1.501.500,00 TL.
03.7	Menkul Mal. Gayrimad.hak al. Eko.koduna :	50.000,00 TL.
03.9	Tedavi ve Cenaze Giderleri ekonomik koduna :	443.300,00 TL.
06.1	Mamul Mal Alımları ekonomik koduna :	420.000,00 TL.
06.3	Gayri Maddi Hak Alımları ekonomik koduna : _____	<u>80.000,00 TL.</u>
	Toplam:	2.556.346,00 TL.

ödenek eklenmiştir.

ESKİŞEHİR OSMANGAZİ ÜNİVERSİTESİ

2-Temel Mali Tablolara İlişkin Açıklamalar Tablo 42: 2013 Yılı Bilançosu

1-DÖNEN VARLIKLAR			30.092.657,14	3-KISA VADELİ YABANCI KAYNAKLAR			11.731.315,76
10 HAZIR DEĞERLER		12.375.846,32		32 FAALİYET BORÇLARI		5.429.480,04	
100 Kasa Hesabı	0,00			320 Bütçe Emanetleri Hesabı	4.344.685,71		
102 Banka Hesabı	11.916.059,32			329 Diğer Çeşitli Borçlar Hesabı	1.084.794,33		
104 Proje Özel Hesabı	459.787,00			33 EMANET YABANCI KAYNAKLAR		5.037.421,19	
12 FAALİYET ALACAKLARI		12.311.796,68		330 Alınan Depozito ve Teminatlar Hes.	146.586,91		
120 Gelirlerden Alacaklar Hesabı	12.307.715,00			333 Emanetler Hesabı	4.890.834,28		
126 Verilen Depozito ve Teminatlar Hesabı	4.081,68			36 ÖDENECEK DİĞER YÜKÜMLÜLÜKLER		1.264.414,53	
14 DİĞER ALACAKLAR		914.666,35		360 Ödenecek Diğer Yükümlülükler Hesabı	1.240.854,91		
140 Kişilerden Alacaklar Hesabı	914.666,35			361 Ödenecek Sosyal Güvenlik Kesintileri Hesabı	23.351,67		
15 STOKLAR		947.756,83		362 Fonlar ve Diğer Kamu İdareleri Hesabı	207,95		
150 İlk Madde ve Malzeme Hesabı	947.756,83			5-ÖZ KAYNAKLAR			111.030.386,00
16 ÖN ÖDEMELER		3.542.590,96		50 NET DEĞER		88.797.827,87	
162 Bütçe Dışı Avans ve Krediler	3.542.590,96			500 Net Değer Hesabı	88.797.827,87		
2-DURAN VARLIKLAR			92.669.044,62	57 GEÇMİŞ YILLAR OLUMLU FAAL.SON.		37.637.765,41	
24 MALİ DURAN VARLIKLAR		0,00		570 Geç.Yıl.Olumlu Faal.Son.Hesabı	37.637.765,41		
241 Mal ve Hiz. Üre. Kur. Yatı. Sermayeler	25,00			58 GEÇMİŞ YILLAR OLUMSUZ FAALİYET SONUÇLARI		31.476.424,37	(-)
247 Sermaye Taahhütleri Hesabı	25,00	(-)		580 Geçmiş Yıllar Olumsuz Faaliyet Sonuçları Hesabı (-)	31.476.424,37	(-)	
25 MADDİ DURAN VARLIKLAR		92.669.044,62		59 DÖNEM FAALİYET SONUÇLARI		16.071.217,09	
251 Yer altı ve Yerüstü Düzenleri Hesabı	843.212,03			590 Dönem Olumlu Faaliyet Sonucu Hesabı	16.071.217,09		
252 Binalar Hesabı	2.155.223,59						
253 Tesis Makine ve Cihazlar Hesabı	50.805.870,53						
254 Taşıtlar Hesabı	966.461,41						
255 Demirbaşlar Hesabı	26.569.218,08						
257 Birikmiş Amortismanlar Hesabı(-)	75.112.214,09	(-)					
258 Yapılmakta Olan Yatırımlar Hesabı	86.441.273,07						
26 MADDİ OLMAYAN DURAN VARLIKLAR		0,00					
260 Haklar Hesabı	2.198.556,72						
267 Diğer Maddi Olmayan Duran Varlıklar	51.418,00						
268 Birikmiş Amortismanlar Hesabı(-)	2.249.974,72	(-)					
AKTİF TOPLAMI			122.761.701,76	PASİF TOPLAMI			122.761.701,76
9-NAZİM HESAPLAR			13.681.985,45	9-NAZİM HESAPLAR			13.681.985,45
91 NAKİT DİŐİ TEM.VE KİŐ.AİT MEN.KİY.H.		3.270.568,68		91 NAKİT DİŐİ TEM.VE KİŐ.AİT MEN.KİY.		3.270.568,68	
910 Teminat Mektupları Hesabı	3.270.568,68			911 Teminat Mektupları Emanetleri H.	3.270.568,68		
94 ÖZEL TAHAKKUKLAR HESABI		2.001.334,16		94 ÖZEL TAHAKKUKLAR HESABI		2.001.334,16	
948 Başka Birimler Adına İzlenen Alacaklar Hes.	2.001.334,16			949 Başka Birimler Adına İzlenen Alacak Emanetleri Hes.	2.001.334,16		
96 DİĞER NAZİM HESABI		8.410.082,61		96 DİĞER NAZİM HESABI		8.410.082,61	
962 Bilimsel Projeler Hesabı	8.410.082,61			963 Bilimsel Projeler Karşılığı Hesabı	8.410.082,61		
TOPLAM			13.681.985,45	TOPLAM			13.681.985,45
GENEL TOPLAM			136.443.687,21	GENEL TOPLAM			136.443.687,21

ESKİŞEHİR OSMANGAZİ ÜNİVERSİTESİ

Tablo 43:Giderler Hesabı Tablosu

630	GİDERLER HESABI	138.373.354,98
630-01	Personel Giderleri	80.301.696,77
630-01-01	Memurlar	78.029.547,74
630-01-02	Sözleşmeli Personel	1.282.002,34
630-01-04	Geçici Personel	977.845,40
630-01-05	Diğer Personel	12.301,29
630-02	Sosyal Güvenlik Kuruml. Devlet Primi Giderleri	14.781.403,46
630-02-01	Memurlar	14.415.514,88
630-02-02	Sözleşmeli Personel	233.096,74
630-02-04	Geçici Personel	132.791,84
630-03	Mal ve Hizmet Alım Giderleri	16.690.054,87
630-03-02	Tüketime Yönelik Mal ve Malzeme Alımları	8.197.417,07
630-03-03	Yolluklar	579.809,44
630-03-04	Görev Giderleri	196.124,58
630-03-05	Hizmet Alımları	7.040.672,54
630-03-06	Temsil ve Tanıtma Giderleri	85.703,20
630-03-07	Menkul Mal,G. Maddi Hak Alım, Bak. Onr. Gid	350.687,11
630-03-08	Gayrimenkul Mal Bakım ve Onarım Giderleri	150.480,16
630-03-09	Diğer Mal ve Hizmet Giderleri	89.160,77
630-05	Cari Transferler	12.250.935,82
630-05-01	Görev Zararları	9.765.942,12
630-05-03	Kar Amacı Gütmeyen Kuruluşlara Yapılan Transferler	1.688.450,74
630-05-04	Hane Halkına Yapılan Transferler	796.542,96
630-07	Sermaye Transferleri	3.956.202,00
630-07-01	Bilimsel Araştırma Projelerinin Desteklenmesine İlişkin Giderler	3.956.202,00
630-11	Değer ve Miktar Değişimi Giderleri	36.906,52
630-11-99	Diğer Değer ve Miktar Değişimleri	36.906,52
630-12	Gelirlerin Red ve İadesinden Kaynaklanan Giderler	25.626,88
630-12-4	Alınan Bağış ve Yardımlar ile Özel Gelirler	25.626,88
630-13	Amortisman Giderleri	5.388.162,85
630-13-01	Maddi Duran Varlıklar Amortisman Giderleri	5.001.840,49
630-13-02	Maddi Olmayan Duran Varlık Giderleri	386.322,36
630-14	İlk Madde ve Malzeme Alım Giderleri	2.078.107,22
630-14-01	Kırtasiye Malzemeleri	802.300,44

Tablo 43:Giderler Hesabı Tablosu(Devam)

630-14-02	Beslenme , Gıda v e Mutfak ile ilgili Tüketim Malzemeleri	14.513,67
630-14-03	Tıbbi ve Laboratuvar Sarf Malzemeleri	87.272,40
630-14-04	Yakıtlar, Yakıt Katkıları ve Katkı Yağlar	36.136,45
630-14-05	Temizleme Ekipmanları	84.375,61
630-14-06	Giyecek, Mefruşat ve Tuhafiyeye Malz.	96.531,13
630-14-07	Yiyecek	64.408,90
630-14-08	İçecek	19.660,50
630-14-10	Zirai Maddeler	27.504,60
630-14-11	Yem	44.616,60
630-14-12	Bakım, Onarım ve Üretim Malzemeleri	347.890,71
640-14-13	Yedek Parçalar	235.271,05
630-14-14	Nakil Vasıtaları Lastikleri	7.635,52
630-14-15	Değişim, Bağış ve Satış Amaçlı Yayınlar	16.308,97
630-14-16	Spor Malzemeleri Grubu	39.943,12
630-14-17	Basınçlı Ekipmanlar	6.667,00
630-14-99	Diğer Tüketim Amaçlı Malzemeler	147.070,55
630-30	Proje Kapsamında Yapılan Cari Giderler	2.864.003,33
630-30-6	Proje Kapsamında Yapılan Cari Giderler	2.864.003,33
630-99	Diğer Giderler	255,26
630-99-99	Yukarıda Tanımlanamayan Diğer Giderler	255,26

Tablo 44:Gelirler Hesabı Tablosu

GELİRLER HESABI	156.020.668,41
Teşebbüs ve Mülkiyet Gelirleri	18.625.964,37
Mal ve Hizmet Satış Gelirleri	17.956.734,72
Kira Gelirleri	669.229,65
Bağış ve Yardımlar	127.317.759,39
Merkezi Yönetim Kapsamındaki İdr. Alın.Bağış ve Yardımlar	126.522.500,00
Kurumlar ve Kişiler..Alınan Bağış ve Yard.	658.555,97
Proje Yardımları	136.703,42
Diğer Gelirler	10.076.944,65
Faiz Gelirleri	245.635,10
Kişi ve Kurumlardan Alınan Paylar	7.589.163,82
Para Cezaları	3.903,75
Diğer Çeşitli Gelirler	2.238.241,98
Net Gelir Toplam	156.020.668,41
GELİR-GİDER FARKI	17.647.313,43

ESKİŞEHİR OSMANGAZİ ÜNİVERSİTESİ

Tablo 45:Bütçe Giderleri Hesabı Tablosu

A-830	BÜTÇE GİDERLERİ HESABI	148.146.238,34
830-01	Personel Giderleri	80.262.223,82
830-01-01	Memurlar	78.029.486,83
830-01-02	Sözleşmeli Personel	1.254.891,59
830-01-04	Geçici Personel	977.845,40
830-02	Sosyal Güvenlik Kurumları Dev.Primi	14.880.403,46
830-02-01	Memurlar	14.415.514,88
830-02-02	Sözleşmeli Personel	233.096,74
830-02-04	Geçici Personel	231.791,84
830-03	Mal ve Hizmet Alım Giderleri	19.412.082,78
830-03-02	Tüketime Yönelik Mal ve Malzeme Alımları	10.158.091,68
830-03-03	Yolluklar	558.392,28
830-03-04	Görev Giderleri	196.124,58
830-03-05	Hizmet Alımları	7.037.194,75
830-03-06	Temsil ve Tanıtma Giderleri	106.379,13
830-03-07	Menkul Mal,G. Maddi Hak Alım, Bak. Onr. Gid	1.064.339,65
830-03-08	Gayrimenkul Mal Bakım ve Onarım Giderleri	202.399,94
830-03-09	Tedavi ve Cenaze Giderleri	89.160,77
830-05	Cari Transferler	11.638.651,45
830-05-01	Görev Zararları	9.765.942,12
830-05-03	Kar Amacı Gütmeyen Kuruluşlara Yardımlar	1.668.450,74
830-05-04	Hane Halkına Yapılan Transferler	204.258,59
830-06	Sermaye Giderleri	17.996.674,83
830-06-01	Mamul Mal Alımlar	2.921.279,33
830-06-03	Gayri Maddi Hak Alımları	347.723,58
830-06-05	Gayrimenkul Sermaye Üretim Giderleri	13.318.986,87
830-06-07	Gayrimenkul Büyük Onarım Giderleri	1.408.685,05
830-07	Sermaye Transferleri	3.956.202,00
830-07-01	Yurtiçi Sermaye Transferleri	3.956.202,00

Tablo 46:Bütçe Gelirleri Hesabı Tablosu

B-800	BÜTÇE GELİRLERİ HESABI	143.222.734,37
800-03	Teşebbüs ve Mülkiyet Gelirleri	18.363.407,19
800-03-01	Mal ve Hizmet Satış Gelirleri	17.694.526,47
800-03-06	Kira Gelirleri	668.880,72
800-04	Alınan Bağış ve Yardımlar	118.681.434,52
800-04-02	Merk.Yön. Kaps. İdarel. Alın. Bağ. Ve Yrd.	118.424.785,00
800-04-04	Kurumlar. ve Kişiler.Alınan Bağış ve Yard.	120.057,25
800-04-05	Proje Yardımlar	136.592,27
800-05	Diğer Gelirler	6.177.892,66
800-05-01	Faiz Gelirleri	252.079,55
800-05-02	Kişi ve Kurumlardan Alınan Paylar	5.359.600,00
800-05-03	Para Cezaları	3.903,75
800-05-09	Diğer Çeşitli Gelirler	562.309,36
C-810	BÜTÇE GELİRLERİNDEN RET VE İADELER	--
	D-Net Gelir Toplam (B-C)	143.222.734,37
	E-GELİR-GİDER FARKI (D-A)	-4.923.503,97

3-Mali Denetim Sonuları

İ Denetim: Üniversitemizin İ deneti kadrolarında 3 personel görev yapmaktadır.

DıŐ denetim: Üniversitemizin 2013 yılına ait tüm gelir gider belgeleri SayıŐtay tarafından yerinde denetleneceğinden 2013 yılına ait gelir gider belgeleri torbalanarak SayıŐtay Başkanlığı denetilerine teslim edilmek üzere bekletilmektedir.

B-Performans Bilgileri

1-Faaliyet ve Proje Bilgileri

1.1.Akademik Çalışmalar

Tablo 48: İndekslere Giren Hakemli Dergilerde Yapılan Yayın Sayıları

Bölüm	Uluslararası Makale	Ulusal Makale	Uluslararası Bildiri	Ulusal Bildiri	Kitap	Toplam	Öğretim Üyesi Sayısı	Öğretim Elemanı Sayısı
Fen Edebiyat F.	168	22	54	38	8	290	165	102
Biyoloji	37	8	9	11	-	65	35	22
Fizik	36	-	6	8	-	50	23	9
Kimya	42	-	2	2	-	46	26	12
İstatistik	6	5	15	-	1	27	14	12
Matematik -Bilgisayar Bölümü	30	-	1	-	-	31	25	12
Tarih	4	3	2	2	1	12	17	7
Türk Dili ve Edebiyatı	8	1	15	12	4	40	14	10
Karşılaştırmalı Edb.	5	5	4	3	2	19	11	18
Diş Hekimliği F.	41	29	33	38	4	145	13	2
Müh. Mim. F.	71	22	103	53	14	165	123	134
Bilgisayar Müh.	3	-	6	4	-	-	-	-
Ele. Elen. Müh.	7	1	9	3	1	21	11	8
Endüstri Müh.	4	7	32	16	9	68	17	8
İnşaat Müh.	7	4	10	6	-	-	22	33
Jeoloji Müh.	15	-	8	-	-	-	10	15
Kimya Müh.	11	-	15	2	-	28	21	27
Maden Müh.	8	1	8	-	-	17	23	33
Makine Müh.	9	3	5	11	-	-	7	3
Met.ve Mal.Müh.	4	-	2	1	-	-	3	-
Mimarlık	3	6	8	10	4	31	9	7
Eğitim Fakültesi	43	27	102	60	19	251	47	69
Ziraat Fakültesi	24	8	13	26	0	71	19	29
Bahçe Bitkileri	3	2	3	5	-	13	4	7
Tarla Bitkileri	19	6	5	14	-	44	7	11
Zootekni	1	-	2	3	-	6	3	5
Tarımsal Biyoteknoloji	1	-	3	4	-	8	3	3
Toprak Bil.ve Bitki B.	-	-	-	-	-	-	2	3
İkt.İdr.Bil.Fakültesi	38	18	27	11	8	94	43	40
İktisat	3	4	-	-	-	-	12	7
Maliye	2	2	-	1	2	7	7	13
İşletme	23	4	19	8	3	56	15	10
Uluslararası İlişkiler	6	6	8	1	2	23	6	6
Kamu Yönetimi ve S.B	4	2	-	1	1	8	3	4
Tıp Fakültesi	205	24	91	191	6	517	87	-
İlahiyat Fakültesi	-	1	-	-	-	1	14	19
Turizm Fakültesi	7	3	-	15	-	25	7	6
Sivrihisar MYO	-	1	-	-	2	3	-	9
Sağlık Hiz. MYO	8	2	-	-	-	10	8	11
Eskişehir Sağlık YO	7	11	13	5	4	40	12	10
Mahmudiye MYO	6	3	2	2	1	-	6	3
Eskişehir MYO	7	1	10	6	1	25	-	8
Sosyal Bilimler Ens.	18	18	-	-	-	-	-	-
Eğitim Bil.Ens.	4	6	5	6	1	22	-	18
Metalurji Ens.	2	--	-	-	-	2	3	1

ESKİŞEHİR OSMANGAZİ ÜNİVERSİTESİ

Tablo 49: 2013 Yılında Gerçekleştirilen Bilimsel Faaliyetler

FAKÜLTE VE BİRİMLERİ	YAYIN		BİLDİRİ		POSTER		KİTAP		KİTAP BÖLÜMÜ		ALINAN ÖDÜLLER			DİĞER BİLİMSEL BAŞARILAR	
	Yurtdışı	Yurtiçi	Yurtdışı	Yurtiçi	Yurtdışı	Yurtiçi	Yurtdışında Basılan	Yurtiçinde Basılan	Yurtdışında Basılan	Yurtiçinde Basılan	Yurtdışı (Öğ.Ele.)	Yurtiçi (Öğ.Ele.)	Öğrenci	Yurtdışı	Yurtiçi
Fen Edebiyat F	190	28	67	55	57	74	-	8	-	13	-	6	-	6	2
Biyoloji	37	8	9	11	2	14	-	-	-	-	-	-	-	-	-
Fizik	36	-	6	8	24	12	-	-	-	3	-	4	-	5	1
Kimya	42	-	2	2	29	47	-	-	-	3	-	1	-	1	1
İstatistik	6	5	15	3	2	1	-	1	-	4	-	-	-	-	-
Matematik- Bilgisayar Bölümü	52	2	14	14	-	-	-	-	-	-	-	-	-	-	-
Tarih	4	7	2	2	-	-	-	1	-	-	-	-	-	-	-
Türk Dili ve Edebiyatı	8	1	15	12	-	-	-	4	-	3	-	1	-	-	-
Karşılaştırmalı Edebiyat	5	5	4	3	-	-	-	2	-	-	-	-	-	-	-
Diş Hekimliği F.	14	5	8	4	16	4				12		1			
Müh. Mim. F	55	19	79	57	18	7		6	1	10		5	4		
Bilgisayar Müh.															
Ele. Elen. Müh.	7	1	9	3	3					1		2	1		
Endüstri Müh.	4	7	32	16						9		1	1		
İnşaat Müh.	7	4	10	6					1						
Jeoloji Müh.	15		6	6	1	5									
Kimya Müh.	11		3	1	12	1									
Maden Müh.	8	1	8		2										
Makine Müh.			3	15		1		2				1			
Met.ve Mal.Müh.															
Mimarlık	3	6	8	10				4				1	2		
Eğitim Fakültesi	27	42	60	102	16	4	-	19		34	1	5	-	142	146
Ziraat Fakültesi	24	8	4	7	9	21	-	-	-	-	-	-	-	-	-
Bahçe Bitkileri	3	2	1	2	2	3	-	-	-	-	-	-	-	-	-
Tarla Bitkileri	19	6	-	2	5	12	-	-	-	-	-	-	-	-	-
Zootekni	1	-	2	2	-	1	-	-	-	-	-	-	-	-	-
Tarımsal Biyoteknoloji	1	-	1	1	2	3	-	-	-	-	-	-	-	-	-
Toprak Bil.B.B	-	-	-	-	-	2									
İkt.İdr.Bil.Fakültesi	35	32	35	14				5	4	36		2		12	30
Tıp Fakültesi	205	24	91	191	99	152	-	6	2	30	2	12	-	-	-
İlahiyat Fakültesi	1	28	5	8				6		14					64
Turizm Fakültesi	3	5		11								1			
Sivrihisar MYO		1													
Sağlık Hiz. MYO	8	2	-	5		2				2					9
Eskişehir Sağlık YO	13	9	9		4	10	3	1				2			
Mahmudiye MYO	6	3	2	2					1						
Eskişehir MYO	2	3	9	3						1					
Eğitim Bil.Ens.	1	7	7	32						3					

Tablo 50: 2013 Yılında Destek Verilen Bilimsel Araştırma Projeleri

FAKÜLTE VE BİRİMLERİ	BİTEN	DEVAM EDEN	Dış Destekli
	ESOGÜ Destekli	ESOGÜ Destekli	
TIP FAKÜLTESİ	13	67	
MÜH-MİM.FAK.	11	47	
FEN EDEBİYAT FAK.	18	77	
ZIRAAT FAKÜLTESİ	1	14	
İKT. VE İDR. BİLİMLER FAK.		6	
EĞİTİM FAKÜLTESİ	2	13	
İLAHIYAT FAK		1	
TURİZM FAK.		2	
SAĞLIK HİZMETLERİ MYO	1	2	
ESKİŞEHİR SAĞLIK YO		1	
MERKEZLER		3	
TOPLAM	46	233	28

Tablo 51: Üniversiteler arası ikili antlaşmalar

Birimin Adı	Üniversitenin Adı	Ülkesi
Eğitim Fakültesi	Almanya	Goethe University
Eğitim Fakültesi	Bulgaristan	Angel Kanchev University of Rousse
Eğitim Fakültesi	Çek Cumhuriyeti	Technical University of Liberec
Eğitim Fakültesi	Danimarka	University College Zealand
Eğitim Fakültesi	Estonya	Tallinn University
Eğitim Fakültesi	İngiltere	Institute of Education, University of London
Eğitim Fakültesi	İspanya	Autonomous University of Barcelona
Eğitim Fakültesi	İtalya	University of Milano - Bicocca
Eğitim Fakültesi	İtalya	University of Sannio
Eğitim Fakültesi	İtalya	University of Bologna
Eğitim Fakültesi	Litvanya	Lithuanian University of Educational Sciences (LEUS)
Eğitim Fakültesi	Litvanya	Vilnius University
Eğitim Fakültesi	Portekiz	Polytechnic Institute of Porto
Eğitim Fakültesi	Slovak Cumhuriyeti	Matej Bel University
Eğitim Fakültesi	Slovenya	International School for Social and Business Studies (ISSBS)
Fen-Edebiyat Fakültesi	Almanya	University of Hanover
Fen-Edebiyat Fakültesi	Almanya	Johannes Gutenberg University Mainz (JGU)
Fen-Edebiyat Fakültesi	Avusturya	University of Salzburg
Fen-Edebiyat Fakültesi	Belçika	Catholic University of Leuven
Fen-Edebiyat Fakültesi	Bulgaristan	Bulgarian Academy of Sciences (Institute of Microbiology)
Fen-Edebiyat Fakültesi	Bulgaristan	University of Food Technologies
Fen-Edebiyat Fakültesi	Bulgaristan	University of Food Technologies
Fen-Edebiyat Fakültesi	Bulgaristan	University of Plovdiv
Fen-Edebiyat Fakültesi	Bulgaristan	Bulgarian Academy of Sciences (Institute of Microbiology)
Fen-Edebiyat Fakültesi	Bulgaristan	University of Plovdiv
Fen-Edebiyat Fakültesi	Çek Cumhuriyeti	Palacky University Olomouc
Fen-Edebiyat Fakültesi	Estonya	University of Tartu
Fen-Edebiyat Fakültesi	Estonya	Tallinn University

Tablo 51: Üniversiteler arası ikili antlaşmalar(Devam)

Birimin Adı	Üniversitenin Adı	Ülkesi
Fen-Edebiyat Fakültesi	Fransa	University of Michel de Montaigne Bordeaux 3
Fen-Edebiyat Fakültesi	Fransa	Paris Sorbonne University (Paris Iv)
Fen-Edebiyat Fakültesi	Fransa	University of Versailles Saint- Quentin-en-Yvelines
Fen-Edebiyat Fakültesi	İsveç	Uppsala University
Fen-Edebiyat Fakültesi	İtalya	University of Calabria
Fen-Edebiyat Fakültesi	Macaristan	Eötvös Loránd University (ELTE)
Fen-Edebiyat Fakültesi	Macaristan	Eötvös Loránd University (ELTE)
Fen-Edebiyat Fakültesi	Polonya	Adam Mickiewicz University
Fen-Edebiyat Fakültesi	Polonya	Nicolaus Copernicus University
Fen-Edebiyat Fakültesi	Polonya	Gdansk University of Technology
Fen-Edebiyat Fakültesi	Portekiz	University of Lisbon
Fen-Edebiyat Fakültesi	Romanya	Ovidius University of Constanta
Fen-Edebiyat Fakültesi	Yunanistan	University of Ioannina
Fen-Edebiyat Fakültesi	Yunanistan	University of Ioannina
Fen-Edebiyat Fakültesi	Yunanistan	University of Crete
İktisadi ve İdari Bilimler Fakültesi	Almanya	Bremen University of Applied Sciences-Hochschule Bremen
İktisadi ve İdari Bilimler Fakültesi	Belçika	Catholic University College of Bruges-Ostend
İktisadi ve İdari Bilimler Fakültesi	Bulgaristan	Prof. Dr. Assen Zlatarov University
İktisadi ve İdari Bilimler Fakültesi	Bulgaristan	Prof. Dr. Assen Zlatarov University
İktisadi ve İdari Bilimler Fakültesi	Bulgaristan	Prof. Dr. Assen Zlatarov University
İktisadi ve İdari Bilimler Fakültesi	Bulgaristan	South-West University "Neofit Rilski"
İktisadi ve İdari Bilimler Fakültesi	Bulgaristan	South-West University "Neofit Rilski"
İktisadi ve İdari Bilimler Fakültesi	Bulgaristan	South-West University "Neofit Rilski"
İktisadi ve İdari Bilimler Fakültesi	Bulgaristan	South-West University "Neofit Rilski"
İktisadi ve İdari Bilimler Fakültesi	Çek Cumhuriyeti	Business School of Ostrava
İktisadi ve İdari Bilimler Fakültesi	Çek Cumhuriyeti	Business School of Ostrava
İktisadi ve İdari Bilimler Fakültesi	Çek Cumhuriyeti	Business School of Ostrava
İktisadi ve İdari Bilimler Fakültesi	Finlandiya	Laurea University of Applied Sciences
İktisadi ve İdari Bilimler Fakültesi	Finlandiya	Laurea University of Applied Sciences
İktisadi ve İdari Bilimler Fakültesi	Finlandiya	Laurea University of Applied Sciences
İktisadi ve İdari Bilimler Fakültesi	Finlandiya	Laurea University of Applied Sciences
İktisadi ve İdari Bilimler Fakültesi	Litvanya	Klaipeda Business School
İktisadi ve İdari Bilimler Fakültesi	Litvanya	Klaipeda Business School
İktisadi ve İdari Bilimler Fakültesi	Polonya	Academy of Business in Dabrowa Gornicza
İktisadi ve İdari Bilimler Fakültesi	Polonya	Academy of Business in Dabrowa Gornicza
İktisadi ve İdari Bilimler Fakültesi	Polonya	Academy of Business in Dabrowa Gornicza
İktisadi ve İdari Bilimler Fakültesi	Polonya	Cracow University of Economics
İktisadi ve İdari Bilimler Fakültesi	Polonya	Wroclaw University of Economics
İktisadi ve İdari Bilimler Fakültesi	Slovenya	International School for Social and Business Studies (ISSBS)
İktisadi ve İdari Bilimler Fakültesi	Slovenya	International School for Social and Business Studies (ISSBS)
Mühendislik-Mimarlık Fakültesi	Avusturya	University of Leoben
Mühendislik-Mimarlık Fakültesi	Belçika	University of Ghent
Mühendislik-Mimarlık Fakültesi	Çek Cumhuriyeti	VSB Technical University of Ostrava
Mühendislik-Mimarlık Fakültesi	Çek Cumhuriyeti	VSB Technical University of Ostrava
Mühendislik-Mimarlık Fakültesi	Çek Cumhuriyeti	VSB Technical University of Ostrava
Mühendislik-Mimarlık Fakültesi	Estonya	University of Applied Sciences
Mühendislik-Mimarlık Fakültesi	Estonya	University of Applied Sciences

Tablo 51: Üniversiteler arası ikili antlaşmalar(Devam)

Birimin Adı	Üniversitenin Adı	Ülkesi
Mühendislik-Mimarlık Fakültesi	İtalya	University of Cagliari
Mühendislik-Mimarlık Fakültesi	İtalya	University of Cagliari
Mühendislik-Mimarlık Fakültesi	İtalya	University of Cagliari
Mühendislik-Mimarlık Fakültesi	İtalya	University of Bologna
Mühendislik-Mimarlık Fakültesi	İtalya	University of Bologna
Mühendislik-Mimarlık Fakültesi	Litvanya	Vilnius Gediminas Technical University
Mühendislik-Mimarlık Fakültesi	Litvanya	Vilnius Gediminas Technical University
Mühendislik-Mimarlık Fakültesi	Litvanya	Vilnius Gediminas Technical University
Mühendislik-Mimarlık Fakültesi	Litvanya	Vilnius Gediminas Technical University
Mühendislik-Mimarlık Fakültesi	Litvanya	Vilnius Gediminas Technical University
Mühendislik-Mimarlık Fakültesi	Macaristan	Budapest University of Technology and Economics
Mühendislik-Mimarlık Fakültesi	Macaristan	Budapest University of Technology and Economics
Mühendislik-Mimarlık Fakültesi	Polonya	Silesian University of Technology
Mühendislik-Mimarlık Fakültesi	Polonya	Poznan University of Technology
Mühendislik-Mimarlık Fakültesi	Polonya	Lublin University of Technology
Mühendislik-Mimarlık Fakültesi	Polonya	Lublin University of Technology
Mühendislik-Mimarlık Fakültesi	Polonya	Cracow University of Technology
Mühendislik-Mimarlık Fakültesi	Romanya	Constantin Brancusi University of Targu-Jiu
Mühendislik-Mimarlık Fakültesi	Romanya	Technical University of Cluj-Napoca
Mühendislik-Mimarlık Fakültesi	Romanya	Technical University of Cluj-Napoca
Mühendislik-Mimarlık Fakültesi	Romanya	University Politehnica of Bucharest (UPB)
Mühendislik-Mimarlık Fakültesi	Romanya	University Politehnica of Bucharest (UPB)
Mühendislik-Mimarlık Fakültesi	Slovenya	University of Maribor
Mühendislik-Mimarlık Fakültesi	Slovenya	University of Maribor
Sivrihisar Meslek Yüksekokulu	Portekiz	Polytechnic Institute of Porto
Tıp Fakültesi	Bulgaristan	Medical Universtiy Plovdiv
Tıp Fakültesi	İtalya	University of Foggia
Tıp Fakültesi	Litvanya	Lithuanian University of Health Sciences
Turizm ve Otel İşletmeciliği Yüksekokulu	Belçika	Catholic University College of Bruges-Ostend
Turizm ve Otel İşletmeciliği Yüksekokulu	Bulgaristan	South-West University "Neofit Rilski"
Turizm ve Otel İşletmeciliği Yüksekokulu	Litvanya	Klaipeda Business School
Turizm ve Otel İşletmeciliği Yüksekokulu	Polonya	Cracow University of Economics
Turizm ve Otel İşletmeciliği Yüksekokulu	Polonya	The University College of Tourism an Ecology in Sucha Beskidzka (WSTiE)
Ziraat Fakültesi	Polonya	University of Life Sciences in Lublin
Ziraat Fakültesi	Çek Cumhuriyeti	Czech University of Life Sciences Prague

ESKİŞEHİR OSMANGAZİ ÜNİVERSİTESİ

Tablo 52: Üniversitemizde Düzenlenen Ulusal ve Uluslararası Bilimsel Toplantılar

Bölüm	Sempozyum ve Kongre		Konferans		Panel		Seminer		Açık oturum		Söyleşi		Toplam	
	Toplantı sayısı	Katılımcı sayısı	Toplantı sayısı	Katılımcı sayısı	Toplantı sayısı	Katılımcı sayısı	Toplantı sayısı	Katılımcı sayısı	Toplantı sayısı	Katılımcı sayısı	Toplantı sayısı	Katılımcı sayısı	Toplantı sayısı	Katılımcı sayısı
Müh.Mim.Fak.	1	450	6	400	25	549	32	1399	1	450	6	400	25	549
Fen Edebiyat Fk.	3	1290	19	617	1	200	-	-	-	-	-	-	23	2107
Ziraat Fak.	1	140	-	-	-	-	-	-	-	-	-	-	1	140
Tıp Fk.	6	1046	3	356	6	472	11	1090	-	-	-	-	26	2964
İkt.İdr.Bil.Fakültesi														
Eskişehir Sağlık YO														
Eğitim Fakültesi	1	600	6	2	2								11	600
İlahiyat Fakültesi	1	600	13	3000	3	500	4	400					21	4500
Sağlık Hiz. MYO					2	300							2	300
Eskişehir MYO			5	320									5	320
Mahmudiye MYO			2	50			3	95			2	56	7	211
Fen Bil. Ens.	1	150											1	150
Sos. Bil. Ens.							3	100					3	100
Eğitim Bil.Ens.	1	200					1	150					3	350

1.2. İnşaat Yatırım Çalışmaları

DERSLİK VE MERKEZİ BİRİMLER İNŞAATI

- ESOGÜ KREŞ BİNASI İNŞAATI

2012 Yılında 2.418.814,00 TL. bedelle ihale edilen ESOGÜ KREŞ BİNASI İNŞAATI işinde 2013 yılı içinde tahakkuk bazında 2.969.094,29 TL. harcanmış, imalatların önemli bir kısmı tamamlanarak bina bitirilme aşamasına gelmiştir. Nisan 2014'e kadar tüm imalatlar tamamlanarak bina hizmete hazır hale getirilecektir.

- TURİZM ve OTEL İŞLETMECİLİĞİ Y.O. UYGULAMA OTELİ İNŞAATI

2012 Yılı sonunda 6.490.000,00 TL. bedelle ihale edilen TURİZM ve OTEL İŞLETMECİLİĞİ Y.O. UYGULAMA OTELİ İNŞAATI işinde 22/04/2013 tarihinde yer teslimi yapılarak işe başlanmış ve 2013 yılında tahakkuk bazında 3.263.229,61 TL. harcanarak imalatlara devam edilmiştir. 2014 yılı sonunda tüm imalatlar tamamlanarak bina hizmete hazır hale getirilecektir.

- ÖĞRENCİ YURDU BİNASI İNŞAATI

2013 Yılı başında 5.093.000,00 TL. bedelle ihale edilen ÖĞRENCİ YURDU BİNASI İNŞAATI işinde 08/04/2013 tarihinde yer teslimi yapılarak işe başlanmış ve 2013 yılında tahakkuk bazında 2.664.506,91 TL. harcanarak imalatlara devam edilmiştir. 2014 yılı sonunda tüm imalatlar tamamlanarak bina hizmete hazır hale getirilecektir.

- GÜVENLİK AMİRLİĞİ BİNASI İNŞAATI

2012 Yılı içinde 773.000,00 TL. bedelle ihale edilen GÜVENLİK AMİRLİĞİ BİNASI İNŞAATI işinde 29/08/2012 tarihinde yer teslimi yapılarak işe başlanmış ve 2013 yılında tahakkuk bazında 705.991,74 TL. harcanmış olup iş ve imalatlar bitirilerek bina hizmete alınmıştır.

- YABANCI DİLLER BİNASI İNŞAATI

2011 Yılı içinde 9.850.000,00 TL. bedelle ihale edilen YABANCI DİLLER BİNASI İNŞAATI işinde 09/05/2012 tarihinde yer teslimi yapılarak işe başlanmış ve 2013 yılında tahakkuk bazında 3.509.159,43 TL. harcanmış olup iş ve imalatlar devam etmektedir. 2014 yılı içinde imalatlar bitirilerek bina hizmete hazır hale getirilecektir.

BÜYÜK ONARIM

- ESKİ REKTÖRLÜK BİNASI DIŞ HEKİMLİĞİ DÖNÜŞÜMÜ İŞİ

2012 Yılı içinde 325.000,00. TL. bedelle ihale edilen ESKİ REKTÖRLÜK BİNASI DIŞ HEKİMLİĞİ DÖNÜŞÜMÜ İŞİ içinde 10.12.2012 tarihinde yer teslimi yapılarak işe başlanmıştır. Anılan işte 5018 sayılı kanunun 27. maddesi uyarınca ertesi yıla yüklemeye girilmiş ve 2013 yılında da imalatlara devam edilerek tahakkuk bazında 417.945,84 TL. harcanarak iş bitirilmiştir.

- B1 BLOK SAĞ.BİL.KOMP. VE MERKEZİ YEMEKHANE MUTFAĞI TADİLAT İŞLERİ

2013 Yılı içinde 467.000,00. TL. bedelle ihale edilen B1 BLOK SAĞ.BİL.KOMP. VE MERKEZİ YEMEKHANE MUTFAĞI TADİLAT İŞLERİ içinde 14/06/2013 tarihinde yer teslimi yapılmış, tahakkuk bazında 600.742,15 TL. harcanarak iş ve imalatlar tamamlanmıştır.

- SANAT TASARIM FAKÜLTESİ TADİLAT İŞLERİ

2013 Yılı içinde 373.500,00. TL. bedelle ihale edilen SANAT TASARIM FAKÜLTESİ TADİLAT İŞLERİ içinde 16/10/2013 tarihinde yer teslimi yapılmış, tahakkuk bazında 479.741,46 TL. harcanarak iş ve imalatlar tamamlanmıştır.

AÇIK VE KAPALI SPOR TESİSLERİ

- SPOR SALONU TADİLAT İŞLERİ

2013 Yılı içinde 112.500,00. TL. bedelle ihale edilen SPOR SALONU TADİLAT İŞLERİ içinde 30/09/2013 tarihinde yer teslimi yapılmış, tahakkuk bazında 144.707,46 TL. harcanarak iş ve imalatlar tamamlanmıştır.

HASTANE BÜYÜK ONARIM

- ESOGÜ POLK.BLOĞU ZEMİN KAT GİRİŞ VE BEK.HOLÜ TADİLAT İŞLERİ

2012 Yılı sonunda 1.467.000,00. TL. bedelle ihale edilen ESOGÜ POLK.BLOĞU ZEMİN KAT GİRİŞ VE BEK.HOLÜ TADİLAT İŞLERİ içinde 5018 sayılı kanunun 27. maddesi uyarınca ertesi yıla yüklemeye girilerek 22/01/2013 tarihinde yer teslimi yapılmış, tahakkuk bazında 1.939.166,79 TL. harcanarak iş ve imalatlar tamamlanmıştır.

- A3-A4 BLOKLAR WC VE POLK. DIŞ CEPHE TADİLAT İŞLERİ

2013 Yılı içinde 1.370.000,00. TL. bedelle ihale edilen A3-A4 BLOKLAR WC VE POLK. DIŞ CEPHE TADİLAT İŞLERİ içinde 22/11/2013 tarihinde yer teslimi yapılarak işe başlanmış ve tahakkuk bazında 167.132,04 TL. harcama gerçekleştirilmiştir. 5018 sayılı kanunun 27. maddesi uyarınca ertesi yıla yükleme yapılan işte 2014 yılında imalatlar devam edecek olup Mayıs ayı içinde iş bitirilecektir.

- ANATOMİ A.B.D. VE TÜP BEBEK TADİLAT İŞLERİ

2013 Yılı içinde 992.000,00. TL. bedelle ihale edilen ANATOMİ A.B.D. VE TÜP BEBEK TADİLAT İŞLERİ içinde 29/08/2013 tarihinde yer teslimi yapılmış, tahakkuk bazında 1.287.577,25 TL. harcanarak iş ve imalatlar tamamlanmıştır.

ETÜD PROJE KAPSAMINDA YAPILAN İŞLER

Üniversitemiz, Çeşitli Ünitelerin Etüd Projesi kapsamında, tahakkuk bazında 407.808,00 TL. harcanarak, Turizm ve Otel İşl.Y.O. Uygulama Projeleri, Eğitim Fakültesi Binası İnşaatı Uygulama Projeleri, Futbol Sahası Uygulama Projeleri, Deprem Araştırma Laboratuvarı Uygulama Projeleri, Anatomi A.B.D. Mekanik ve Elektrik Tesisat Uygulama Projeleri çizim işleri gerçekleştirilmiştir.

DOĞRUDAN TEMİN KAPSAMINDA YAPILAN İŞLER

Üniversitemiz hizmet, derslik, laboratuvar binaları büyük onarım ve tadilat işleri, tesisat, elektrik, çatı, cephe kaplama, boya badana, yer kaplama, merdiven, asma tavan, pvc pencere değişim, buhar hattı mekanik tesisat, iç aydınlık, bölge, pvc tadilat, pvc kaplama, hayvan laboratuvarı yapım, röntgen odası yapım, güneş arabası ofisi yapım, doğalgaz hattı, engelli WC yapım, engelli rampası, saha sulama, tarla sulama hat., çevre ve saha düz., otopark düzenleme, giriş merdiveni yapım, ana su hattı yenilenmesi, altyapı elektrik, asfalt tadilat, meydan aydınlatma, acil giriş önü ızgaraları tadilat, çit söküm, yangın algılama sistemi yapım, akustik düzen işi yapım, kilit parke işleri, zemin etüd işleri, basket ve voleybol sahaları tad., , hastane tadilat işi, işleri yapılarak bu kapsamda tahakkuk bazında 4.017.232,07 TL. harcanmıştır.

1.3. Bilgi İşlem Faaliyetleri

Bilgi İşlem Daire Başkanlığı, ESOGÜ'nün bilişim altyapısını oluşturan merkezi donanım, yazılım, ağ ve web hizmetlerini ESOGÜ öğrenci ve çalışanlarına sunmaktadır. Bilgi İşlem Daire Başkanlığı'nın hizmet alanları, merkezi sunucular ve üzerinde çalışan servisler (kullanıcı kodları, elektronik listeler, e-posta, ftp, vb.), yerleşke içi kablolu/kablosuz iletişim ağları, yerleşke dışı internet erişimi, bilimsel yazılımlar, idari ve yönetsel süreçler için geliştirilmiş/kullanılmakta olan çeşitli bilgi sistemleri, yerleşkenin değişik noktalarında bulunan PC Salonları, kullanıcı eğitimleri, servislere ilişkin dokümantasyon, web sayfaları, sorun bildirme/çözme amaçlı kullanıcı destek hizmetleri, bilişim kaynaklarının güvenliğinin sağlanması olarak ifade edilebilir.

Tablo 53: Teknolojik Altyapı

ESOGÜ BİLGİSAYAR TEKNOLOJİK ALT YAPISINI OLUŞTURAN CİHAZLAR		Adet	
Kesintisiz Güç Kaynağı		2	
Klima		3	
AĞ CİHAZLARI			
SDH Sistemi		1	
Communication Server		1	
Kablosuz Erişim Cihazı (BİDB Sistem Odası)		1	
Kablosuz Erişim Cihazı (Değişik Birimler)		63	
Ethernet Anahtarı (Switch) (BİDB Sistem Odası)		5	
Ethernet Anahtarı (Switch) (Değişik Birimler)		190	
Uzak Alan ağ yönlendirme Cihazı		3	
KVM Swich (Sistem Odası)		1	
MERKEZİ SUNUCULAR			
Donanım Özellikleri	İşlemci	Bellek	Kullanım Amacı
Sun Fire V890	2 UltraSPARC IV+, 1.8 GHz	16 GB	Öğrenci Bilgi Sistemi, Veri Tabanı Sunucusu
Sun Ultra Enterprise 450		4 GB	Öğrenci Bilgi Sistemi, Web Sunucusu
IBM Blade Center H	3 tane Blade HS22 2 tane Blade HS23	3*160GB 1*128GB 1*96GB	Sanal sunucu
IBM DS3512	2 tane		Storage
IBM X3650(3Adet)	Xeon E5410 2,33GHz	24 GB	Sanal sunucu
IBM System x3550 (vCenter Manage)	Intel Xeon E5320 1,86 GHz	7 GB	Sanal Sunucu Yöneticisi
Dell Poweredge 1950 (Firelog)	Intel Xeon E5440 2,826 GHz	4 GB	Firewall, Colubris, Pfsense, Sbiem Kayıt Tutucu
Sun Ultra 10 (Eski www2 193.140.141.132)			Web Hosting
IBM System x3400	Xeon E5410 2,33GHz	4 GB	OGUBS webservis ve Harç İletişim Sunucusu
IBM AS 400		4 GB	Personel Tahakkuk Bordro Programı
IBM System x236 (Eski www.ogu.edu.tr 193.140.141.6)			Web Hosting
IBM System x3650 M2	Xenon E5520 2,27 GHz 8 Core	16 GB	Yabancı Diller Moodle
2 adet IBM System x3650 M4			Enformatik
IBM DS3512 Storage			Enformatik
IBM System x3650 M4	2 GHz	2*128GB	Kart Merkezi
IBM System x3650			(MMF dergi sunucusu 193.140.141.80)

1.4.Hizmet İçi Eğitim Programları

Tablo 54: ESOGÜ 2013 Yılı Hizmet İçi Eğitim Tablosu

Düzenleyen Bölüm	Eğitim konusu	Kişi Sayısı
Hastane Baş M	Temizlik Personeline Genel Toplantı	149
Hastane Baş M	Kemoterapi İlaçlarının Hazırlanıldığı Temiz Oda	16
Hastane Baş M	VİP Servis Hemşirelerinin Hizmet İçi Eğitimleri	17
Hastane Baş M	Hastane Yönetimi Ve Organizasyon Sisteminin Tanıtılması	68
Hastane Baş M	657 4/B Sözleşmeleri Hakkında Genel Bilgiler	68
Hastane Baş M	Tıbbi Atıklar Ve Ayrıştırılması	66
Hastane Baş M	Mekanik Ventilasyonda Hasta Bakımı	68
Hastane Baş M	Tehlikeli Atıklar	8
Hastane Baş M	İnsülin Uygulamaları	23
Hastane Baş M	İnsülin Uygulamaları	13
Hastane Baş M	E-Sevk Uygulaması	31
Hastane Baş M	E-Sevk Uygulaması	41
Hastane Baş M	Kimyasal Biyolojik Radyoaktif Nükleer Tehlikeler Tıbbi Atık Yönetimi	89
Hastane Baş M	TS EN ISO/IEC 17025 İç Tetkik Eğitimi	3
Hastane Baş M	Yaşama Sanatı	157
Hastane Baş M	H1 N1 Konusunda Bilgilendirme Numune Alma Saklama Koşulları	19
Hastane Baş M	Görev Dağılımı Hakkında Bilgilendirme	6
Hastane Baş M	Gıda Güvenliği Yönetim Sistemi	6
Hastane Baş M	Gözün Anatomi Ve Fizyolojisi	7
Hastane Baş M	Servislerin Tanıtılması	18
Hastane Baş M	Servislerin Tanıtılması	15
Hastane Baş M	PRC Ve Yanık Ünitesi Servis Bilgi	14
Hastane Baş M	Hastane Yönetimi Ve Organizasyon Sisteminin Tanıtılması	67
Hastane Baş M	Genel Temizlik Eğitimi	45
Hastane Baş M	Genel Temizlik Eğitimi	49
Hastane Baş M	Genel Temizlik Eğitimi	28
Hastane Baş M	Kuduz Hastalığı	16
Hastane Baş M	Temizlik Personeline Genel Toplantı	63
Hastane Baş M	Acil Eylem, İzlenebilirlik, Doğrulama, Geri Çekme	52
Hastane Baş M	Acil Eylem, İzlenebilirlik, Doğrulama, Geri Çekme	1
Hastane Baş M	Hasta Ve Hasta Yakınları İle İletişim / Empati	138
Hastane Baş M	Hasta Ve Hasta Yakınları İle İletişim / Empati	277
Hastane Baş M	Meme İle İlgili Sorunlar/Meme Muayenesi	31
Hastane Baş M	Bebeği Emzirmek İçin Pozisyon Vermek	38
Hastane Baş M	Dinleme Ve Öğrenme/Güven Kazandırma Ve Destek Verme	38
Hastane Baş M	Anne Sütü-Emzirme	35
Hastane Baş M	İletişim Teknikleri	5
Hastane Baş M	Üniversite Hastaneleri Hizmet Kalite Standartları	177
Hastane Baş M	Üniversite Hastaneleri Hizmet Kalite Standartları	166
Hastane Baş M	Sunucu Ve İstemci Sistemleri Network Güvenliği	2
Hastane Baş M	Mobil HBYS Uygulaması	7
Hastane Baş M	Veri Güvenliği	6

Tablo 54: ESOĞÜ 2013 Yılı Hizmet İçi Eğitim Tablosu(Devam)

Düzenleyen Bölüm	Eğitim konusu	Kişi Sayısı
Hastane Baş M	Yangın Ve İlk Yardım Ekibi Personeline Hizmet İçi Eğitim Verilmesi	64
Hastane Baş M	Temizlik Malzemesi Vetemizlik Makinası Araç Gereç Kullanımı Ve Bakımı	54
Hastane Baş M	Temizlik Ve Malzeme Kullanımı-Temizlik Malz. Ekipmanın Kul. Ve Bak.	38
Hastane Baş M	İletişim Ve Hayat Döngüsü	153
Hastane Baş M	Hasta Ve Hasta Yakınları İle İlişkiler	141
Hastane Baş M	Microsoft Office Eğitimi	50
Hastane Baş M	SUT ve Mevzuat Kesintiler Hakkında	46
Hastane Baş M	Yazışma Kuralları	30
Hastane Baş M	Pulsoximetre Cihaz Kullanım Eğitimi	39
Hastane Baş M	Temizlik Personeline Genel Toplantı	42
Hastane Baş M	Hasta Ve Hasta Yakınları İle İletişim / Empati	120
Hastane Baş M	Hasta Ve Hasta Yakınları İle İletişim / Empati	112
Hastane Baş M	Mesai Dışı Öğretim Üyeleri Hastaları Bilgilerinin Sisteme Kayıtlanması	83
Hastane Baş M	Hasta Ve Hasta Yakınları İle İletişim / Empati	307
Hastane Baş M	Tehlikeli Atıklar Ve Diğerleri Kimyasalların Risk Kodları	28
Hastane Baş M	Tıbbi Atıklar	13
Hastane Baş M	Kadın Beslenmesi,Sağlık-Doğurganlık,Kadın Ve Çalışma,Anne Sütü Yerine Gececek Besleyiciler,Sağ.Kur.Uygulamalar	14
Hastane Baş M	Yetersiz Süt	37
Hastane Baş M	Yetersiz Süt,Ağlama,Düşük Doğum Tartılı Ve Hasta Bebekler	40
Hastane Baş M	Anne Sütü-Emzirme	41
Hastane Baş M	Acil Eylem, İzlenebilirlik, Doğrulama, Geri Çekme	1
Hastane Baş M	Morg Hizmetleri Hakkında Bilgi	6
Hastane Baş M	Hasta Ve Hasta Yakınları İle İlişkiler	159
ESOGÜSEM	Tıbbi ve Tehlikeli Atıklar, KBRN Eğitimi	120

ESKİŞEHİR OSMANGAZİ ÜNİVERSİTESİ

Tablo 55: 2012-2013 Eğitim Öğretim Yılı Birimlere Göre Faaliyet Sayıları

DÜZENLEYEN BİRİM	Konferans	Panel	Sempozyum	Kongre	Toplantı	Çalıştay	Seminer	Şenlik	Tanıtım	Söyleşi	Sergi	Tiyatro	Tören	Film ve Dia Gösterisi	Kurs	Gösteri	Konser	Dinleti	Anma Toplan.	Diğer	TOPLAM
Fen Edebiyat Fakültesi	10	1	3	-	-	-	2	-	-	2	-	-	1	-	1	1	-	-	-	-	21
Müh.Mim.Fak.	6		1			1	25								1						34
Eğitim Fakültesi	6	2					2				3								2	5	20
Ziraat Fakültesi			1	-	3	-	5	1	2	1	-	-	2	-	-	-	-	-	-	-	7
İkt.İdr.Bil. Fakültesi	-	-	-	-	-	-	-	-	-	-	-	-	-	-	-	-	-	-	-	-	-
Tıp Fakültesi	3	6	1	5	1		10													2	11
İlahiyat Fakültesi	13	3	1				4		1				1		4			1			28
Turizm Fk.	7	1																			8
Sağlık Hiz. MYO		2																			12
Eskişehir Sağlık YO				2	2																4
Mahmudiye MYO	2				1		3			2	1			4					1		14
Eskişehir MYO	5				2				1		1		1		1					3	12
Sos.Bil.Ens							3														3
Eğit.Bil.Ens						1	1														2
Fen Bil.Ens			1																		
ESOGÜ Hastane	2	-	13	51	17	4	14	-	-	-	-	-	-	-	21	-	-	-	-	-	121

2-Performans Sonuçları Tablosu

2017 dönemi Stratejik Planı hazırlık çalışmalarımız yürütülürken hazırlanan 2013 Yılı (Geçiş) Performans Programımız ile aşağıda yer alan 7 adet performans hedefi belirlenmiştir.

STARETJİK PLAN- AMAÇ- HEDEFLER		PERFORMANS PROGRAMI- PERFORMANS HEDEFLERİ, PERFORMANS GÖSTERGELERİ, HEDEFLENEN GÖSTERGE DÜZEYLERİ			
Stratejik Amaç	Stratejik Hedef	Performans Hedefi	Performans Göstergesi	Açıklama	2013 Yılı Hedeflenen Gösterge Düzeyi
1. Eğitim Öğretim Kalitesini İyileştirmek	1.3. Ulusal ve uluslararası düzeyde eğitim amaçlı işbirliklerini geliştirmek.	1		Eğitim ve araştırma faaliyetleri kapsamında öğrenci hareketliliğini arttırmak.	
			1	Değişim programları ile üniversitemizde eğitim gören öğrenci sayısı/Sayı	7
			2	Değişim programları ile üniversitemizden yurt dışına giden öğrenci sayısı/Sayı	185
	1.5. Eğitim altyapısını derslikler, eğitim laboratuvarları, kütüphane, ders malzemeleri vb. alanlarda geliştirmek	2		Fiziksel altyapıda kullanım alanlarının genişletilmesi ile iyileştirme sağlamak.	
			3	Tamamlanan kullanım alanı/Metrekare	14.000
		3		Kütüphanede kullanılan elektronik veri tabanı üyeliklerinin sürdürülmesi ve sayılarının artırılması	
1.5. Eğitim altyapısını derslikler, eğitim laboratuvarları, kütüphane, ders malzemeleri vb. alanlarda geliştirmek		4	Üye olunan veri tabanı sayısı/Adet	37	
	2. Sağlık	4		Üniversitemiz Tıp Fakültesi Hastanesinde poliklinik ve servis hizmetlerini sürdürmek ve geliştirmek	
		6	Sağlık hizmetlerinden yararlanan hasta sayısı/Sayı	405.000	
3. Bilimsel Araştırma	3.1. Bilimsel yayın ve proje teşviklerinin iyileştirilmesi, araştırma desteklerinin artırılmasını sağlamak.	5		Bilimsel araştırma projelerinin sayısını arttırmak	
			7	2013 yılında kabul edilen proje sayısı/Sayı	60
4. Yaşayan Kampüs	4.1. Merkez kampüs içinde öğrenci ve çalışanların ihtiyaçlarını karşılayacak, memnuniyetlerini artıracak yeni mekanlar ve hizmet alanları oluşturmak.	6		Öğrencilere sunulan sosyal hizmetlerde memnuniyet düzeyini arttırmak.	
			5	Öğrencilerin sosyal hizmetlerden yararlanma memnuniyet oranı/Oran	60
1. Eğitim Öğretim Kalitesini İyileştirmek	1.1. Eğitim programlarını öğrenci merkezli, çıktı/sonuç odaklı ve uygulama ağırlıklı olacak şekilde geliştirmek	7		Eğitim hizmetlerinin sürdürülmesi	
			10	Akademik personel sayısı/Sayı	1.350
			11	İdari personel sayısı/Sayı	982
			12	Doğalgaz tüketim miktarı (m3)/Metreküp	7.435.613
			13	Elektrik tüketim miktarı (Kwh)/Sayı	15.000.000
			14	Temizlik personeli sayısı/Sayı	250
			15	Koruma güvenlik personeli sayısı/Sayı	145

ESKİŞEHİR OSMANGAZİ ÜNİVERSİTESİ

Tablo 56: Performans Hedefi İzleme ve Değerlendirme (PHİD) Formu

Yıl/Dönem	2013
İdare Adı	38.53 - ESKİŞEHİR OSMANGAZİ ÜNİVERSİTESİ

Performans Hedefi		1/Eğitim ve araştırma faaliyetleri kapsamında öğrenci hareketliliğini arttırmak.							
Sıra	Performans Göstergeleri	Hedef (a)	Yılsonu Gerçekleşme Tahmini (b)	Gerçekleşme					Gerçekleşme Durumu
				I. Üç Aylık	II. Üç Aylık	III. Üç Aylık	IV. Üç Aylık	Kümülatif (c)	
1	Değişim programları ile üniversitemizde eğitim gören öğrenci sayısı/Sayı	7,00	13,00	2,00	2,00	9,00	0,00	13,00	Başarılı
2	Değişim programları ile üniversitemizden yurt dışına giden öğrenci sayısı/Sayı	185,00	163,00	70,00	15,00	78,00	0,00	163,00	Makul
Değerlendirme	<p>"Eğitim ve araştırma faaliyetleri kapsamında öğrenci hareketliliğini arttırmak." performans hedefi için belirlenen göstergelerden; "Değişim programları ile üniversitemizde eğitim gören öğrenci sayısı" gerçekleştirmeleri; Şubat ayında 2, Mayıs ayında 2, Eylül ayında 9 olmuştur. (Üniversitemize, 2012-2013 Bahar dönemi için 2 öğrenci gelmiştir ayrıca aynı dönemde 2 öğrenci staj hareketliliği için üniversitemize gelmiştir. 2013-2014 güz döneminde ise 12 öğrencinin staj için geleceği bildirilmiş olup, 9 öğrenci gelmiştir.)</p> <p>"Değişim programları ile üniversitemizden yurt dışına giden öğrenci sayısı" gerçekleştirmeleri; Şubat ayında 70, Mayıs ayında 15, Eylül ayında 78 olmuştur. (2012-2013 bahar döneminde 70 öğrencimiz yurtdışında bulunmuştur. Aynı dönem için 21 öğrencimiz staj hareketliliği için seçilmiş olup, 15 öğrenci faaliyetini gerçekleştirmiştir. 2013-2014 Güz dönemi için 100 öğrencimiz bulunmakta olup, 78 öğrenci faaliyetini gerçekleştirmiştir.)</p>								

ESKİŞEHİR OSMANGAZİ ÜNİVERSİTESİ

Performans Hedefi		2/Fiziksel altyapıda kullanım alanlarının genişletilmesi ile iyileştirme sağlamak.							
Sıra	Performans Göstergeleri	Hedef (a)	Yıllık Gerçekleşme Tahmini (b)	Gerçekleşme					Gerçekleşme Durumu
				I. Üç Aylık	II. Üç Aylık	III. Üç Aylık	IV. Üç Aylık	Kümülatif (c)	
1	Tamamlanan kullanım alanı/Metrekare	14.000,00	14.000,00	1.400,00	5.500,00	2.266,00	3.954,00	13.120,00	Makul
Değerlendirme	"Fiziksel altyapıda kullanım alanlarının genişletilmesi ile iyileştirme sağlamak" performans hedefi için belirlenen "Tamamlanan kullanım alanı" göstergesi gerçekleştirmeleri; Şubat ayında 1.400 m2, Haziran ayında 5.500 m2, Eylül ayında 2.266 m2 ve Aralık ayında 3.954 m2 olmak üzere toplamda 13.120 m2 olmuştur.								

Performans Hedefi		3/Kütüphanede kullanılan elektronik veri tabanı üyeliklerinin sürdürülmesi ve sayılarının artırılması							
Sıra	Performans Göstergeleri	Hedef (a)	Yıllık Gerçekleşme Tahmini (b)	Gerçekleşme					Gerçekleşme Durumu
				I. Üç Aylık	II. Üç Aylık	III. Üç Aylık	IV. Üç Aylık	Kümülatif (c)	
1	Üye olunan veri tabanı sayısı/Adet	37,00	30,00	29,00	1,00	0,00	0,00	30,00	Makul
Değerlendirme	"Kütüphanede kullanılan elektronik veri tabanı üyeliklerinin sürdürülmesi ve sayılarının artırılması" performans hedefi için belirlenen "Üye olunan veri tabanı sayısı" göstergesi gerçekleştirmeleri Ocak ayında 29, Haziran ayında 1 adet olmak üzere toplamda 30 adet olmuştur.								

ESKİŞEHİR OSMANGAZİ ÜNİVERSİTESİ

Performans Hedefi		4/Üniversitemiz Tıp Fakültesi Hastanesinde poliklinik ve servis hizmetlerini sürdürmek ve geliştirmek							
Sıra	Performans Göstergeleri	Hedef (a)	Yılsonu Gerçekleşme Tahmini (b)	Gerçekleşme					Gerçekleşme Durumu
				I. Üç Aylık	II. Üç Aylık	III. Üç Aylık	IV. Üç Aylık	Kümülatif (c)	
1	Sağlık hizmetlerinden yararlanan hasta sayısı/Sayı	405.000,00	535.000,00	137.092,00	133.136,00	126.083,00	139.615,00	535.926,00	Başarılı
Değerlendirme	<i>"Üniversitemiz Tıp Fakültesi Hastanesinde poliklinik ve servis hizmetlerini sürdürmek ve geliştirmek"</i> performans hedefi için belirlenen <i>"Sağlık hizmetlerinden yararlanan hasta sayısı"</i> göstergesi gerçekleştirmeleri Ocak ayında 47.595, Şubat ayında 43.222, Mart ayında 46.275, Nisan ayında 46.798, Mayıs ayında 45.883, Haziran ayında 40.455, Temmuz ayında 43.998, Ağustos ayında 37.767, Eylül ayında 44.318, Ekim ayında 40.244, Kasım ayında 48.232, Aralık ayında 51.139 olmak üzere toplamda 535.926 kişi olmuştur.								

Performans Hedefi		5/Bilimsel araştırma projelerinin sayısını arttırmak							
Sıra	Performans Göstergeleri	Hedef (a)	Yılsonu Gerçekleşme Tahmini (b)	Gerçekleşme					Gerçekleşme Durumu
				I. Üç Aylık	II. Üç Aylık	III. Üç Aylık	IV. Üç Aylık	Kümülatif (c)	
1	2013 yılında kabul edilen proje sayısı/Sayı	60,00	100,00	36,00	24,00	24,00	39,00	123,00	Başarılı
Değerlendirme	<i>"Bilimsel araştırma projelerinin sayısını arttırmak"</i> performans hedefi için belirlenen <i>"2013 yılında kabul edilen proje sayısı"</i> göstergesi gerçekleştirmeleri Ocak ayında 18, Şubat ayında 8, Mart ayında 10, Nisan ayında 16, Mayıs ayında 3, Haziran ayında 5, Temmuz ayında 8, Ağustos ayında 5, Eylül ayında 11, Ekim ayında 5, Kasım ayında 16, Aralık ayında 18 olmak üzere toplamda 123 proje olmuştur.								

ESKİŞEHİR OSMANGAZİ ÜNİVERSİTESİ

Performans Hedefi		6/Öğrencilere sunulan sosyal hizmetlerde memnuniyet düzeyini arttırmak.							
Sıra	Performans Göstergeleri	Hedef (a)	Yılsonu Gerçekleşme Tahmini (b)	Gerçekleşme					Gerçekleşme Durumu
				I. Üç Aylık	II. Üç Aylık	III. Üç Aylık	IV. Üç Aylık	Kümülatif (c)	
1	Öğrencilerin sosyal hizmetlerden yararlanma memnuniyet oranı/Oran	60,00	60,00	56,70	0,00	68,66	67,66	64,34	Başarılı
Değerlendirme	"Öğrencilere sunulan sosyal hizmetlerde memnuniyet düzeyini arttırmak." performans hedefi için belirlenen "Öğrencilerin sosyal hizmetlerden yararlanma memnuniyet oranı" göstergesi gerçekleştirmeleri; Ocak ayında %57,60, Şubat ayında %57,20, Mart ayında %55,30 olmak üzere ortalama 1.üç aylık dönem gerçekleşmesi %56,70 olmuştur. Temmuz ayında %66, Ağustos ayında %67,30, Eylül ayında %72,70 olmak üzere ortalama 3.üç aylık dönem gerçekleşmesi %68,66 olmuştur. Ekim ayında %65, Kasım ayında %68, Aralık ayında %70 olmak üzere ortalama 4.üç aylık dönem gerçekleşmesi %67,66 olmuştur. 2. üç aylık dönemde ise ölçüm yapılmamıştır. 1., 3., 4. üç aylık dönemlerin ortalaması alındığında 2013 yılı gerçekleşmesi %64,34 olarak hesap edilmiştir. Öğrencilerin sosyal hizmetlerden yararlanma memnuniyet oranını belirlemek üzere öğrencilerin yemek hizmetleri, spor hizmetler ve kültür hizmetlerinden memnuniyetleri ölçülmüştür.								

Performans Hedefi		7/Eğitim hizmetlerinin sürdürülmesi							
Sıra	Performans Göstergeleri	Hedef (a)	Yılsonu Gerçekleşme Tahmini (b)	Gerçekleşme					Gerçekleşme Durumu
				I. Üç Aylık	II. Üç Aylık	III. Üç Aylık	IV. Üç Aylık	Kümülatif (c)	
1	Akademik personel sayısı/Sayı	1.350,00	1.350,00	1.347,00	1.361,00	1.367,00	1.386,00	1.365,00	Başarılı
2	İdari personel sayısı/Sayı	982,00	1.700,00	1.651,00	1.657,00	1.722,00	1.792,00	1.705,00	Başarılı
3	Doğalgaz tüketim miktarı (m3)/Metreküp	7.435.613,00	74.000.000,00	28.569.892,00	8.396.622,00	21.981.766,00	15.776.894,00	74.725.174,00	Başarılı
4	Elektrik tüketim miktarı (Kwh)/Sayı	15.000.000,00	16.000.000,00	4.014.564,90	3.588.168,05	4.354.734,90	4.043.310,30	16.000.778,15	Başarılı

ESKİŞEHİR OSMANGAZİ ÜNİVERSİTESİ

5	Temizlik personeli sayısı/Sayı	250,00	250,00	240,00	262,00	263,00	267,00	258,00	Başarılı
6	Koruma güvenlik personeli sayısı/Sayı	145,00	145,00	145,00	150,00	150,00	150,00	148,00	Başarılı
Değerlendirme	<p><i>"Eğitim hizmetlerinin sürdürülmesi"</i> performans hedefi için belirlenen göstergelerden;</p> <p><i>"Akademik personel sayısı"</i> göstergesi gerçekleştirmeleri; Ocak ayında 1.324, Şubat ayında 1.364, Mart ayında 1.354 olmak üzere ortalama 1.üç aylık dönem gerçekleşmesi 1.347 olmuştur. Nisan ayında 1.357, Mayıs ayında 1.355, Haziran ayında 1.373 olmak üzere ortalama 2.üç aylık dönem gerçekleşmesi 1.361 olmuştur. Temmuz ayında 1.371, Ağustos ayında 1.366, Eylül ayında 1.364 olmak üzere ortalama 3.üç aylık dönem gerçekleşmesi 1.367 olmuştur. Ekim ayında 1.355, Kasım ayında 1.399, Aralık ayında 1.406 olmak üzere ortalama 4.üç aylık dönem gerçekleşmesi 1.386 olmuştur. 1., 2., 3., 4. üç aylık dönemlerin ortalaması alındığında 2013 yılı gerçekleşmesi ortalama 1.365 olarak hesap edilmiştir.</p> <p><i>"İdari personel sayısı"</i> göstergesi gerçekleştirmeleri; Ocak ayında 1.653, Şubat ayında 1.649, Mart ayında 1.651 olmak üzere ortalama 1.üç aylık dönem gerçekleşmesi 1.651 olmuştur. Nisan ayında 1.655, Mayıs ayında 1.659, Haziran ayında 1.658 olmak üzere ortalama 2.üç aylık dönem gerçekleşmesi 1.657 olmuştur. Temmuz ayında 1.685, Ağustos ayında 1.695, Eylül ayında 1.788 olmak üzere ortalama 3.üç aylık dönem gerçekleşmesi 1.722 olmuştur. Ekim ayında 1.789, Kasım ayında 1.792, Aralık ayında 1.796 olmak üzere ortalama 4.üç aylık dönem gerçekleşmesi 1.705 olmuştur. 1., 2., 3., 4. üç aylık dönemlerin ortalaması alındığında 2013 yılı gerçekleşmesi ortalama 1.705 olarak hesap edilmiştir.</p> <p><i>"Doğalgaz tüketim miktarı (m3)/Metreküp"</i> göstergesi gerçekleştirmeleri Ocak ayında 11.240.483 (m3), Şubat ayında 8.817.043 (m3), Mart ayında 8.512.366 (m3), Nisan ayında 5.923.662 (m3), Mayıs ayında 1.264.150 (m3), Haziran ayında 1.208.810 (m3), Temmuz ayında 4.425.529 (m3), Ağustos ayında 7.203.425 (m3), Eylül ayında 10.352.812 (m3), Ekim ayında 1.120.495 (m3), Kasım ayında 3.099.763 (m3), Aralık ayında 11.556.636 (m3) olmuştur.</p> <p><i>"Elektrik tüketim miktarı (Kwh)/Sayı"</i> göstergesi gerçekleştirmeleri Ocak ayında 1.239.767,85 (Kwh), Şubat ayında 1.357.851 (Kwh), Mart ayında 1.416.946,05 (Kwh), Nisan ayında 1.230.801,30 (Kwh), Mayıs ayında 1.370.666,75 (Kwh), Haziran ayında 986.700 (Kwh), Temmuz ayında 1.667.767,95(Kwh), Ağustos ayında 1.498.383,30 (Kwh), Eylül ayında 1.188.583,65(Kwh), Ekim ayında 1.396.425,45 (Kwh), Kasım ayında 1.424.901,75(Kwh), Aralık ayında 1.221.983,10(Kwh) olmuştur.</p> <p><i>"Temizlik personeli sayısı"</i> göstergesi gerçekleştirmeleri; Ocak ayında 240, Şubat ayında 240, Mart ayında 240 olmak üzere ortalama 1.üç aylık dönem gerçekleşmesi 240 olmuştur. Nisan ayında 262, Mayıs ayında 262, Haziran ayında 262 olmak üzere ortalama 2.üç aylık dönem gerçekleşmesi 262 olmuştur. Temmuz ayında 262, Ağustos ayında 262, Eylül ayında 267 olmak üzere ortalama 3.üç aylık dönem gerçekleşmesi 263 olmuştur. Ekim ayında 267, Kasım ayında 267, Aralık ayında 267 olmak üzere ortalama 4.üç aylık dönem gerçekleşmesi 267 olmuştur. 1., 2., 3., 4. üç aylık dönemlerin ortalaması alındığında 2013 yılı gerçekleşmesi ortalama 258 olarak hesap edilmiştir.</p> <p><i>"Koruma güvenlik personeli sayısı"</i> göstergesi gerçekleştirmeleri; Ocak ayında 145, Şubat ayında 145, Mart ayında 145 olmak üzere ortalama 1.üç aylık dönem gerçekleşmesi 145 olmuştur. Nisan ayında 150, Mayıs ayında 150, Haziran ayında 150, olmak üzere ortalama 2.üç aylık dönem gerçekleşmesi 150, olmuştur. Temmuz ayında 150, Ağustos ayında 150, Eylül ayında 150, olmak üzere ortalama 3.üç aylık dönem gerçekleşmesi 150 olmuştur. Ekim ayında 150, Kasım ayında 150, Aralık ayında 150, olmak üzere ortalama 4.üç aylık dönem gerçekleşmesi 150 olmuştur. 1., 2., 3., 4. üç aylık dönemlerin ortalaması alındığında 2013 yılı gerçekleşmesi ortalama 148 olarak hesap edilmiştir.</p>								

Tablo 57: Performans Göstergesi Sonuçları (PGS) Formu

Performans Hedefi	Performans Göstergesi	Açıklama	Hedeflenen Gösterges Düzeyi	Yılsonu Gerçekleşme Düzeyi	Gerçekleşme Durumu
1		Eğitim ve araştırma faaliyetleri kapsamında öğrenci hareketliliğini arttırmak.			
	1	Değişim programları ile üniversitemizde eğitim gören öğrenci sayısı/Sayı	7,00	13,00	Başarılı
	2	Değişim programları ile üniversitemizden yurt dışına giden öğrenci sayısı/Sayı	185,00	163,00	Makul
2		Fiziksel altyapıda kullanım alanlarının genişletilmesi ile iyileştirme sağlamak.			
	3	Tamamlanan kullanım alanı/Metrekare	14.000,00	13.120,00	Makul
3		Kütüphanede kullanılan elektronik veri tabanı üyeliklerinin sürdürülmesi ve sayılarının artırılması			
	4	Üye olunan veri tabanı sayısı/Adet	37,00	30,00	Makul
4		Üniversitemiz Tıp Fakültesi Hastanesinde poliklinik ve servis hizmetlerini sürdürmek ve geliştirmek			
	6	Sağlık hizmetlerinden yararlanan hasta sayısı/Sayı	405.000,00	535.926,00	Başarılı
5		Bilimsel araştırma projelerinin sayısını arttırmak			
	7	2013 yılında kabul edilen proje sayısı/Sayı	60,00	123,00	Başarılı
6		Öğrencilere sunulan sosyal hizmetlerde memnuniyet düzeyini arttırmak.			
	5	Öğrencilerin sosyal hizmetlerden yararlanma memnuniyet oranı/Oran (*)	60,00	64,34	Başarılı
7		Eğitim hizmetlerinin sürdürülmesi			
	10	Akademik personel sayısı/Sayı (*)	1.350,00	1.365,00	Başarılı
	11	İdari personel sayısı/Sayı (*)	982,00	1.705,00	Başarılı
	12	Doğalgaz tüketim miktarı (m3)/Metreküp	7.435.613,00	74.725.174,00	Başarılı
	13	Elektrik tüketim miktarı (Kwh)/Sayı	15.000.000,00	16.000.778,15	Başarılı
	14	Temizlik personeli sayısı/Sayı (*)	250,00	258,00	Başarılı
	15	Koruma güvenlik personeli sayısı/Sayı (*)	145,00	148,00	Başarılı

(*) Aylar itibariyle gerçekleştirmelerin ortalaması alınarak "Yılsonu gerçekleşme düzeyi" bulunmuştur.

3-Performans Sonuçlarının Değerlendirilmesi

Performans Sonuçları Tablosu incelendiğinde 2013 Yılı performans hedeflerinin gerçekleşme durumlarının büyük oranda başarılı olduğu gözlenmektedir.

4.Performans Bilgi Siteminin Değerlendirilmesi

Üniversitemizde henüz performans bilgi sistemi kurulmamıştır. Bu nedenle performans sonuçları tablosundaki bazı bilgilerin elde edilmesinde sorunlar ortaya çıkmıştır. Bazı göstergelerle ilgili verilerin ilgili bölümler tarafından yeterince tutulmadığı göze çarpmıştır. Ayrıca elde edilen verilerin güvenilirliği ile ilgili de sıkıntılar vardır. Performans bilgi sisteminin kurulması, verini bilgiye dönüştürüldüğü süreçlerin standartlaştırılıp tanımlanması ve birimlere bildirilmesi bir sonraki stratejik planın verimli uygulanması açısından gereklidir.

Bunun yanısıra ESOGÜ2013-2017 Stratejik Planında yer alan performans göstergelerinin takibi için Esogü Stratejik Plan İzleme Bilgi Sistemi kurulmuştur. Strateji Geliştirme Daire Başkanlığı tarafından yapılan sistem analizinin ardından, Bilgi İşlem Daire Başkanlığı tarafından, C# Programlama dili ile SQL very tabanı üzerinde geliştirilmiştir. 2014 Nisan ayı içinde de 2013 yılına ait bilgiler ilgili birimlerden toplanmıştır.

IV-KURUMSAL KABİLİYET VE KAPASİTENİN DEĞERLENDİRİLMESİ

A. Üstünlükler

- Üniversitede kalifiye eleman yetiştirmeye yönelik eğitim öğretim alt yapısı ve bilgi birikiminin olması
- Üniversite sanayi işbirliğine açık bir anlayışın bulunması
- EMO'nun OSB(Organize Sanayi Bölgesi) içindeki stratejik yeri
- Üniversite hastanesi ile sağlıkta bölgesel bir güç olunması
- Alanında uzman hekimlerin varlığı
- Hizmet binalarının artması
- Bazı pogramların mühendislik eğitimi akreditasyonunun olması
- Dış paydaşlar ile iletişimimizin iyi olması
- Üst yönetimin deneyimli ve yeniliklere açık olması
- Üniversitenin merkezi bir kütüphaneye sahip olması ve birçok bilimsel veri tabanına üyeliğinin bulunması
- Çok sayıda ve etkin öğrenci kulüplerine sahip olunması
- Bilimsel araştırma projelerinin desteklenmesi
- Üniversite birimlerinin büyük çoğunluğunun aynı yerleşke içinde olması
- Sosyal, kültürel ve sportif faaliyetleri düzenleme olanaklarının bulunması

- Bilişim teknolojilerine yapılan yatırım ve internet altyapısına önem verilmesi
- Lisans programlarında yandal ve çift anadal olanaklarının bulunması
- Eğitim öğretim programlarında çeşitlilik bulunması
- Değişim programları aracılığı ile giderek artan sayıda öğrenci ve öğretim elemanlarımızın Yurtiçi ve yurtdışındaki üniversitelerle karşılıklı değişimi
- Üniversite-Sanayi işbirliğini kuvvetlendirecek Anadolu Teknoloji Araştırma Parkı A.Ş (ATAP). ve Eskişehir Teknoloji Geliştirme Merkezi gibi kuruluşlara ortak olunması
- Öğrencilerimizin ve çalışanlarımızın sosyal ve psikolojik sorunlarını danışabilecekleri ve yardım alabilecekleri merkezlerin bulunması
- Türkiye’de ilgili bakanlık onayıyla “Enerji Yöneticisi Sertifikası” verme yetkisine sahip 5 kurumdan birisi olunması

B. Zayıflıklar

- Sanayi, yerel yönetimler, sivil toplum ve meslek kuruluşları ile işbirliğinin arzu edilen düzeyde olmaması
- Akademik ve idari kadronun sayısal olarak yetersiz olması
- Bazı birimlerde fiziksel altyapı eksikliklerinin bulunması
- Mezunlarla iletişim ve işbirliğine yönelik çalışmaların istenilen düzeye gelmemesi
- Hizmet içi eğitim faaliyetlerinin yetersizliği
- Örgüt kültürünün yeterince yerleşmemiş olması
- İş süreçlerinde iş teknolojilerinin yeterince kullanılamaması
- Öğrencilerin yabancı dil bilgilerinin yetersizliği
- Lisansüstü eğitimde disiplinler arası ilişkilerin yetersizliği
- Üniversitemiz ve birimlerinin, paydaşlarına tanıtımındaki yetersizlikler
- Üniversite yerleşkesinde öğrenci yurdu ve misafirhane olmaması
- Teknik bakım ve onarım ekiplerinin sayıca yetersiz olması
- Bilgi işlem olanaklarının personel, yazılım ve donanım açısından yetersizliği
- Uygulamalı eğitim ve öğretimin yetersiz olması
- Akreditasyon çalışmalarının yetersizliği
- Dış destekli araştırma projelerine katılımın yetersizliği
- Engelli öğrenci ve çalışanlara sunulan hizmetlerin yetersiz olması

C. Değerlendirme

Eskişehir Osmangazi Üniversitesi paydaşlarına verdiği hizmetlerin kalitesini her geçen yıl arttırma arzusu ve gayreti içerisindedir. Üniversitemiz yönetimi, kamunun ve üniversitemizin menfaatlerini ön planda tutarak sunulan hizmetlerde, mali ve

idari işlerde adalet ilkesiyle şeffaflık ve hesap verebilirlik politikalarını en yüksek düzeyde uygulamaya çalışmaktadır.

2012 yılı boyunca çalışmaları devam eden ve Kalkınma Bakanlığından onay almış olan, 2013-2017 yıllarını kapsayan Stratejik Planımız, önümüzdeki yıllarda üniversitenin gelişimindeki adımları yakından incelemek ve gelecekte beklenmedik sorunlarla karşılaşmamak, sunduğumuz hizmetlerin niteliğini ve niceliğini artırmak yönünden önemli sayılmaktadır.

Üniversitemizde stratejik planın yürürlüğe girmesi, performans programının hazırlanması ve performansa dayalı bütçe anlayışıyla önümüzdeki yıllarda faaliyetlerinin daha kaliteli, verimli ve etkin olarak planlanacağı ve gerçekleştirileceği öngörülmektedir.

2013 Yılı ESOĞÜ 2013-2017 Stratejik Planının uygulandığı ilk yıl olmuştur. İlk yıla ait, planın uygulanması ile ilgili durum aşağıda açıklanmaktadır.

I. STRATEJİK PLAN FAALİYETLERİ

Üniversitemiz 2013-2017 yılları Stratejik Planı 2013 yılından itibaren uygulanmaya başlanmış olup, Üniversitemizde;

- Eğitim öğretim kalitesiyle ulusal ve uluslararası düzeyde tercih edilmeyi,
- Bilimsel çalışmaların sonuçlarını toplumun talepleri doğrultusunda faydaya ve ekonomik ürüne dönüştürmeyi,
- Etkin ve rekabetçi sağlık hizmetleri sunmayı,
- Girişimci ve yenilikçi mezunlar ve bilim insanları yetiştirmeyi,

Görev (Miyon) edinmiş bulunmaktayız. Bu görevlerimizi yerine getirmekle, "Bilgi üreten ve değere dönüştüren, toplumla bütünleşmiş, ulusal ve uluslararası ölçekte tanınır, tercih edilir ve saygın bir üniversite olmayı" hedeflemekteyiz (Vizyon).

II. STRATEJİK ALAN 1 : EĞİTİM

Üniversitemizde eğitim-öğretim kalitesinin tüm paydaş beklentilerini dikkate alarak bölgesel, ulusal ve uluslararası alanlarda rekabet edebilecek şekilde geliştirilmesi amaçlanmaktadır. Bu amaç doğrultusunda 2013 yılında eğitim alanında Üniversitemizdeki gelişmeler ve yapılan faaliyetler aşağıda özetlenmiştir.

1. Öğrenci ve Personel Sayılarında Gelişmeler

2013 yılında Üniversitemizde ön lisans ve lisans öğrenimine devam eden öğrenci sayımız 22.641 ve lisansüstü öğrenci sayımız 3.468 olup, toplam öğrenci sayımız 26.109 olmuştur. Bir önceki yıllara karşılaştırıldığında öğrenci sayımız %12,3 oranında artmıştır. Uzaktan Eğitim Uygulama ve Araştırma Merkezi 2012-2013 Öğretim yılında

faaliyete geçmiş olup, 2013 yılı sonu itibariyle Eğitim Yönetimi, Teftişi, Planlaması ve Ekonomisi Tezsiz Yüksek Lisans Programında 122 öğrenci öğrenim görmektedir.

Üniversitemizde öğrenim gören Yabancı Uyruklu Öğrenci sayısı 2013 yılında bir önceki yıla göre % 31,5 oranında artarak 6395 olmuştur.

Eğitim-öğretim ve sağlık hizmetlerimiz 2013 yılında 688 öğretim üyesi ve 618 öğretim yardımcısı olmak üzere 1306 öğretim elemanı ile sürdürülmüştür.

Üniversitemizde eğitim ve sağlık hizmetlerinde görev yapan idari, teknik, sağlık ve yardımcı hizmetlerde görev yapan personel sayımız ise 1792 olmuştur.

2. Yeni Lisans Programları Açılması Çalışmaları

2013 yılında yapılan Öğrenci Seçme ve Yerleştirme Sınavı (ÖSYS) sonucunda;

- Eğitim Fakültesi bünyesinde açılan İngilizce Öğretmenliği Bölümü birinci öğretim ve ikinci öğretim programlarına 50'şer öğrenci,
- İktisadi ve İdari Bilimler Fakültesi bünyesinde açılan Siyaset Bilimi ve Kamu Yönetimi Bölümü birinci öğretim ve ikinci öğretim programlarına 40'ar öğrenci,
- Ziraat Fakültesi bünyesinde açılan Tarımsal Biyoteknoloji Bölümüne 40 öğrenci alınmıştır.
- Sanat ve Tasarım Fakültesi Görsel İletişim Tasarımı Bölümü'ne özel yetenek sınavı ile 20 öğrenci alınmıştır.

3. Yeni Lisans Üstü Eğitim Programları Açılması Çalışmaları

2013 yılında Fen Bilimleri Enstitüsü bünyesinde;

- Metalurji ve Malzeme Yüksek Lisans ve Doktora Programı
 - İş Sağlığı ve Güvenliği Yüksek Lisans Programı
- açılmıştır.

2013 yılında Sosyal Bilimler Enstitüsü bünyesinde;

- Temel İslam Bilimleri Doktora Programı
 - Tarih Doktora Programı
 - Arap Dili ve Belagatı Yüksek Lisans Programı
 - Turizm ve Otel İşletmeciliği Doktora Programı
 - Maliye Tezsiz Yüksek Lisans Programı
 - Felsefe ve Din Bilimleri Doktora Programı
- açılmıştır.

2012 yılında Eğitim Bilimleri Enstitüsü bünyesinde;

- Rehberlik ve Psikolojik Danışmanlık Doktora Programı
 - Eğitimde Araştırma Yöntemleri ve İstatistik Bütünleşik Doktora Programı
 - Eğitim Programları ve Öğretim Doktora Programı
 - Eğitim Yönetimi, Teftişi, Planlaması ve Ekonomisi Yüksek Lisans Uzaktan Eğitim Programı
- açılmıştır.

2012 yılında Sağlık Bilimleri Bilimleri Enstitüsü bünyesinde;

- Hemşirelik Yüksek Lisans ve Doktora Programı,
- Ebelik Yüksek Lisans Programı

açılmıştır.

4. Yeni Önans Programları Açılması Çalışmaları

Eskişehir Organize Sanayi Bölgesinde faaliyete geçen Eskişehir Osmangazi Üniversitesi Meslek Yüksek Okulunda Mekatronik ve Çevre Koruma –Kontrol programlarına 2012 yılında öğrenci alınmıştır. 2013-2014 öğretim yılında da Makine programına 30 öğrenci alınmış olup, Eskişehir Osmangazi Üniversitesi Meslek Yüksek Okulu toplam öğrenci sayısı 2013-2014 öğretim yılında 144 olmuştur.

Sağlık Hizmetleri Meslek Yüksek Okulu'na bağlı olarak Çifteler ilçesinde Yaşlı Bakım ve Tıbbi Dökümantasyon-Sekreterlik Programlarına 2013-2014 öğretim yılında 60 öğrenci alınarak eğitim-öğretime başlanmıştır.

5. Ulusal ve Uluslararası Öğrenci Değişim Programları

Üniversitemizde AB Eğitim ve Gençlik Programlarından ERASMUS, Ulusal FARABİ ve Mevlana öğrenci ve öğretim elemanı hareketlilik programlarına büyük önem verilmektedir. Erasmus programı kapsamında Avrupa Ülkelerindeki 60 Üniversiteyle, Farabi kapsamında 61 Ulusal Üniversiteyle ve Mevlana Kapsamında 22 Uluslararası Üniversiteyle öğretim elemanı ve öğrenci değişimi anlaşmaları gerçekleştirilmiştir. Erasmus ve Farabi öğrenci hareketliliğini arttırmak için yapmış olduğumuz çalışmalar hız kazanmış olup, 2013-2014 öğretim yılında bir önceki öğretim yılına göre ERASMUS programı kapsamında AB Ülkelerindeki üniversitelere giden öğrenci sayısında %18 ve FARABİ kapsamında Ülkemizdeki üniversitelere giden öğrenci sayısında %56 oranında artış sağlanmıştır.

6. Uygulama ve Araştırma Merkezleri ve Faaliyetleri

2013 yılı içerisinde Üniversitemizde Teknoloji Transfer Ofisi Uygulama ve Araştırma Merkezi kurulmuş olup, Üniversitemizde faaliyet gösteren uygulama ve araştırma merkezi sayısı 24'e çıkmıştır. Eskişehir Osmangazi Üniversitesi Teknoloji Transfer Ofisi Uygulama ve Araştırma Merkezi'nin (ETTOM);

- a) Farkındalık, Tanıtım, Bilgilendirme ve Eğitim Hizmetleri
- b) Destek Programlarından Yararlanmaya Yönelik Hizmetler
- c) Proje Geliştirme / Yönetim Hizmetleri
- d) Fikri ve Sınai Mülkiyet Haklarının Yönetilmesi ve Lisanslama hizmetleri
- e) Girişimciliğin Geliştirilmesi ve Şirketleşme Hizmetleri

kapsamında gerçekleştirilecek faaliyetleri yerine getirmesi planlanmaktadır.

(TÖMER) –Türkçe Öğretimi Araştırma ve Uygulama Merkezi; 2012 yılında faaliyete geçmiş olup, 2013 yılında merkezimizde Anadolu ve Eskişehir Osmangazi Üniversitesi’nde lisans, yüksek lisans ve doktora düzeyinde öğrenim görecektir 160 yabancı uyruklu öğrenci eğitim öğretim görmektedir.

Uzaktan Eğitim Uygulama ve Araştırma Merkezi 2013 yılında teknik altyapı ve insan kaynağı yatırımlarına hız vermiştir. Aynı anda 10-20 bin arası kullanıcının eş zamansız, 500 kullanıcının ise eş zamanlı olarak çevrimiçi eğitim-öğretim gerçekleştirilecek donanım altyapı yatırımı ve aynı anda 500 kullanıcının video konferans yoluyla eş zamanlı canlı ders derslerin yapılmasına olanak sağlayacak yazılım yatırımı gerçekleştirilmiştir. 2012-13 öğretim yılı bahar döneminde Eğitim Bilimleri Enstitüsü altında açılan ilk uzaktan eğitim programı Eğitim Yönetimi, Teftişi, Planlaması ve Ekonomisi Uzaktan Eğitim Tezsiz Lisans Programında 2013 yılında 122 öğrenci kayıtlıdır. 2014 yılı içinde fakülte, yüksekokul ve enstitülere uzaktan eğitim programı hazırlanması ve açılması konularında seminerler verilmesi ve program sayılarının artırılması hedeflenmektedir.

Merkezi Araştırma Laboratuvarı Uygulama ve Araştırma Merkezi (MERLAB); Merkezi Araştırma Laboratuvarı binasının inşası 2013 yılında başlatılmış olup, Aralık 2013 itibariyle %27 inşaat seviyesine ulaşılmıştır.

7. Derslik ve Laboratuvar İmkanlarının Geliştirilmesi

2500 öğrenciye yabancı dil eğitimi verme amacıyla 2011 yılı sonunda başladığımız Yabancı diller Bölümü inşaatında 2013 yılında da çalışmalar devam etmiş olup, 2013 Aralık ayı itibariyle toplam 5.278.000 TL harcama yapılmış ve binanın yaklaşık %54’ünün yapımı tamamlanmıştır.

Bademlik Kampüsümüzde yaklaşık 480.000 TL’lik harcama ile tadilat işleri yapılmış ve Sanat ve Tasarım Fakültemize derslik ve atölyeler oluşturulmuştur.

Eski Rektörlük Binasında yaklaşık 418.000 TL harcama yapılarak Diş Hekimliği Fakültemize derslik, laboratuvar ve tedavi birimleri kazandırılmıştır.

Üniversitemiz Eğitim Fakültesi’ne uygulama okullarıyla birlikte yeni bir kompleks yapımı, Turizm Fakültemize yeni eğitim bloğu yapımı ve Mühendislik-Mimarlık Fakültemize yeni bir laboratuvar kazandırma amaçlı projelendirme ve ihaleye çıkma çalışmaları 2013 yılında tamamlanmıştır.

III. STRATEJİK ALAN 2: BİLİMSEL ARAŞTIRMA

Üniversitemizde bilimsel araştırma altyapısı ve nitelikli insan gücünün güçlendirilerek bilimsel araştırmaların toplumsal ve ekonomik katkılarının artırılması

amaçlanmaktadır. Bu amaç doğrultusunda yürütülen faaliyetler sonucunda 2013 yılında aşağıda özetlenen gelişmeler olmuştur.

1. Bilimsel Araştırma Projeleri :

Bilimsel Araştırma Projeleri Komisyonu 1994 yılında faaliyete geçmiş ve 31.12.2013 tarihine kadar toplam 782 projeye destek verilmiştir.

2013 yılında 4.928.809 TL ödenek ayrılarak 124 yeni proje başlatılmıştır. 2012 yılında 80 proje başlatıldığı dikkate alındığında, Üniversitemizde 2013 yılında başlatılan bilimsel proje sayısında %55 oranında artış olduğu görülecektir. Geçmiş yıllarda başlatılanlarda dikkate alındığında 2013 yılında devam eden toplam 279 proje bulunmakta ve ödeneği 18.671.430 TL'dir.

2013 yılında Üniversitemiz öğretim üyeleri 28 dış kaynaklı (AB, TÜBİTAK, SANTEZ, BEBKA) araştırma projesi gerçekleştirmiştir. 2013 yılında üniversitemiz dış kaynaklarca desteklenen projelerin toplam ödeneği 4.298.000 TL'dir. 2012 yılına göre 2013 yılında dış kaynaklardan araştırma projelerine sağlanan dış kaynak miktarı %12 oranında artmıştır.

2. Bilimsel Çalışma ve Faaliyet Ödülleri

Eskişehir Osmangazi Üniversitesi Fahri Unvan, Üstün Hizmet ve Takdir, Bilimsel Çalışma ve Faaliyet Ödülleri Verilmesi Yönergesi'nin 5. Maddesi gereğince öğretim elemanlarımızın 2012 yılı bilimsel faaliyetleri için 2013 yılında Fen, Mühendislik, Tıp ve Sağlık, Eğitim, Sosyal ve Güzel Sanatlar alanlarında uluslar arası makale, dış kaynaklı (ulusal ve uluslararası) proje, atıf, patent ve uluslar arası sanat ve tasarım sergi türlerinde birinci, ikinci ve üçüncülere teşvik ödülleri verileceği duyurulmuş ve başvurular değerlendirildiğinde 15 öğretim üyemize uluslar arası makale türünde ve 8 öğretim üyemize atıf türünde teşvik ödülü verilmiştir.

3. Girişimci ve Yenilikçi Üniversite Endeksi

TÜBİTAK tarafından üniversiteleri girişimcilik ve yenilikçilik performanslarına göre sıralandığı Girişimcilik ve Yenilikçi Üniversite Endeksin, Üniversiteler;

- Bilimsel ve teknolojik araştırma yetkinliği,
- Fikri mülkiyet havuzu,
- İşbirliği ve etkileşim,
- Girişimcilik ve yenilikçilik kültürü
- Ekonomik katkı ve ticarileşme boyutları,

altında 23 göstergeye göre değerlendirilmekte ve ilk 50'ye giren Üniversitelerin isimleri açıklanmaktadır.

2012 yılı verilerini temel alan sıralamaya göre 2013 yılı Girişimcilik ve Yenilikçi Üniversite Endeksinde Üniversitemiz 49. sıradadır. Ancak, Girişimcilik ve Yenilikçi Üniversite Endeksinin bileşenlerinden olan Bilimsel ve Teknolojik Araştırma Yetkinliği sıralamasında 179 Üniversite arasında 21. ve 108 Devlet Üniversitesi arasında 15.

sıradadır. Bu durumda göstermekte ki, 44 yıllık köklü geçmişe sahip Üniversitemiz, Bilimsel ve Teknolojik Araştırma Yetkinliğinde önemli bir yere sahiptir. Özellikle, Üniversitemizde üretilen bilginin ekonomik ve toplumsal faydaya dönüştürülmesi amacıyla fikri mülkiyet havuzunu geliştirme çalışmalarını büyük bir önemle sürdürdüğümüzde, Girişimcilik ve Yenilikçi Üniversite Endeksi sıralamasındaki yerimizin daha üst noktalara ulaşacağına inanmaktayız.

IV. STRATEJİK ALAN 3: YAŞAYAN KAMPÜS (YERLEŞKE)

Üniversitemizde başta merkez yerleşke olmak üzere bütün yerleşkelerinin, bilimsel, sosyal ve fiziksel anlamda öğrenci, çalışan ve diğer paydaşların ihtiyaçlarını karşılayabilecek, "Yaşayan Yerleşke"ye dönüştürülmesi amaçlanmaktadır. Bu amaç doğrultusunda, merkez yerleşke içinde öğrenci ve çalışanların ihtiyaçlarını karşılayacak, memnuniyetlerini artıracak yeni mekânlar ve hizmet alanlarının oluşturulması, merkez yerleşke dışındaki yerleşkelerin fiziksel, sosyal ve sportif olanaklarının iyileştirmesi, yerleşkede yapılan bilimsel ve sosyal etkinlik sayısının arttırılması, öğrenci kulüp faaliyetlerinin desteklenmesi hedeflenmektedir.

Bu hedefler doğrultusunda 2013 yılı içerisinde;

- Turizm ve Otel İşletmeciliği Yüksekokulu Uygulama Oteli inşaatına başlanmış olup, Aralık Ayı itibariyle 3.263.000 TL harcama yapılarak %50 seviyelerine ulaşılmıştır.
- Değişim programları ile üniversitemize gelen öğrencilerin barınma ihtiyaçları karşılayacak öğrenci yurdu inşaatı çalışmalarına başlanmış olup, Aralık ayı itibariyle 3.019.000 TL harcama yapılarak %60 seviyelerine ulaşılmıştır.
- Açık ve kapalı spor salonlarının modernizasyonu için tadilat işlerine 145.000 TL harcama yapılmıştır.
- Üniversitemiz Cumhuriyet Parkına, öğrencilerimize, personelimize ve hastaneye gelen halkımıza hizmet etmesi amacıyla yap-işlet-devret yöntemiyle yeni bir kafeterya-dinlenme tesisi kazandırılmıştır.

2013 yılı içerisinde öğrenci kulüplerinin de içinde yer aldığı 500 civarında bilimsel ve kültürel etkinlik gerçekleştirilmiş ve 100.000'i aşkın katılımcıya ev sahipliği yapılmıştır. Özellikle 2013 yılında Eskişehir'in Türk Dünyası Kültür Başkenti olması nedeniyle, bu kapsamdaki birçok kültürel ve bilimsel etkinlik Üniversitemiz Konferans Salonlarında gerçekleştirilmiştir.

2013 yılı içerisinde Türkiye Üniversite Sporları Federasyonunun futbol, voleybol, hentbol, basketbol, tenis, yüzme, eskrim ve boks branşlarında düzenlediği müsabakalara Üniversitemiz takımları katılmış ve büyük başarılar elde etmişlerdir.

Üniversitemiz yüzme takımı Bedensel Engelliler Türkiye Şampiyonasında 2. olmuştur.

Üniversitemiz Gençlik ve Spor Kulübü Futbol A Takımı 1. Amatör Küme’de oynadığı 10 müsabakanın 9’unun kazanarak şampiyon olmuş ve Süper Amatör Ligde mücadele etmeye hak kazanmıştır. Gençlik ve Spor Kulübümüzün 2. Gençler Liginde mücadele eden U19 takımı da oynadığı 12 müsabakanın 10’unda galip gelerek şampiyon olmuş ve 1. Gençler liginde mücadele etmeye hak kazanmıştır.

V. STRATEJİK ALAN 4: ÜNİVERSİTE-SANAYİ İŞBİRLİĞİ VE TOPLUMA KATKI

Üniversitemizce, Üniversitemizin ve bölgemiz sanayi kuruluşlarının proje ve projeye dayalı teknolojik ürün üretme kabiliyetinin geliştirilmesi ile toplumsal faydayı artıracak faaliyetlerde bulunulması amaçlanmaktadır. Bu amaç doğrultusunda, Üniversitemizde yaşam boyu eğitim faaliyetlerinin başlatılması, Üniversite-Sanayi işbirliği ve üniversitenin topluma katkısını arttırmak amacıyla Sürekli Eğitim Merkezi (ESOGÜSEM), Proje Geliştirme ve Destek Birimi ile Teknoloji Eğitim Uygulama ve Araştırma Merkezi (TEKAM) 2013 yılında faaliyetlerde bulunmuştur.

Sürekli Eğitim Merkezinin 2013 yılında yürüttüğü eğitim programlarından bazıları;

- Başarılı Sunum Yapma Teknikleri Eğitim Programı
- Aile Danışmanlığı Sertifika Programı
- Aile Danışmanlığı Sertifika Tamamlama Eğitimi Programı
- Aile Danışmanlığı ve Meslek Elemanı Sertifika Programı
- Uzaktan Eğitim Teknolojisi (Online) İle Yabancı Dil Sınavına (YDS) Hazırlık Eğitimi
- Tıbbi ve Tehlikeli Atıklar, KBRN ve YOTA Eğitimi
- KGK - Bağımsız Denetçi Eğitim Programı
- Eskişehir Emniyet Müdürlüğü Personel Eğitimi Programı
- Yabancı Dil (İngilizce, Rusça, Arapça) Kurslarıdır.

Proje Geliştirme ve Destek Birimi, Teknoloji Eğitim Uygulama ve Araştırma Merkezi ve Teknoloji Transfer Ofisi Uygulama ve Araştırma Merkezi 2013 yılı içerisinde 25 Bilgilendirme-Tanıtım-Farkındalık Etkinliği, 16 Eğitim Etkinliği ve 12 Proje Pazarı Etkinliği gerçekleştirmiştir.

KOSGEB işbirliğiyle Ekim-Kasım 2013 aylarında düzenlenen "Uygulamalı Girişimcilik Eğitimi" ni 30 öğrencimiz tamamlamıştır.

Türk Patent Enstitüsü, KOSGEB, Eskişehir Sanayi Odası ve Üniversitemiz ortaklığında İşletmelerin inovasyon ve Ar-Ge yönetimi kapasitelerini geliştirmek, sınai mülkiyet haklarının kullanımını artırmak ve işletmeleri ulusal ve uluslararası alanda tanıtmak amacıyla Hezarfen Teknoloji ve Tasarım Geliştirme Projesi düzenlenmiştir.

Üniversitemiz öğretim üyelerinin bilgi birikiminin ürünü olan bilimsel projelerinin ülkemiz sanayicisine tanıtımı ve hizmetine sunulması amacıyla İnovasyon Türkiye 2013 fuarına katılmıştır.

STRATEJİK ALAN 5: SAĞLIK HİZMETLERİ

Üniversitemizde toplumun sağlık hizmeti ihtiyaçlarını karşılayan, hizmet sunum yeterliliğini sağlamış ve geleceğe yönelik olarak stratejik alanlarda üst düzey merkezler kurulması yoluyla etkinliği ve kurumsallaşmayı ön plana çıkaran bir sağlık hizmeti sunulması amaçlanmaktadır.

Bu amaçla, poliklinik hizmetlerinin geliştirilmesi, servis hizmetlerinin iyileştirilmesi, tıbbi tanı merkezlerini geliştirerek hizmet sürelerinin kısaltılması, ameliyathanelerin fiziki alt yapısının geliştirilmesi, yoğun bakım ve acil servislerinin modernizasyonu çalışmalarımız 2013 yılında yoğun bir şekilde devam etmiştir. Bununla birlikte, tedavi, rehabilitasyon ve bakım hizmeti için yeni merkezler kurulması, ileri teknolojiye sahip yeni tedavi merkezlerinin kurulması ve mevcut tanı, tedavi merkezlerinin geliştirilmesi çalışmalarımız devam etmiştir.

1. Eğitim Uygulama ve Araştırma Hastanesi:

Eğitim Uygulama ve Araştırma Hastanesi'nde 2013 yılında;

- Hizmet kalitesi arttırmak üzere yardımcı personel, hemşire ve sağlık personeli sayıları arttırılmış olup, 2012 yılına göre %12 oranında artış olmuştur.
- Hastane fiziki imkanlarının iyileştirilmesi için birçok çalışma yapılmış olup, büyük onarımlara 2.106.299 TL harcanmıştır.
- Anatomi Anabilim Dalı Laboratuvarlarının ve Tüp Bebek Merkezinin modernizasyonu için yapılan tadilat işlerine 1.288.000 TL harcama yapılmış, Tıp Fakültemiz Anatomi Anabilim Dalı Laboratuvarları ve Tüp Bebek merkezi Türkiye'nin en modern merkezleri haline getirilmiştir.
- Hastanenin bilgi-işlem ve dijital santral alt yapısının geliştirilmesi, biyomedikal, özel servislerin inşası, ıslak zemin tadilatı ve poliklinik dış cephe mantolama çalışmalarına 4.375.000 TL harcama yapılmıştır.
- Tıbbi cihaz yatırımları 2012 yılına göre %243 kat arttırılmış olup, tıbbi cihaz alımlarına toplam 4.628.000 TL harcama yapılmıştır.
- 3 TESLA MR cihazı faaliyete geçmiş olup, donanım bakımından Türkiye'de ki ilk cihazlardan biridir.
 - Taş Kırma Merkezimiz yenilenmiştir.
 - Beyin Cerrahi, Nöroloji ve Anestezi ABD öğretim üyeleri tarafında ortak olarak gerçekleştirilen Parkinsonlu hastalar için Beyin Pili uygulaması da bir süredir hastanemizde başarıyla gerçekleştirilmektedir. Bu çerçevede 2013 yılında Hindistan'dan Türkiye'ye gelen 2 beyin cerrahı ile bir nöroloğa eğitim verildi. ESOGÜ Hastanesi, Derin Beyin Stimülasyonu (Beyin Pili) konusunda dünyada referans merkezi olarak dikkat çekmektedir.

- Hastanemiz ana bina 2 ve 10. katlarında bulunan 40 yatak kapasiteli Özel Servisimiz 24 Nisan 2013 tarihi itibari ile tek kişilik modern odalarda çağdaş otelcilik hizmet anlayışı ile hizmet vermeye başlamıştır. Açılışının ilk 8 ayında 1060 hastamıza Özel servis hizmeti verilmiştir.
- 2013 yılında yerli ve yabancı pek çok özel kurumla anlaşma yapılarak özel sağlık sigortası bulunan hastalar için Poliklinik VİP Hizmet Birimi faaliyete sokulmuştur.
- 152 ülkede sağlık hizmet alıcılarına dağıtımı yapılan 2014 Sağlık Turizm Rehberine girildi. Bu sayede sağlık turizmi ile hastanemize başvuran hastalar hem tedavi olacak hem de şehrimizi dünyaya tanıtacaklardır.

Hastanede yapılan iyileştirme ve modernizasyon çalışmaları sonucunda 2013 yılında;

- Polikliniklerde muayene olan hasta sayısı 2012 yılına göre %12 oranında artmış olup, toplam 535.847 hastaya poliklinik hizmetleri verilmiştir.
- Yatan hasta sayısı 2012 yılına göre %9,2 oranında artmış olup 40.286'ya ulaşmıştır.
- Ameliyat olan hasta sayısı 2012 yılına göre %5,6 oranında artmış olup 34.738'e ulaşmıştır.

2. Ağız, Diş ve Çene Sağlığı Eğitim, Uygulama ve Araştırma Merkezi

(Diş Hekimliği Fakültesi Hastanesi)

2012 yılında 4 ünit ile hasta kabullerine başlayan Diş Hekimliği Fakültesi Hastanesi 2013 yılında 28 ünitten oluşan 8 aylık klinik, 1 radyoloji ünitesi ve 5 ünitlik 2 ayrı lokal ameliyathane ile hastalarına Diş Hekimliğinin tüm branşlarında tedavi hizmeti verebilecek hale getirilmiştir. Diş Hekimliği Hastane binası bakım onarımı için 2013 yılında 418.000 TL ve tedavi araç-gereç ve donanımları için 1.182.000 TL harcama yapılmıştır.

Diş Hekimliği Fakültesi Hastanesinde halen 8 anabilim dalında 13 öğretim üyesi, 2 öğretim görevlisi ve 10 araştırma görevlisi ile 50 idari personel çalışmakta olup, 2013 yılında 90.000'den fazla hastaya dental işlem yapılarak tedavi hizmeti sunulmuştur.

V- ÖNERİ VE TEDBİRLER

Üniversitemizde sunulan hizmetler ve yapılan faaliyetlerin nicelik ve niteliğinde mali kaynaklar çok önemlidir. Mali olanakların artması sunulan hizmetlerin kalitesini ve sayısını artıracaktır. Bu nedenle Üniversite mali kaynaklarının artırılması ve etkin kullanılması çok önemlidir. Önerimiz özellikle üniversitemiz öz gelirlerinin çeşitlendirilmesi ve elde edilen gelirin artırılması için projeler ve planlar yapılmasıdır.

5018 sayılı kanunun getirdiđi kapsamlı deđişikliklerin, uygulanmasındaki bazı zorluklar ve uygulamanın daha yeni olması, kurum kùltürlerinin bu kanunun anlayışına adapte olamamaları önümüzdeki süreçte bir tehdit olarak gör÷lmektedir. Bu tehdide tedbir olarak kurumlarda kamu mali yönetimindeki deđişikliklerle ilgili hizmet içi eğitim programları düzenlenmeli ve bilgi teknolojilerinden faydalanılmalıdır. Kurumlarda yönetim bilgi sistemleri ve performans bilgi sistemi kurulmalıdır.